



NEHRU COLLEGE OF ENGINEERING AND RESEARCH CENTRE  
NAAC ACCREDITED & ISO 9001:2015 CERTIFIED INSTITUTION  
DEPARTMENT OF COMPUTER SCIENCE AND ENGINEERING  
STUDENT ENROLLMENT FOR THE ACADEMIC YEAR 2020-21



YEAR OF STUDY : I

S.No	REGISTER NUM	NAME OF THE S	GENDER	SC	ST	OBC	GENERAL	OTHERS	ADMISSION QUOTA
1	NCE20CS001	Aarathi P	Female				YES		Management
2	NCE20CS002	Abhijith Girish	Male				YES		NRI
3	NCE20CS003	Abhilash H	Male			YES			NRI
4	NCE20CS004	Abijith S	Male			YES			Management
5	NCE20CS005	Adarsh pk	Male			YES			Management
6	NCE20CS006	Adithya	Male				YES		Merit
7	NCE20CS007	Adithyan V	Male			YES			Management
8	NCE20CS008	Aditya P	Male				YES		Management
9	NCE20CS009	Ajay Krishna C S	Male			YES			Management
10	NCE20CS010	Ajay .p	Male					OEC	Merit
11	NCE20CS011	Akash	Male			YES			Management
12	NCE20CS012	AKSHARA CS	Female			YES			Management
13	NCE20CS013	Akshay krishnan	Male				YES		Merit
14	NCE20CS014	AKSHAY T	Male				YES		NRI
15	NCE20CS015	Amal p d	Male			YES			Merit
16	NCE20CS016	Anand M	Male					OEC	Merit
17	NCE20CS017	Anand M	Male				YES		Management
18	NCE20CS018	Ananthu k	Male			YES			NRI
19	NCE20CS019	ANASWARA.C	Female				YES		Management
20	NCE20CS020	Anek Sekhar P	Male			YES			Management
21	NCE20CS021	Anirudhan P	Male			YES			Management
22	NCE20CS022	ANIRUDHAN PM	Male				YES		Management
23	NCE20CS023	Anjali nandana.V	Female			YES			Management
24	NCE20CS024	Anjana Chandran	Female			YES			Management
25	NCE20CS025	Anugrah k	Male			YES			NRI
26	NCE20CS026	Anupama. KA	Female			YES			Management
27	NCE20CS027	Anusree.K.G	Female			YES			Management
28	NCE20CS028	Aparna vp	Female			YES			Management
29	NCE20CS029	Archana.C.S	Female			YES			Merit
30	NCE20CS030	Arjun. K	Male				YES		Management
31	NCE20CS031	Arya kp	Female				YES		Merit
32	NCE20CS032	Ashvin Sibi	Male				YES		NRI
33	NCE20CS033	Ashwin c	Male				YES		Management
34	NCE20CS034	Ashwin Mohan	Male				YES		Management
35	NCE20CS035	Aswathi k m	Female				YES		NRI
36	NCE20CS036	Aswath V	Male				YES		Merit
37	NCE20CS037	Aswindas C H	Male			YES			Merit
38	NCE20CS038	AVINASH MP	Male			YES			Management
39	NCE20CS039	Basil p sunny	Male				YES		NRI
40	NCE20CS040	CS GIRISH	Male				YES		Management
41	Nce20cs041	C Swetha	Female				YES		Management
42	NCE20CS042	DANIEL SURESH	Male				YES		Management
43	NCE20CS043	Deepak k	Male				YES		NRI
44	NCE20CS044	Ditna s	Female			YES			Management

HoD/CSE

PRINCIPAL  
Nehru College of  
Engineering and Research Centre  
Pampady, Thiruvilwamala, Thrissur Dt.  
Pin - 680 597, Kerala





NEHRU COLLEGE OF ENGINEERING AND RESEARCH CENTRE  
NAAC ACRREDITED & ISO 9001:2015 CERTIFIED INSTITUTION  
DEPARTMENT OF COMPUTER SCIENCE AND ENGINEERING  
STUDENT ENROLLMENT FOR THE ACADEMIC YEAR 2020-21



YEAR OF STUDY : I

S.No	REGISTER NUMBER	NAME OF THE STUDENT	GENDER	SC	ST	OBC	GENERAL	OTHERS	ADMISSION QUOTA
1	NCE20CS045	Gopika Sreejith	Female			OBC			Management
2	NCE20CS046	GOUTHAM KRISHNA C M	Male			OBC			NRI
3	NCE20CS047	HABIN C BINOY	Male			OBC			Merit
4	NCE20CS048	Harikrishnan CN	Male				Nair		Merit
5	NCE20CS049	Harikrishnan K	Male				General		Management
6	NCE20CS050	Hement h	Male				General		Management
7	NCE20CS051	IRFAN K N	Male			OBC			NRI
8	NCE20CS052	Jisha P B	Female	SC					Merit
9	NCE20CS053	Jyothiradithya	Male				General		NRI
10	NCE20CS054	Kailas. K	Male			Ezhuva			Management
11	NCE20CS055	Krishna Anand	Female				Nair (General)		Merit
12	NCE20CS056	Leriesha S Mathew	Female				Pentecost(General)		Management
13	NCE20CS057	Mable Sebastian	Female				RC		Management
14	NCE20CS058	Maya M	Female			Ezhava(OBC)			Merit
15	NCE20CS059	Mohammed sabiq	Male			OBC			Management
16	NCE20CS060	Muhammed rameez c a	Male			Islam(OBC)			Management
17	NCE20CS061	Nandaja P G	Female				Brahmin(GENERAL)		Management
18	NCE20CS062	Nandan k	Male				General		Management
19	NCE20CS063	nandhana pk	Female			OBC			Management
20	NCE20CS064	Nidheesh ks	Male			Obc			Management
21	NCE20CS065	Nikhil P	Male			OBC			NRI
22	NCE20CS066	NITHIN ARAVIND	Male			EZHAVA			Management
23	NCE20CS067	PAVITHRA S	Female					OEC (Ezhut)	Merit

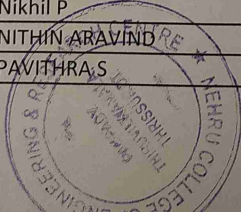

Principal  
Nehru College of  
Engineering and Research Centre  
Pampady, Thiruvilwamala, Thrissur Dt.  
Pin - 680 597, Kerala

24	NCE20CS068	Pooja. G	Female			OBC			NRI
25	NCE20CS069	Prajith P G	Male			OBC			Merit
26	NCE20CS070	Ranjith.R	Male				General		Management
27	NCE20CS071	Rohith. p	Male					OEC	Merit
28	NCE20CS072	Roshna Kabeer	Female			OBC			Management
29	NCE20CS073	Safeeda. P	Female			OBC			Management
30	NCE20CS074	SANJAY KRISHNA C	Male				General		Management
31	NCE20CS075	Sarathkrishnan. P. V	Male				General		Management
32	NCE20CS076	SHAFRIN FATHIMA H S	Female			OBC			Management
33	NCE20CS077	Sidharth.p.v	Male			OBC			Management
34	NCE20CS078	Simi R	Female			OBC			NRI
35	NCE20CS079	Siyana A	Female			OBC			NRI
36	NCE20CS080	SNEHA THOMAS	Female				GENERAL		Management
37	NCE20CS081	Sreekumar.T	Male				General		Management
38	NCE20CS082	Surya T	Female				General		Management
39	NCE20CS083	SUVARNA R	Female				NAIDU(GENERAL)		Management
40	NCE20CS084	Vaishnav Ashok	Male				GENERAL		Management
41	NCE20CS085	VAISHNAV U	Male			OBC			NRI
42	NCE20CS086	Vandhana V R	Female			OBC			Management
43	NCE20CS087	VARSHA K	Female			OBC			NRI
44	NCE20CS088	Vidul.k.r	Male			OBC			Management
45	NCE20CS089	Vishnu j	Male			Ezhuva			Management
46	NCE20CS090	Yadhu krishnan	Male				General		Management

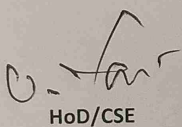
  
HoD/CSE

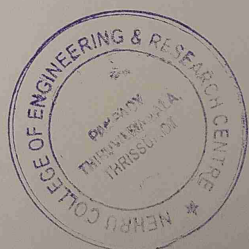

  
PRINCIPAL

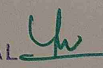
PRINCIPAL   
Nehru College of  
Engineering and Research Centre  
Pampady, Thiruvilwamala, Thrissur Dt.  
Pin - 680 597, Kerala



NEHRU COLLEGE OF ENGINEERING AND RESEARCH CENTRE  
NAAC ACRREDITED & ISO 9001:2015 CERTIFIED INSTITUTION  
DEPARTMENT OF COMPUTER SCIENCE AND ENGINEERING  
STUDENT ENROLLMENT FOR THE ACADEMIC YEAR 2020-21



YEAR OF STUDY : I

M.TE COMPUTER SCIENCE AND ENGINEERING

S.No	REGISTER NUMBER	NAME OF THE STUDENT	GENDER	SC	ST	OBC	GENERAL	OTHERS	ADMISSION QUOTA
1	NCE20CSCE01	Fidha C S	Female			OBC			MANAGEMENT
2	NCE20CSCE02	Jasna T	Female				General		MANAGEMENT
3	NCE20CSCE03	Jithin Chandran	Male			OBC			MANAGEMENT
4	NCE20CSCE04	Rizbin V R	Female			OBC			MANAGEMENT
5	NCE20CSCE05	Sukanya C	Female				General		MANAGEMENT
6	NCE20CSCE06	Thasini A	Female					SEBC	MANAGEMENT
7	NCE20CSCE07	Vineeth P	Male				General		MANAGEMENT

  
HoD/CSE

  
PRINCIPAL

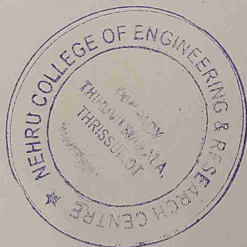

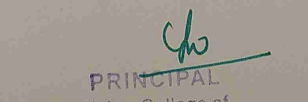
  
PRINCIPAL  
Nehru College of  
Engineering and Research Centre  
Pampady, Thiruvilwamala, Thrissur Dt.  
Pin - 680 597, Kerala



NEHRU COLLEGE OF ENGINEERING AND RESEARCH CENTRE  
NAAC ACCREDITED & ISO 9001:2015 CERTIFIED INSTITUTION  
DEPARTMENT OF ELECTRONICS AND COMMUNICATION ENGINEERING  
STUDENT ENROLLMENT FOR THE ACADEMIC YEAR 2020-21



YEAR OF STUDY : I

S.No	REGISTER NUMBER	NAME OF THE STUDENT	GENDER	OBC	GENERAL	ADMISSION QUOTA
1	NCE20EC001	A ANAKHA	F		GENERAL	NRI
2	NCE20EC002	AMAL C BOSE	M	OBC		NRI
3	NCE20EC003	AMBIKA S	F		GENERAL	NRI
4	NCE20EC004	ANUSREE V A	F	OBC		NRI
5	NCE20EC005	ARYA V	F	OBC		Management
6	NCE20EC006	ASWIN K P	M	OBC		Merit
7	NCE20EC007	DARSANA ANAND	F		GENERAL	Management
8	NCE20EC008	GOPIKA KRISHNAN A	F		GENERAL	Management
9	NCE20EC009	HARIKRISHNAN HARIDAS	M	OBC		Management
10	NCE20EC010	JEESON SHAJI	M		GENERAL	Management
11	NCE20EC011	JISHNA T R	F	OBC		Management
12	NCE20EC012	M ARUNKUMAR	M		GENERAL	Management
13	NCE20EC013	MUHAMMED SHIBIL A	M	OBC		Management
14	NCE20EC014	PARVATHI T P	F		GENERAL	Management
15	NCE20EC015	SANJANA P	F	OBC		Management
16	NCE20EC016	SONA R	F	OBC		Management
17	NCE20EC017	VIDHYA NARAYANAN	F	OBC		NRI
18	NCE20EC018	VISHNU P NAIR	M		GENERAL	Management

*[Signature]*  
HOD/ECE

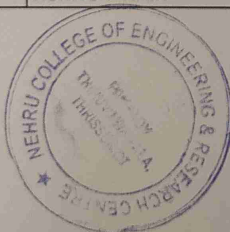

*[Signature]*  
PRINCIPAL

PRINCIPAL  
Nehru College of  
Engineering and Research Centre  
Pampady, Thiruvilwamala, Thrissur Dt.  
Pin - 680 597, Kerala



NEHRU COLLEGE OF ENGINEERING AND RESEARCH CENTRE  
NAAC ACCREDITED & ISO 9001:2015 CERTIFIED INSTITUTION  
DEPARTMENT OF ELECTRICAL AND ELECTRONICS ENGINEERING  
STUDENT ENROLLMENT FOR THE ACADEMIC YEAR 2020-21



YEAR OF STUDY : I

VLSI

S.No	REGISTER NUMBER	NAME OF THE STUDENT	GENDER	GENERAL	OTHERS	ADMISSION QUOTA
1	NCE20ECVL01	Aiswarya Vijayan P	Female		OC	Management
2	NCE20ECVL02	Sneha V S	Female		OC	Management
3	NCE20ECVL03	Vasundhara M	Female	General		Management

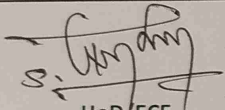
  
HoD/ECE

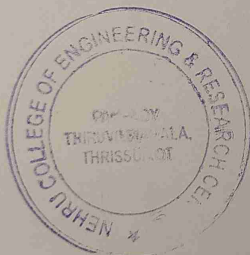

  
PRINCIPAL

PRINCIPAL   
Nehru College of  
Engineering and Research Centre  
Thiruvilwamala, Thrissur Dt.  
Pin - 680 597, Kerala



NEHRU COLLEGE OF ENGINEERING AND RESEARCH CENTRE  
NAAC ACRREDITED & ISO 9001:2015 CERTIFIED INSTITUTION  
DEPARTMENT OF ELECTRICAL AND ELECTRONICS ENGINEERING  
STUDENT ENROLLMENT FOR THE ACADEMIC YEAR 2020-21





YEAR OF STUDY : I

S.No	REGISTER NUMBER	NAME OF THE STUDENT	GENDER	SC	ST	OBC	GENERAL	OTHERS	ADMISSION QUOTA
1	NCE20EE001	ABHIRAM M	MALE				General		Management
2	NCE20EE002	AKASH V	MALE				General		Merit
3	NCE20EE003	ASISH G K	MALE			OBC			Management
4	NCE20EE004	ASWATHY A M	FEMALE			OBC			Management
5	NCE20EE005	KRISHNA NANDU A	MALE			OBC			Management
6	NCE20EE006	MIDHUN MADHAV K	MALE				General		Management
7	NCE20EE007	MIDHUN NATARAJAN	MALE			OBC			Management
8	NCE20EE008	MUHAMMED BADHUSHA S	MALE			OBC			Management
9	NCE20EE009	NIBIN R	MALE			OBC			Management
10	NCE20EE010	RIDHUL R	MALE			OBC			Management
11	NCE20EE011	SREERAG A	MALE				General		Management
12	NCE20EE012	SREYA P M	FEMALE			OBC			Management
13	NCE20EE013	S RIDHESH	MALE			OBC			Management
14	NCE20EE014	SUBIN S	MALE			OBC			Management

  
HoD/EEE



  
PRINCIPAL

PRINCIPAL   
Nehru College of  
Engineering and Research Centre  
Pampady, Thiruvilwamala, Thrissur Dt.  
Pin - 680 597, Kerala



NEHRU COLLEGE OF ENGINEERING AND RESEARCH CENTRE  
NAAC ACCREDITED & ISO 9001:2015 CERTIFIED INSTITUTION  
DEPARTMENT OF ELECTRICAL AND ELECTRONICS ENGINEERING  
STUDENT ENROLLMENT FOR THE ACADEMIC YEAR 2020-21



YEAR OF STUDY : I

M.TEC ENERGY SYSTEMS

S.No	REGISTER NUMBER	NAME OF THE STUDENT	GENDER	SC	ST	OBC	GENERAL	OTHERS	ADMISSION QUOTA
1	NCE20EEES01	FOWSIYA P A	FEMALE			OBC			Management

  
HoD/EEE

  
PRINCIPAL



PRINCIPAL   
Nehru College of  
Engineering and Research Centre  
Pampady, Thiruvilwamala, Thrissur Dt.  
Pin - 680 597, Kerala



NEHRU COLLEGE OF ENGINEERING AND RESEARCH CENTRE  
NAAC ACCREDITED & ISO 9001:2015 CERTIFIED INSTITUTION  
DEPARTMENT OF MECHANICAL ENGINEERING  
STUDENT ENROLLMENT FOR THE ACADEMIC YEAR 2020-21



YEAR OF STUDY : I

S.No	REGISTER NUMBER	NAME OF THE STUDENT	GENDER	SC	ST	OBC	GENERAL	OTHERS	ADMISSION QUOTA
1	NCE20ME001	ADHITHYAN M A	MALE			YES			MANAGEMENT
2	NCE20ME002	AKASH MENON P	MALE				YES		NRI
3	NCE20ME003	ANAND U	MALE			YES			NRI
4	NCE20ME004	ARJUN PV	MALE			YES			MANAGEMENT
5	NCE20ME005	DIVI KG	MALE			YES			NRI
6	NCE20ME006	PS ARJUN NARAYAN	MALE			YES			NRI
7	NCE20ME007	SRUTHIN C	MALE			YES			NRI
8	NCE20ME008	S SAIKIRAN	MALE			YES			MANAGEMENT
9	NCE20ME009	VISHNU MOHAN K	MALE				YES		MANAGEMENT
10	NCE20ME010	YADHU KRISHNA K U	MALE			YES			MANAGEMENT
11	NCE20ME011	YASWANTH K	MALE				YES		MANAGEMENT
12	NCE20ME012	YOUNUS AY	MALE			YES			MANAGEMENT

U4  
HoD/ME



Principal  
PRINCIPAL

Nehru College of  
Engineering and Research Centre  
Pampady, Thiruvilwamala, Thrissur Dt.  
Pin - 680 597, Kerala



NEHRU COLLEGE OF ENGINEERING AND RESEARCH CENTRE  
NAAC ACCREDITED & ISO 9001:2015 CERTIFIED INSTITUTION  
DEPARTMENT OF MECHATRONICS ENGINEERING  
STUDENT ENROLLMENT FOR THE ACADEMIC YEAR 2020-21



YEAR OF STUDY : I

S.No	REGISTER NUMBER	NAME OF THE STUDENT	GENDER	SC	ST	OBC	GENERAL	OTHERS	ADMISSION QUOTA
1	NCE20MC001	ABHISHEK A	M			OBC			
2	NCE20MC002	AJITH SHAIJAN	M			OBC			management
3	NCE20MC003	AKSHAY K	M			OBC			management
4	NCE20MC004	ALOK K T	M			OBC			management
5	NCE20MC005	AMALDEV P M	M			OBC			NRI
6	NCE20MC006	ATHUL KRISHNA P	M			OBC			management
11	NCE20MC011	HARSH T KRISHNA	M			OBC			management
13	NCE20MC013	KAILASNATH N P	M			OBC			MERIT
14	NCE20MC014	K S ARJUN	M			OBC			management
15	NCE20MC015	MAJID BIN SULAIMAN	M			OBC			NRI
17	NCE20MC017	MOHAMMED SIBILIN N P	M			OBC			management
18	NCE20MC018	MOHAMMED YASIN	M			OBC			management
20	NCE20MC020	MUHAMMED DILSHAD P K	M			OBC			Management
21	NCE20MC021	MUHSIN KASSIM	M			OBC			management
22	NCE20MC022	RAHUL KRISHNA U K SATHIS	M			OBC			management
25	NCE20MC025	SINTO SIMSON	M			OBC			management
26	NCE20MC026	SREERAG T S	M			OBC			NRI
27	NCE20MC027	SRIDHUL SATHEESH	M			OBC			Management

HoD/MC

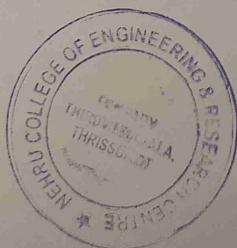

PRINCIPAL  
Nehru College of  
Engineering and Research Centre  
P.O. Thiruvananthapuram, Thiruvananthapuram  
Pin - 695 007, Kerala



NEHRU COLLEGE OF ENGINEERING AND RESEARCH CENTRE  
NAAC ACCREDITED & ISO 9001:2015 CERTIFIED INSTITUTION  
DEPARTMENT OF MASTERS OF BUSINESS ADMINISTRATION  
STUDENT ENROLLMENT FOR THE ACADEMIC YEAR 2020-21



YEAR OF STUDY : I

S.No	REGISTER NUMBER	NAME OF THE STUDENT	GENDER	SC	ST	OBC	GENERAL	OTHERS	ADMISSION QUOTA
1	NCE20MBA01	AADITH SIMON	MALE				GENERAL		Management
2	NCE20MBA02	ABDUL BASITH C S	MALE			OBC			Management
3	NCE20MBA03	ABHIJITH A B	MALE			OBC			Management
4	NCE20MBA04	ABHISHEK V	MALE			OBC			Management
5	NCE20MBA05	AISWARYA N	FEMALE				GENERAL		Management
6	NCE20MBA06	AKHILA V RAJAN	FEMALE				GENERAL		Management
7	NCE20MBA07	AKSHAYA K	FEMALE			OBC			Management
8	NCE20MBA08	ANASWARA P	FEMALE			OBC			Management
9	NCE20MBA09	ANEESA K A	FEMALE			OBC			Management
10	NCE20MBA10	ANJALI P	FEMALE				GENERAL		Management
11	NCE20MBA11	ANJU T	FEMALE			OBC			Management
12	NCE20MBA13	ARYA M S	FEMALE			OBC			Management
13	NCE20MBA14	AYSHA ANSHIDA M P	FEMALE			OBC			Management
14	NCE20MBA15	DHWANI S NAIR	female				General		Management
15	NCE20MBA16	DIVYA P A	FEMALE			OBC			Management
16	NCE20MBA17	GREESHMA K	FEMALE				GENERAL		Management
17	NCE20MBA18	HARISHMA K G	FEMALE			OBC			Management
18	NCE20MBA19	HARITHA H	Female				General		Management
19	NCE20MBA20	HRIDYA HARI	FEMALE				GENERAL		Management
20	NCE20MBA21	JERIN GEORGE	MALE				GENERAL		Management
21	NCE20MBA22	JOFFY JOSE	FEMALE				GENERAL		Management
22	NCE20MBA23	JYOTHI M S	FEMALE			OBC			Management
23	NCE20MBA25	KAVYA K	FEMALE				GENERAL		Management
24	NCE20MBA26	KAVYA UNNIKRISHNAN	FEMALE				GENERAL		Management
25	NCE20MBA27	MINI R	Female			OBC			Management
26	NCE20MBA28	MUHAMMED AJMAL O K	MALE			OBC	GENERAL		Management
27	NCE20MBA29	NANDANA K P	FEMALE			OBC			Management
28	NCE20MBA30	NIKHILA BINUMON	FEMALE				GENERAL		Management
29	NCE20MBA33	P MEGHA ANAND	FEMALE				GENERAL		Management
30	NCE20MBA32	PAVITHRAN.T	MALE				GENERAL		Management
31	NCE20MBA34	PRAJITHA K NAIR	FEMALE				GENERAL		Management
32	NCE20MBA35	PRINCE THOMAS	MALE				GENERAL		Management
33	NCE20MBA36	RESHMI RAMACHANDRAN	FEMALE	SC					Management
34	NCE20MBA31	ROHAN DINESH PARDESHI	male				General		Management
35	NCE20MBA37	ROSE S PALISSERY	female						Management
36	NCE20MBA38	SHAFNA JASMIN	female			OBC			Management
37	NCE20MBA39	SHANA K M	FEMALE			OBC			Management
38	NCE20MBA40	SHEJEEB K S	MALE			OBC			Management
39	NCE20MBA41	SHERIN JOSE	FEMALE						Management
40	NCE20MBA42	SIBI BABY	MALE				General		Management
41	NCE20MBA43	SNEHA SABU	FEMALE				GENERAL		Management
42	NCE20MBA44	SRUTHI T P	Female				GENERAL		Management
43	NCE20MBA24	SUBHALAKSHMI K	Female			OBC	General		Management
44	NCE20MBA45	VARSHA S K	FEMALE						Management
45	NCE20MBA46	VISHNU A M	MALE			OBC	GENERAL		Management

DIRECTOR/MBA

PRINCIPAL

PRINCIPAL

Nehru College of  
Engineering and Research Centre  
Pampady, Thiruvilwamala, Thrissur Dt.  
Pin - 680 597, Kerala

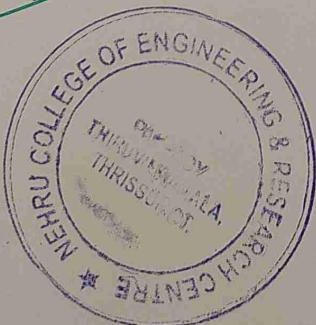



NEHRU COLLEGE OF ENGINEERING AND RESEARCH CENTRE  
NAAC ACCREDITED & ISO 9001:2015 CERTIFIED INSTITUTION  
DEPARTMENT OF MASTERS OF COMPUTER APPLICATIONS  
STUDENT ENROLLMENT FOR THE ACADEMIC YEAR 2020-21



YEAR OF STUDY : I

S.No	REGISTER NUMBER	NAME OF THE STUDENT	GENDER	SC	ST	OBC	GENERAL	OTHERS	ADMISSION QUOTA
1	NCE2MCA2001	ADITHYA S	Female				✓		Management
2	NCE2MCA2002	AISWARYA K R	Female			✓			Management
3	NCE2MCA2003	AKSHARA K B	Female				✓		Merit
4	NCE2MCA2004	AKSHAY M C	Male			✓			Management
5	NCE2MCA2005	ANAGA V G	Female			✓			Merit
6	NCE2MCA2006	ANJIMA A P	Female			✓			Management
7	NCE2MCA2007	ANSHIDA KK	Female			✓			Management
8	NCE2MCA2008	APARNA C G	Female			✓			Merit
9	NCE2MCA2009	APARNA P	Female				✓		Merit
10	NCE2MCA2010	ARDRA MURALI	Female				✓		Management
11	NCE2MCA2011	ARSHA M S	Female			✓			Merit
12	NCE2MCA2012	ARUN A	Male			✓			Merit
13	NCE2MCA2013	ARYA P	Female			✓			Management
14	NCE2MCA2014	ASWIN KUMAR V N	Male				✓		Merit
15	NCE2MCA2015	ATHULYA MOL V	Female			✓			Management
16	NCE2MCA2016	BINURAJ S B	Male			✓			Merit
17	NCE2MCA2017	CHAITHANYA C J	Female	✓					Merit
18	NCE2MCA2018	DEVIKA K S	Female				✓		Management
19	NCE2MCA2019	DEVIKA V A	Female			✓			Management
20	NCE2MCA2020	DHIVEG D	Male			✓			Merit
21	NCE2MCA2021	DILNA A	Female			✓			Management
22	NCE2MCA2022	DIVYA M V	Female				✓		Merit
23	NCE2MCA2023	GOPIKA V	Female			✓			Merit

PRINCIPAL

Nehru College of

Engineering and Research Centre

Pampady, Thiruvilwamala, Thrissur Dt.

Pin - 680 597, Kerala

24	NCE2MCA2024	HAREESH K	Male				✓		Management
25	NCE2MCA2025	HARITHA K P	Female				✓		Management
26	NCE2MCA2026	HARYA P H	Female			✓			Management
27	NCE2MCA2027	HEERA P VENU	Female			✓			Management
28	NCE2MCA2028	HIBHAYASMINE I	Female			✓			Merit
29	NCE2MCA2029	JOLSANA MARIA JOYSON	Female				✓		Management
30	NCE2MCA2030	KRISHNENDHU R	Female					✓	Management
31	NCE2MCA2031	LIBIN T B	Male	✓					Merit
32	NCE2MCA2032	LINCY JOHN	Female				✓		Management
33	NCE2MCA2033	MANO K	Male			✓			Management
34	NCE2MCA2034	MEENU K N	Female			✓			Management
35	NCE2MCA2035	MERIN J DOMINIC	Female				✓		Management
36	NCE2MCA2036	MIDHILA M	Female			✓			Management
37	NCE2MCA2037	MUHSINA K P	Female			✓			Merit
38	NCE2MCA2038	MUNEER S	Male			✓			Merit
39	NCE2MCA2039	NANDHANA P M	Female			✓			Management
40	NCE2MCA2040	NAYANA GEORGE	Female				✓		Management
41	NCE2MCA2041	NIMMI RAMADAS	Female					✓	Management
42	NCE2MCA2042	PRAVITHA C P	Female				✓		Merit
43	NCE2MCA2043	RAFEENA A	Female			✓			Merit
44	NCE2MCA2044	RAMEESHA M	Female			✓			Management
45	NCE2MCA2045	REKHA K	Female						Management
46	NCE2MCA2046	RINU N	Female			✓			Merit
47	NCE2MCA2047	SHRIRAM R	Male				✓		Management
48	NCE2MCA2048	SHAINIMOL V S	Female				✓		Merit
49	NCE2MCA2049	SHERIN SITHARA	Female			✓			Management
50	NCE2MCA2050	SHILPA P S	Female			✓			Management
51	NCE2MCA2051	SINIJA P S	Female			✓			Merit
52	NCE2MCA2052	SNEHA K	Female			✓			Merit
53	NCE2MCA2053	SONIYA M G	Female				✓		Merit
54	NCE2MCA2054	SREELAKSHMI V	Female			✓			Management
55	NCE2MCA2055	SREERAJ C S	Male			✓			Merit
56	NCE2MCA2056	SUHAILA	Female			✓			Management



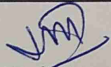

PRINCIPAL  
Nehru College of  
Engineering and Research Centre  
Pampady, Thiruvilwamala, Thiruvananthapuram

57	NCE2MCA2057	SURJITH S	Male				✓		Management
58	NCE2MCA2058	VAISAKH M	Male				✓		Management
59	NCE2MCA2059	VINAYA K C	Female				✓		Management
60	NCE2MCA2060	VRINDHA V	Female				✓		Merit

  
HOD /MCA

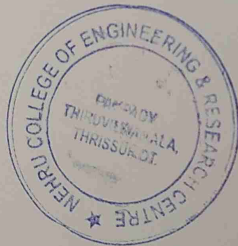
  
PRINCIPAL



  
PRINCIPAL  
Nehru College of  
Engineering and Research Centre  
Pampady, Thiruvilwamala, Thrissur Dt.  
Pin - 680 597, Kerala



കേരള സർക്കാർ

GOVERNMENT OF KERALA

പ്രവേശന പരീക്ഷാ കമ്മീഷണറുടെ കാര്യാലയം, തിരുവനന്തപുരം, കേരളം



# PROSPECTUS

Admission to Kerala Engineering, Architecture and Medical Courses

ENGINEERING | ARCHITECTURE | MBBS | BDS | AYURVEDA | HOMOEOPATHY | SIDDHA | UNANI  
AGRICULTURE | FORESTRY | VETERINARY | FISHERIES | PHARMACY

Online Application at

[www.cee.kerala.gov.in](http://www.cee.kerala.gov.in)

Five steps of Online Application

- 1 Registration
- 2 Fill Application
- 3 Pay Application Fee
- 4 Upload Images and Certificates
- 5 Print Confirmation Page



OFFICE OF THE  
COMMISSIONER FOR ENTRANCE EXAMINATIONS

FIFTH FLOOR, HOUSING BOARD BUILDINGS, SANTHI NAGAR, THIRUVANANTHAPURAM-695001

Email : [ceekinfo.cee@kerala.gov.in](mailto:ceekinfo.cee@kerala.gov.in). Website : [www.cee.kerala.gov.in](http://www.cee.kerala.gov.in). Phone: 0471-2525300. Fax : 0471-2337228.



CEE'S Call Centre

0471- 2525300  
8:00 AM - 8:00 PM

Citizen's Call Centre

155300  
0471- 2335523

24  
HOURS



GOVERNMENT OF KERALA



# PROSPECTUS FOR ADMISSION TO PROFESSIONAL DEGREE COURSES

[MEDICAL, AGRICULTURE, FORESTRY, VETERINARY, FISHERIES, ENGINEERING, ARCHITECTURE & PHARMACY COURSES]

## 2020

(Approved vide G.O (MS) No. 62/2020/HEDN. Dated Thiruvananthapuram 30.01.2020)

For Online Submission of Application  
visit: [www.cee.kerala.gov.in](http://www.cee.kerala.gov.in)

OFFICE OF THE COMMISSIONER FOR ENTRANCE EXAMINATIONS  
5<sup>th</sup> FLOOR, HOUSING BOARD BUILDINGS, SANTHI NAGAR,  
THIRUVANANTHAPURAM - 695 001  
Phone: 0471-2525300  
email: [ceekinfo.cee@kerala.gov.in](mailto:ceekinfo.cee@kerala.gov.in)  
web site: [www.cee.kerala.gov.in](http://www.cee.kerala.gov.in)

**KEAM - 2020**  
**INFORMATION AT A GLANCE**

1. Online Application submission : From 01.02.2020 (Saturday)
2. Last date for submission of Online Application including Fee payment : 25.02.2020, 5 pm (Tuesday)
3. Last date for Online submission of supporting documents : 29.02.2020 (Saturday)
4. Downloading Online Admit Cards : From 10.04.2020 (Friday)
5. Date & Time of Engineering Entrance Examination:
  - Physics & Chemistry (Paper-I) : 20.04.2020, 10 am to 12.30 pm
  - Mathematics (Paper-II) : 21.04.2020, 10 am to 12.30 pm
6. Venue of Examination : As indicated in the Admit Card
7. Time Schedule for the Examination (IST) : **Engg Paper-I & Paper-II**
  - (a) Entry to the Examination Hall : 9.30 am
  - (b) Distribution of Question Booklet : 9.55 am
  - (c) Opening of the Question Booklet and Commencement of Examination : 10.00 am
  - (d) Latest entry to the Examination Hall : 10.30 am
  - (e) Conclusion of Examination : 12.30 pm
8. Materials permitted in the examination hall : Admit Card, Card Board/Clip Board, Ball-Point pens (with Black or Blue ink only)
9. Rough work : All rough work are to be done in the Question Booklet only. The candidate shall not do any rough work or put Stray Mark(s) on the OMR answer sheet.
10. Declaration of Results:
  - Result of Engineering Entrance Examination : On or before 25.05.2020
  - Engineering, Architecture, MBBS/BDS, Medical & Allied and Ayurveda Rank lists : On or before 20.06.2020
11. Centralised Allotment Process (CAP-2020) : See Clause 11
12. Certificates/documents to be produced at the time of admission
  - (a) Admit Card issued by CEE.
  - (b) Certificate to prove Date of Birth.
  - (c) Original Mark List to prove academic eligibility.
  - (d) Pass Certificate (if obtained).
  - (e) Allotment letter issued by the CEE.
  - (f) Originals of all the uploaded documents.
  - (g) Any other documents as mentioned in Clause 11.7.1

©  
**GOVERNMENT OF KERALA**  
**2020**  
**OFFICE OF THE COMMISSIONER FOR ENTRANCE EXAMINATIONS**  
**5<sup>th</sup> FLOOR, HOUSING BOARD BUILDINGS, SANTHI NAGAR**  
**THIRUVANANTHAPURAM - 695 001**  
**Phone: 0471 - 2525300**  
[www.cee.kerala.gov.in](http://www.cee.kerala.gov.in)

## IMPORTANT INFORMATION

1. Candidates applying for admission to any of the following courses- **Engineering, Architecture, B.Pharm, MBBS, BDS, Ayurveda, Homoeopathy, Siddha, Unani, Agriculture, Forestry, Veterinary and Fisheries**- should apply online on or before the last date.
2. Submission of application and supporting documents is possible in online mode only. Online submission of Application and supporting documents must be made by accessing the CEE website - [www.cee.kerala.gov.in](http://www.cee.kerala.gov.in).
3. Confirmation page of the online application must be retained for future reference. **Do not send the printout of the confirmation page or other documents to the office of the CEE.**
4. Applicant should ensure the following before submission of online application and uploading supporting documents:
  - i. All the required certificates are properly filled in and signed by the competent authority and affixed office seal at specified place before uploading to the online application.
  - ii. The photograph and Signature image to be uploaded must be clear and conforming to the prescribed specifications.
  - iii. The applicant should select the course/courses which he/she desires to study while applying online.
  - iv. The candidate should maintain confidentiality of the password created at the time of registration for submission of online application and keep it in safe custody till the end of allotment process.
5. The defects in the Online Application will be displayed in the Candidate Portal of the website of CEE. The candidate should visit the website of the CEE regularly for notifications and updates. The defects if any which will be available in the Candidate Portal should be cleared by the candidates within the stipulated time notified by CEE. No memo will be sent by post from this office in the case of defective applications.
6. Candidates should submit only one online application for admission to any or all of the courses in KEAM 2020.
7. Candidates except SC/ST/OEC category should upload income certificate also while applying online for availing income based fee concession/ scholarship.
8. Online option confirmation is Mandatory for participating in each phase of allotment.

## പ്രത്യേക ശ്രദ്ധയ്ക്ക്

1. എഞ്ചിനീയറിംഗ്, ആർക്കിടെക്ചർ, ബി.ഫാം, എം.ബി.ബി.എസ്, ബി.ഡി.എസ്, ആയുർവേദ, ഹോമിയോപ്പതി, സിദ്ധ, യൂനാനി, അഗ്രിക്കൾച്ചർ, ഫോറസ്റ്റി, വെറ്ററിനറി, ഫിഷറീസ് എന്നിവയിൽ ഏതെങ്കിലും കോഴ്സുകളിൽ പ്രവേശനം ആഗ്രഹിക്കുന്ന വിദ്യാർത്ഥികൾ പ്രവേശന പരീക്ഷാ കമ്മീഷണറുടെ വെബ്സൈറ്റിലൂടെ യഥാസമയം ഓൺലൈനായി അപേക്ഷിക്കേണ്ടതാണ്.
2. അപേക്ഷാസമർപ്പണം പൂർണ്ണമായും ഓൺലൈൻ മുഖാന്തിരം ആയിരിക്കും. പ്രവേശന പരീക്ഷാ കമ്മീഷണറുടെ [www.cee.kerala.gov.in](http://www.cee.kerala.gov.in) എന്ന വെബ്സൈറ്റ് വഴിയാണ് ഓൺലൈനായി അപേക്ഷിക്കേണ്ടത്.
3. ഓൺലൈൻ അപേക്ഷയുടെ കൺഫർമേഷൻ പേജിന്റെ ഒരു പകർപ്പ് അപേക്ഷകൻ സൂക്ഷിക്കേണ്ടതാണ്. ആയതിന്റെ പ്രിന്റൗട്ടും മറ്റു അനുബന്ധ രേഖകളും പ്രവേശന പരീക്ഷാ കമ്മീഷണറുടെ ഓഫീസിലേയ്ക്ക് അയയ്ക്കേണ്ടതില്ല.
4. ഓൺലൈൻ അപേക്ഷ സമർപ്പിക്കുമ്പോൾ താഴെപ്പറയുന്ന കാര്യങ്ങൾ ഉറപ്പുവരുത്തുക.
  - i. അപേക്ഷയോടൊപ്പം ഓൺലൈനായി സമർപ്പിക്കുന്ന സർട്ടിഫിക്കറ്റുകൾ പൂർണ്ണമായും, വ്യക്തമായും പൂരിപ്പിച്ച് യഥാസ്ഥാനങ്ങളിൽ അധികാരപ്പെട്ട ഉദ്യോഗസ്ഥർ ഒപ്പും സീലും പതിപ്പിച്ചിട്ടുണ്ടായിരിക്കണം.
  - ii. ഓൺലൈൻ അപേക്ഷ സമർപ്പിക്കുമ്പോൾ വ്യക്തമായ ഫോട്ടോ, ഒപ്പ് എന്നിവ ശരിയായ രീതിയിൽ അപ്ലോഡ് ചെയ്തു എന്ന് ഉറപ്പു വരുത്തേണ്ടതാണ്.
  - iii. അപേക്ഷകൻ പഠിക്കാൻ ആഗ്രഹിക്കുന്ന കോഴ്സോ, കോഴ്സുകളോ ഓൺലൈനായി അപേക്ഷ സമർപ്പിക്കുമ്പോൾ സെലക്ട് ചെയ്യേണ്ടതാണ്.
  - iv. അപേക്ഷകൻ ഓൺലൈൻ അപേക്ഷാ സമർപ്പണ വേളയിൽ ഉപയോഗിക്കുന്ന പാസ് വേർഡിന്റെ രഹസ്യ സ്വഭാവം വെളിപ്പെടുത്താൻ പാടില്ലാത്തതും അലോട്ട്മെന്റ് പ്രക്രിയ അവസാനിക്കുന്നതുവരെ സൂക്ഷിക്കേണ്ടതുമാണ്.
5. പ്രവേശന പരീക്ഷാ കമ്മീഷണറുടെ വെബ് സൈറ്റിലെ 'Candidate Portal' ലൂടെ ഓൺലൈൻ അപേക്ഷയിലെ അപാകതകൾ ദൃശ്യമാകുന്നതാണ്. വിജ്ഞാപനങ്ങൾക്കും അറിയിപ്പുകൾക്കുമായി പ്രവേശന പരീക്ഷാ കമ്മീഷണറുടെ വെബ് സൈറ്റ് വിദ്യാർത്ഥികൾ നിരന്തരം സന്ദർശിക്കേണ്ടതും, അപേക്ഷയിൽ അപാകതകൾ ഉള്ള പക്ഷം അവ നിശ്ചിത സമയത്തിനകം പരിഹരിക്കേണ്ടതുമാണ്. ഇതോടനുബന്ധിച്ചുള്ള വിജ്ഞാപനങ്ങൾ അതത് സമയങ്ങളിൽ പ്രസിദ്ധീകരിക്കുന്നതാണ്. ഇത് സംബന്ധിച്ച് ഈ ഓഫീസിൽ നിന്നും തപാൽ വഴി അറിയിപ്പുണ്ടാകുന്നതല്ല.
6. **KEAM-2020** പ്രകാരം ഏതെങ്കിലും ഒരു കോഴ്സിനോ/ എല്ലാ കോഴ്സുകളിലേയ്ക്കുമോ ഉള്ള പ്രവേശനത്തിന് ഒരു അപേക്ഷ മാത്രമേ സമർപ്പിക്കാൻ പാടുള്ളൂ.
7. എസ്.സി./എസ്.റ്റി./ഒ.ഇ.സി വിഭാഗങ്ങൾ ഒഴികെയുള്ളവർ വരുമാനത്തിന്റെ അടിസ്ഥാനത്തിലുള്ള ഫീസ് ആനുകൂല്യം, സ്കോളർഷിപ്പ് എന്നിവ ലഭിക്കുന്നതിനായി വരുമാന സർട്ടിഫിക്കറ്റ് കൂടി ഓൺലൈനായി അപേക്ഷയോടൊപ്പം അപ്ലോഡ് ചെയ്യേണ്ടതാണ്.
8. അലോട്ട്മെന്റിന്റെ ഓരോ ഘട്ടത്തിനും മുൻപായി ഓൺലൈൻ ഓപ്ഷൻ കൺഫർമേഷൻ നിർബന്ധമായും നടത്തേണ്ടതാണ്.

# KEAM-2020 അപേക്ഷാ സമർപ്പണത്തിനുള്ള മാർഗ്ഗ നിർദ്ദേശങ്ങൾ

ഓൺലൈൻ അപേക്ഷ സമർപ്പിക്കുന്ന വിധം:

[www.cee.kerala.gov.in](http://www.cee.kerala.gov.in) എന്ന വെബ്സൈറ്റിലൂടെ ഓൺലൈൻ അപേക്ഷ സമർപ്പിക്കുന്നതിന് അപേക്ഷാർത്ഥിയുടെ പാസ്‌പോർട്ട് സൈസ് ഫോട്ടോ, ഒപ്പ് (എല്ലാം jpeg ഫോർമാറ്റിലുള്ളവ), സാധുവായ ഇ-മെയിൽ ഐ.ഡി, മൊബൈൽ ഫോൺ നമ്പർ (അപേക്ഷകന്റേയോ രക്ഷിതാവിന്റേയോ) എന്നിവ ആവശ്യമാണ്.

**സ്റ്റേപ്പ് 1: രജിസ്ട്രേഷൻ:-** അപേക്ഷാർത്ഥിയുടെ പേര്, ജനനത്തീയതി, ഇ-മെയിൽ ഐ.ഡി, മൊബൈൽ ഫോൺ നമ്പർ, പാസ്‌പോർട്ട്, അക്സസ്സ് കോഡ് എന്നിവ നൽകി രജിസ്ട്രേഷൻ പൂർത്തിയാക്കുക. അപ്പോൾ ലഭ്യമാകുന്ന ആപ്ലിക്കേഷൻ നമ്പർ പിന്നീടുള്ള ആവശ്യങ്ങൾക്കായി കുറിച്ചുവയ്ക്കുക.

**സ്റ്റേപ്പ് 2: അപേക്ഷയിൽ വിവരം നൽകൽ:-** അപേക്ഷയിൽ ആവശ്യപ്പെട്ടിട്ടുള്ള വിവരങ്ങൾ കൃത്യമായി നൽകേണ്ടതാണ്. എഞ്ചിനീയറിംഗ്, ആർക്കിടെക്ചർ, ബി.ഫാം, മെഡിക്കൽ/അനുബന്ധ കോഴ്സുകൾ എന്നിവയെല്ലാം ഒരു അപേക്ഷയിൽ തന്നെ തെരഞ്ഞെടുക്കാവുന്നതാണ്.

സാമുദായിക സംവരണം (SC/ST/OEC/SEBC വിഭാഗങ്ങൾ), ശാരീരിക വൈകല്യമുള്ളവർക്കുള്ള സംവരണം, ക്ലോസ് 5.2-ൽ കൊടുത്തിട്ടുള്ള പ്രത്യേക സംവരണം എന്നിവ ആവശ്യമുള്ളവർ ഓൺലൈൻ അപേക്ഷയിൽ നിശ്ചിത സ്ഥാനത്ത് രേഖപ്പെടുത്തിയിരിക്കണം. നൽകിയ വിവരങ്ങളെല്ലാം കൃത്യവും, പൂർണ്ണവുമാണെന്ന് ബോധ്യപ്പെട്ടാൽ **Final Submission** നടത്താവുന്നതാണ്.

**സ്റ്റേപ്പ് 3: അപേക്ഷാ ഫീസ് ഒടുക്കൽ:-** നിർദ്ദിഷ്ട അപേക്ഷാ ഫീസ് ഓൺലൈനായോ, വെബ്സൈറ്റിൽ നിന്നും ലഭിക്കുന്ന ഇ-ചെലാൻ മുഖേന പോസ്റ്റോഫീസ് ശാഖകൾ വഴിയോ ഒടുക്കാവുന്നതാണ്.

**സ്റ്റേപ്പ് 4: ഫോട്ടോ, ഒപ്പ്, അനുബന്ധ രേഖകൾ എന്നിവ അപ്‌ലോഡ് ചെയ്യൽ:-** അപേക്ഷാർത്ഥിയുടെ പാസ്‌പോർട്ട് സൈസ് ഫോട്ടോ, ഒപ്പ് (എല്ലാം jpeg ഫോർമാറ്റിലുള്ളത്), ആവശ്യമായ അനുബന്ധ രേഖകൾ എന്നിവ നിർദ്ദേശങ്ങൾക്കനുസൃതമായി അപ്‌ലോഡ് ചെയ്യണം.

**സ്റ്റേപ്പ് 5: കൺഫർമേഷൻ പേജിന്റെ പ്രിന്റൗട്ട് എടുക്കൽ :-** ഓൺലൈൻ അപേക്ഷാസമർപ്പണം പൂർത്തിയാക്കിയശേഷം കൺഫർമേഷൻ പേജിന്റെ പ്രിന്റൗട്ട് എടുത്ത് സൂക്ഷിക്കേണ്ടതാണ്.

നേറ്റിവിറ്റി തെളിയിക്കുന്നതിനുള്ള രേഖയും (ക്ലോസ് 6.1.1 കാണുക), ജനനത്തീയതി തെളിയിക്കുന്നതിനുള്ള രേഖയും ഓൺലൈനായി നിർബന്ധമായും അപ്‌ലോഡ് ചെയ്യേണ്ടതാണ്.

## **(a)സാമുദായിക സംവരണം ആവശ്യമുള്ളവർ ഓൺലൈനായി അപ്‌ലോഡ് ചെയ്യേണ്ട രേഖകൾ**

- (i) സാമൂഹികവും, വിദ്യാഭ്യാസപരവുമായി പിന്നോക്കം നിൽക്കുന്ന (SEBC) വിഭാഗക്കാർ കേരള സർക്കാരിന്റെ പഠനാവശ്യങ്ങൾക്കായി നൽകുന്ന നിശ്ചിത മാതൃകയിലുള്ള നോൺ ക്രിമിലെയർ സർട്ടിഫിക്കറ്റ് വില്ലേജ് ഓഫീസിൽ നിന്നും വാങ്ങി അപ്‌ലോഡ് ചെയ്യേണ്ടതാണ്. കേന്ദ്ര സർക്കാർ ആവശ്യങ്ങൾക്കുള്ളതോ ജോലി സംബന്ധമായ ആവശ്യങ്ങൾക്കുള്ളതോ ആയ സർട്ടിഫിക്കറ്റ് സ്വീകാര്യമല്ല.
- (ii) SC/ST വിഭാഗക്കാർ ജാതി സർട്ടിഫിക്കറ്റ് ബന്ധപ്പെട്ട തഹസിൽദാരിൽ നിന്നും വാങ്ങി അപ്‌ലോഡ് ചെയ്യേണ്ടതാണ്.
- (iii) മറ്റേഹ സമുദായത്തിൽപ്പെട്ട (OEC) വിദ്യാർത്ഥികൾ കേരള സർക്കാരിന്റെ പഠനാവശ്യങ്ങൾക്കായി നൽകുന്ന നോൺ ക്രിമിലെയർ സർട്ടിഫിക്കറ്റ് വില്ലേജ് ഓഫീസിൽ നിന്നും വാങ്ങി അപ്‌ലോഡ് ചെയ്യേണ്ടതാണ്.
- (iv) നോൺ ക്രിമിലെയർ വിഭാഗത്തിൽ ഉൾപ്പെടാത്ത OEC അപേക്ഷകർ വിദ്യാഭ്യാസാനുകൂല്യങ്ങൾക്കുവേണ്ടി വില്ലേജ് ഓഫീസർ നൽകുന്ന ജാതി സർട്ടിഫിക്കറ്റ് അപ്‌ലോഡ് ചെയ്യേണ്ടതാണ്.
- (v) പ്രോസ്പെക്ടസ് അനുബന്ധം **x(a)**-ൽ ഉൾപ്പെടുത്തിയിട്ടുള്ള സമുദായങ്ങളിൽപ്പെട്ട വിദ്യാർത്ഥികൾ വിദ്യാഭ്യാസാനുകൂല്യങ്ങൾ ലഭിക്കുന്നതിന് ജാതി സർട്ടിഫിക്കറ്റും, വരുമാന സർട്ടിഫിക്കറ്റും ബന്ധപ്പെട്ട വില്ലേജ് ഓഫീസറിൽ നിന്നും വാങ്ങി അപ്‌ലോഡ് ചെയ്യേണ്ടതാണ്.

**(b) ശാരീരിക വൈകല്യമുള്ളവർക്കുള്ള സംവരണം ആവശ്യമുള്ളവർ**

ശാരീരിക വൈകല്യമുള്ളവർക്കുള്ള സംവരണം ആവശ്യമുള്ളവർ പ്രസ്തുത വിവരം ഓൺലൈൻ അപേക്ഷയിൽ നിർദ്ദിഷ്ട സ്ഥാനത്ത് സൂചിപ്പിക്കുകയും ജില്ലാ മെഡിക്കൽ ബോർഡ് നൽകിയ ശാരീരിക വൈകല്യത്തിന്റെ തോത് സൂചിപ്പിക്കുന്ന സർട്ടിഫിക്കറ്റ് സംസ്ഥാന മെഡിക്കൽ ബോർഡിന് മുന്നിൽ ഹാജരാക്കുകയും വേണം.

**(c) പ്രത്യേക സംവരണം ആവശ്യമുള്ളവർ**

ക്ലോസ് 5.2.1 മുതൽ 5.2.17 വരെയുള്ള പ്രത്യേക സംവരണത്തിന് അർഹരായിട്ടുള്ളവർ ആവശ്യമായ രേഖകൾ ഓൺലൈനായി അപ്ലോഡ് ചെയ്യേണ്ടതാണ്. (ക്ലോസ് 5.2 കാണുക)

**(d) മിശ്ര വിവാഹിതരുടെ മക്കൾക്കുള്ള ആനുകൂല്യങ്ങൾക്ക്**

മിശ്ര വിവാഹിതരുടെ മക്കൾക്ക് SEBC/OEC സംവരണം ആവശ്യമുള്ള പക്ഷം അവർ വില്ലേജ് ഓഫീസിൽ നിന്നും നോൺ ക്രീമിലെയർ സർട്ടിഫിക്കറ്റ് വാങ്ങി ഓൺലൈനായി അപ്ലോഡ് ചെയ്യേണ്ടതാണ്. എന്നാൽ മിശ്രവിവാഹിതരിൽ ഒരാൾ SC/ST വിഭാഗത്തിൽപ്പെട്ടയാളാണെങ്കിൽ അവരുടെ മക്കൾക്ക് SC/ST വിഭാഗങ്ങൾക്കു ലഭ്യമാകുന്ന ഫീസാനുകൂല്യങ്ങൾ ലഭിക്കുന്നതിന് തഹസിൽദാർ നൽകുന്ന മിശ്ര വിവാഹ സർട്ടിഫിക്കറ്റ് ഓൺലൈനായി അപ്ലോഡ് ചെയ്യേണ്ടതാണ്.

**(e) ഫീസാനുകൂല്യം, സ്കോളർഷിപ്പ് എന്നിവ ആവശ്യമുള്ളവർ**

SC/ST/OEC വിഭാഗക്കാർ ഒഴികെയുള്ള മറ്റ് വിഭാഗക്കാർ (ജനറൽ കാറ്റഗറി ഉൾപ്പെടെ) കുടുംബ വാർഷിക വരുമാനത്തിന്റെ അടിസ്ഥാനത്തിലുള്ള ഫീസ് ആനുകൂല്യങ്ങൾ/സ്കോളർഷിപ്പ് എന്നിവ ലഭിക്കുന്നതിനായി വില്ലേജ് ഓഫീസിൽ നിന്നുള്ള വരുമാന സർട്ടിഫിക്കറ്റ് ഓൺലൈനായി അപ്ലോഡ് ചെയ്യേണ്ടതാണ്.

**(f) കോഴ്സ് സർട്ടിഫിക്കറ്റ് :**

ആയുർവേദ കോഴ്സിന് വെയ്റ്റ്മേജ് മാർക്ക് ലഭ്യമാകുന്നതിന് സംസ്കൃതം രണ്ടാം ഭാഷയായി പഠിക്കുന്ന അവസാന വർഷ പ്ലസ് ടു വിദ്യാർത്ഥികൾ സ്ഥാപന മേധാവി നൽകുന്ന നിശ്ചിത ഫോർമാറ്റിലുള്ള കോഴ്സ് സർട്ടിഫിക്കറ്റ് (ഒപ്പ്, സീൽ എന്നിവ പതിപ്പിച്ചു) ഓൺലൈനായി അപ്ലോഡ് ചെയ്യേണ്ടതാണ്. പ്ലസ് ടു കോഴ്സ് പൂർത്തിയാക്കിയവർ മാർക്ക്ലിസ്റ്റ് ഓൺലൈനായി അപ്ലോഡ് ചെയ്യേണ്ടതാണ്. അവസാന വർഷ VHSE (Agri.)/HSE (NSQF stream ൽ ഉൾപ്പെട്ട അഗ്രിക്കൾച്ചർ കോഴ്സുകൾ ഉൾപ്പെടെ) VHSE(Livestock Management), HSE (Dairy farmer Entrepreneur courses) എന്നീ കോഴ്സുകൾ പഠിക്കുന്ന വിദ്യാർത്ഥികൾ അവർക്കായി സംവരണം ചെയ്തിട്ടുള്ള സീറ്റുകളിലേക്ക് പരിഗണിക്കുന്നതിന് സ്ഥാപന മേധാവി നൽകുന്ന നിശ്ചിത ഫോർമാറ്റിലുള്ള കോഴ്സ് സർട്ടിഫിക്കറ്റ് (ഒപ്പ്, സീൽ എന്നിവ പതിപ്പിച്ചു) ഓൺലൈനായി അപ്ലോഡ് ചെയ്യേണ്ടതാണ്. കോഴ്സ് പൂർത്തിയാക്കിയവർ യോഗ്യതാപരീക്ഷയുടെ മാർക്ക്ലിസ്റ്റ് ഓൺലൈനായി അപ്ലോഡ് ചെയ്യേണ്ടതാണ്.

**(g) സാമ്പത്തികമായി പിന്നോക്കം നിൽക്കുന്ന സംവരണേതര വിഭാഗക്കാർക്ക് (EWS) :**

സാമ്പത്തികമായി പിന്നോക്കം നിൽക്കുന്ന സംവരണേതര വിഭാഗക്കാരായ വിദ്യാർത്ഥികൾ പ്രസ്തുത ആനുകൂല്യം ലഭിക്കുന്നതിനായി G.O (P) No.1/2020/P&ARD, dated 03.01.2020 പ്രകാരമുള്ള നിശ്ചിത ഫോർമാറ്റിലുള്ള EWS സർട്ടിഫിക്കറ്റ് ബന്ധപ്പെട്ട വില്ലേജ് ഓഫീസിൽ നിന്നും വാങ്ങി അപ്ലോഡ് ചെയ്യേണ്ടതാണ്.

- ❖ ബന്ധപ്പെട്ട അധികാരികൾ നൽകുന്ന സർട്ടിഫിക്കറ്റുകളിലെ എല്ലാ വരികളും/കോളങ്ങളും പൂരിപ്പിച്ചിട്ടുണ്ടെന്നും, അധികാരിയുടെ ഒപ്പ്, ഉദ്യോഗപ്പേരുള്ള സീൽ, ഓഫീസ് സീൽ എന്നിവ പതിച്ചിട്ടുണ്ടെന്നും ഉറപ്പ് വരുത്തേണ്ടതാണ്.

**കുറിപ്പ്:** ബന്ധപ്പെട്ട റവന്യൂ അധികാരികളിൽ നിന്നുള്ള മേൽ സൂചിപ്പിച്ച സർട്ടിഫിക്കറ്റുകളുടെ 'ഇ-ഡിസ്ക്രിക്ട് സർട്ടിഫിക്കറ്റും' സ്വീകരിക്കുന്നതാണ്.

- ❖ അപേക്ഷയുടെ കൺഫർമേഷൻ പേജ് പിന്നീടുള്ള ആവശ്യങ്ങൾക്കായി വിദ്യാർത്ഥി സൂക്ഷിക്കേണ്ടതാണ്.
- ❖ ഓൺലൈൻ അപേക്ഷ സമർപ്പണ വേളയിൽ സമർപ്പിക്കാത്ത സർട്ടിഫിക്കറ്റുകൾ/രേഖകൾ യാതൊരു കാരണവശാലും പ്രവേശന പരീക്ഷാ കമ്മീഷണറുടെ കാര്യാലയത്തിൽ സ്വീകരിക്കുന്നതല്ല.

## CONTENTS

Clause	ITEM	Page No.
1	Introduction	7
2	Courses, Institutions and Seats	8
3	Duration of the Courses	9
4	Reservation of seats for various Courses	9
5	Claims for Reservation and Certificates to be uploaded	12
6	Criteria of Eligibility for Admission	23
7	How to Apply for the Entrance Examination	27

Sl. No	ANNEXURES	Page No.
I	Syllabus for the Entrance Examinations	54
II (1) (a)	List of Engineering/Architecture Colleges	66
II (1) (b)	Description of Course Codes	74
II (2) (a)	Engineering courses - Distribution of seats under Special Reservation Categories (Govt./Aided Colleges)	75
II (2) (b)	Engineering courses - Distribution of seats under Special Reservation Categories (Private Self Financing Colleges)	76
III (1)	List of Medical & Dental Colleges	79
III (2)	MBBS / BDS courses - Distribution of seats under Special Reservation Categories	81
III (3)	MBBS / BDS Courses - Central Government Reserved seats - Authorities	82
IV (1)	List of Homoeopathic Medical Colleges	82
IV (2)	BHMS course - Distribution of seats under Special Reservation Categories	83
V (1)	List of Ayurveda Colleges	83
V (2)	BAMS course - Distribution of seats under Special Reservation Categories	84
VI (1)	Siddha (BSMS) Course - Distribution of seats	84
VI (2)	Unani (BUMS) Course - Distribution of seats	84
VI(2)(a)	All India Quota seats in Self Financing Ayurveda /Siddha/Unani Colleges	85
VI (3)	B.Pharm Course - Distribution of seats	85
VI (3)(a)	B.Pharm course - Distribution of seats under Special Reservation Categories	86
VI (3)(b)	B.Pharm Courses - Central Government Reserved seats - Authorities	87
VII (1)	Courses under the KAU	87
VII (2)	Courses under the KVASU	87
VII (3)	Courses under the KUFOS	88
VII (4)	Medical Allied courses - Distribution of seats under Special Reservation Categories	89

Clause	ITEM	Page No.
7.4	Online Submission of Application	28
9	Examinations	31
10	Special Instructions to the Candidates	38
11	Centralized Allotment Process (CAP) and Online submission of Options	41
12	Fees	48
13	Courses, Institutions - Special features	51
14	Other items	52

Sl. No	ANNEXURES	Page No.
VIII	List of Scheduled Castes	90
IX	List of Scheduled Tribes	91
X	List of Other Eligible Communities	91
X (a)	List of Communities Eligible for Educational Concessions as is applicable to Other Eligible Communities	92
XI	List of Socially & Educationally Backward Classes	93
XII	Guidelines for the issue of 'Certificate Showing School Studies in Kerala'	94
XIII (a)	Proforma Certificate for reservation under Ex-Service men / Dependant of Defence Personnel Killed / Missing/ Disabled in action / Died-in-harness categories	95
XIII (b)	Proforma Certificate for reservation under Serving Defence Personnel / Para-military Force personnel categories	95
XIV (a)&(b)	Proforma Certificate for Service Candidates / Nominees / Departmental Candidates	96
XV	Proforma for Inter-caste Marriage Certificate	97
XVI	Proforma for Income Certificate for Children of Agriculturists / Fishermen	98
XVII (a)	Proforma for Physical Fitness Certificate - Forestry Course	99
XVII(b)	Proforma for Physical Fitness Certificate - Engineering / Medical / Agricultural/ Veterinary Courses	99
XVIII(i)	Guidelines for issuing Income Certificate	100
XVIII(ii)	Kerala State Sports Council - Norms - Admission to Professional Courses	102
XIX	Proforma for Authorisation Letter for the Centralised Allotment Process (CAP)	105
XX	Important clauses of Prospectus and Instructions for Online Submission of Applications - Malayalam version	106
XXI	Details of Online Allotment in Malayalam	133
XXII	Anti ragging - Proforma for declaration	135
XXIII	Specimen OMR Sheet	136
XXIV (i)	MCI Guidelines for Admission to PwD quota	137
XXIV (ii)	CCH Guidelines for Admission to PwD quota	139
XXV	Bond for liquidated Damages	142

## 1. INTRODUCTION

- 1.1 Prospectus for Admission to Professional Degree Courses **2020**, which has been approved by the Government of Kerala, is published herewith. It contains general information and rules relating to the Entrance Examinations for Admission to Professional Degree Courses **2020**, and other connected matters. Candidates are required to go through the Prospectus carefully and acquaint themselves with all the relevant information relating to the examinations/allotments. Candidates are also requested to visit the website of the Commissioner for Entrance Examinations '[www.cee.kerala.gov.in](http://www.cee.kerala.gov.in)' regularly for notifications and announcements.
- 1.2 (a) The prospectus issued in previous years is not valid for the year **2020**.  
(b) The English Version of the Prospectus shall only be considered as authentic, in the case of dispute in any of the Clauses of the Prospectus for admission to Professional Degree Courses, **2020 (KEAM-2020)**.
- 1.3 This prospectus sets out the rules and regulations for selection and admission to the following professional degree courses conducted by the various authorities within the State of Kerala.
- 1.3.1 **Engineering Courses:**  
Bachelor of Technology [(B.Tech.)includes all Courses listed in Annexure II (1)(b)]  
B.Tech. (Agricultural Engineering) [B.Tech. (Agri. Engg.)]  
B.Tech. (Food Technology) [B.Tech. (Food Tech)]  
B.Tech. (Dairy Technology)  
B.Tech. (Food Technology) [B.Tech. (Food Tech)]
- 1.3.2 **Architecture Course :**  
Bachelor of Architecture (B.Arch.)
- 1.3.3 **Medical Courses :**  
Bachelor of Medicine and Bachelor of Surgery (MBBS)  
Bachelor of Dental Surgery (BDS)  
Bachelor of Ayurvedic Medicine and Surgery (BAMS)  
Bachelor of Siddha Medicine and Surgery (BSMS)  
Bachelor of Homoeopathic Medicine and Surgery (BHMS)  
Bachelor of Unani Medicine and Surgery (BUMS)
- 1.3.4 **Agriculture & Forestry Courses:**  
Bachelor of Science-Agriculture [BSc.(Hons.) Agri.]  
Bachelor of Science-Forestry [BSc.(Hons.) Forestry]
- 1.3.5 **Veterinary Course :**  
Bachelor of Veterinary Science & Animal Husbandry (BVSc. & AH)
- 1.3.6 **Fisheries Course :**  
Bachelor of Fisheries Science (BFSc.)
- 1.3.7 **Pharmacy Course:**  
Bachelor of Pharmacy (B.Pharm)
- 1.4 a) Admission to Engineering courses shall be regulated on the basis of merit as assessed by giving equal weightage of 50:50 to the marks obtained in the Entrance Examination for Engineering (Paper I & Paper II put together), and the grade/marks obtained for Mathematics, Physics and Chemistry put together in the final year of the qualifying examination, after effecting the standardization procedure as described in Clause 9.7.4(b), for computing the Index mark out of 600. In case, the candidate has not studied Chemistry, the marks obtained in Computer Science shall be considered. In case, the candidate has not studied Chemistry and Computer Science, the marks obtained in Biotechnology shall be considered. In case, the candidate has not studied Chemistry, Computer Science and Biotechnology, the marks obtained in Biology shall be considered. The marks as shown in the mark list obtained from the Board of Examination of respective Higher Secondary Board shall be considered for academic eligibility.

- b) For admissions to the Architecture course\*, the merit as assessed by giving equal weightage to the marks obtained in the 'National Aptitude Test in Architecture' [NATA], conducted by the Council of Architecture (COA), and the grade/marks in the qualifying examination will be the criterion. [\*As per directives of the Council of Architecture, India.]
  - c) Admission to Medical courses, Agriculture, Forestry, Veterinary and Fisheries courses are regulated on the basis of merit as assessed in the National Eligibility cum Entrance Test (NEET-UG 2020) conducted by the National Testing Agency (NTA).
  - d) Admission to the B.Pharm course is regulated on the basis of marks obtained in the Paper-I (Physics & Chemistry) of the Kerala Engineering Entrance Examination and the rank list prepared based on this as in clause 9.7.4(f).
- 1.5 The Rank lists shall include all candidates qualified in the respective Entrance Examinations conducted by the Commissioner for Entrance Examinations, Kerala/ National Testing Agency (NTA), irrespective of their academic eligibility and category (For admission purposes refer clauses 6.2, 9.7.11(c), 11.4.6 and 11.7.2).
- 1.6 This Prospectus is subject to modification/addition/deletion, as may be deemed necessary by the Government.
- 1.7 Allotment of seats from the Rank Lists for all courses in Self-financing colleges will be made in accordance with the orders of the Hon'ble Supreme Court of India / Hon'ble High Court of Kerala or orders of the Govt. of Kerala/Govt. of India/ as per the law in existence at the time of Centralised Allotment Process (CAP) and will be notified separately.
- 2. COURSES, INSTITUTIONS AND SEATS**
- 2.1 **Categorization of Seats in Government and Aided Institutions:**
- 2.1.1 **Government seats:** Merit seats against which the Commissioner for Entrance Examinations makes allotment are called 'Government Seats'.
- (a) Government seats are available in all the Govt. and Aided Colleges.
  - (b) The availability of Government seats in Self-financing Colleges run by institutions under Govt. control and Private Self-financing colleges will be notified separately. Those candidates who seek admission in Private Self-financing colleges are bound to accept the conditions stipulated in the agreement between Government and Self-financing College Management(s) and deemed to have accepted such conditions.
- 2.1.2 **Management Seats:** The seats set apart in the Aided institutions, to be filled up by the Managements concerned are called Management Seats.
- 2.2 **Categorization of Seats in Self-Financing Institutions:**
- The categorization of seats in Self-financing Colleges run by institutions under Govt. control and other Private Self-financing colleges will be notified separately. "As per the orders of the Hon'ble Supreme Court of India dated: 09.05.2017 on WP(C) No. 267/2017, the allotments/admissions to the State Quota seats in all the Government as well as Private Self Financing Medical and Dental colleges shall be done through a Common Counselling to be conducted by the Commissioner for Entrance Examinations. The Common Counselling will include NRI seats in Self Financing Medical & Dental Colleges and Minority Community Quota seats in Private Self Financing Medical & Dental Colleges having Minority Status."
- 2.3 **Engineering Courses:**
- 2.3.1 The B.Tech. Degree courses affiliated to various Universities in Kerala, under the semester scheme of studies comprise eight semesters.
- 2.3.2 The B.Tech. (Agricultural Engineering) and the B.Tech. (Food Technology) courses under the Kerala Agricultural University [KAU].
- 2.3.3 The B.Tech. (Dairy Technology) and B.Tech (Food Technology) courses under the Kerala Veterinary and Animal Sciences University [KVASU].
- 2.3.4 The B.Tech. (Food Technology) course under the Kerala University of Fisheries and Ocean Studies [KUFOS].
- 2.3.5 The list of Engineering Colleges and the courses offered are given in **Annexure II (1)(a), VII(1), VII(2)**. The list is tentative and not complete. The final list will be published by the CEE, prior to commencement of the Centralised Allotment Process **2020 (CAP- 2020)**.

- 2.4 **Architecture Course:** B.Arch. Degree course extends over 10 semesters including one semester for practical training and one semester for thesis work. (Refer to **Annexure II (1)(a)** for the Institutions offering the B.Arch. Course). The list is tentative and not complete. The final list will be published prior to the commencement of the **CAP- 2020**.
- 2.5 **Medical Courses:**
- 2.5.1 The Medical courses include MBBS, BDS, BAMS, BSMS, BHMS & BUMS under the Kerala University of Health Sciences.
- 2.5.2 The list of institutions in which Medical courses are offered, the number of seats available, etc. are given in **Annexure III (1), IV (1), V (1), VI (1) & VI (2)**. The list is tentative and not complete. The final list will be published prior to the commencement of **CAP- 2020**.
- 2.6 **Agriculture and Forestry Courses (Under Kerala Agricultural University):** The list of colleges, the courses offered, the number of seats available, etc. are given in **Annexure VII (1)**.
- 2.7 **Veterinary Course (Under Kerala Veterinary & Animal Sciences University):** The list of Veterinary colleges, the number of seats available, etc. are given in **Annexure VII (2)**.
- 2.8 **Fisheries Course (Under Kerala University of Fisheries & Ocean Studies):** The list of Fisheries colleges, the number of seats available, etc. are given in **Annexure VII (3)**.
- 2.9 **Pharmacy Course**
- 2.9.1 B.Pharm course under Kerala University of Health Sciences.
- 2.9.2 The list of institutions in which B.Pharm course is offered, the number of seats available etc. are given in **Annexure VI (3)**. The list is tentative and not complete. The final list will be published prior to the commencement of CAP-2020.
- 2.10 Allotment and admission to all Colleges/Courses under Engineering/Architecture/ B.Pharm/ Medical/ Agriculture/Veterinary/Fisheries streams will be subject to the receipt of approval of the Central and State Regulatory Bodies, Universities and Government.

### 3. DURATION OF THE COURSES

Course	Duration (Years)	Compulsory rotating internship
MBBS, BDS, BHMS, BAMS, BUMS, BSMS	4½	12 months programme
BSc. (Hons.) Agri., BSc. (Hons.) Forestry, BFSc., B.Tech. (Agri. Engg.), B.Tech. (Food Technology), B.Tech. (Dairy Technology), B.Tech (Food Technology)	4	1 semester*
BVSc. & AH	4½	12 months
B.Tech.	4 (8 Sem.)	
B.Arch.	5 (10 Sem.)	6 months*
B.Pharm	4**	

\*Included in Course Duration

\*\*If clinical training facility is specified for the course, it will be part of the course and the student is not eligible to get stipend during such training period.

### 4. RESERVATION OF SEATS FOR VARIOUS COURSES

- 4.1 **Types of Reservation in Government/Aided/KAU/KVASU/KUFOS Colleges :** Out of the total seats available for the various courses, seats will be reserved for different categories as given under Clauses 4.1.1 to 4.1.5.
- 4.1.1 (i) **Reservation for All India Quota for MBBS/BDS Courses in Govt. Medical/Dental Colleges:**  
Fifteen percent of the total sanctioned seats in MBBS/BDS Courses in Govt. Medical/Dental Colleges in the State are set apart for the allotment of the candidates by the Director General of Health Services, Government of India on the basis of the rank obtained in the NEET-UG 2020 conducted by the National Testing Agency (NTA), New Delhi.
- (ii) **Reservation for All India Quota for MBBS Courses in Self-Financing Medical colleges:-**  
Fifteen percent of the seats for the admission of students to MBBS Courses in Self-Financing Medical Colleges in Kerala are set apart for the allotment of candidates irrespective of their Domicile as per the rank list prepared by the Commissioner for the Entrance Examinations on

the basis of the rank obtained in the NEET-UG 2020 conducted by the National Testing Agency (NTA) New Delhi. see clause 4.1.11(a)

(iii) **Reservation for All India Quota for BAMS/BHMS/BSMS/BUMS Courses:-**

Fifteen percent of the total sanctioned seats in BAMS/BHMS/BSMS/BUMS Courses in Government/Aided/Self-Financing colleges in the state are set apart for the allotment of candidates by the AYUSH Admission Central Counselling Committee (AACCC) on the basis of the rank obtained in the NEET-UG 2020 conducted by the National Testing Agency (NTA), New Delhi, (Refer Clause 4.1.13)

- 4.1.2 **Reservation for Nominees:** These are the seats set apart for the nominees of the Government of India, Union Territories or other States for the various courses. [For details, refer Clauses 4.1.11 (b), 4.1.12, 4.1.13, 4.1.14, 4.1.15]
- 4.1.3 **Reservation for Persons with Disabilities:** Leaving the seats set apart under Clauses 4.1.1, 4.1.2 above, all types of supernumerary seats sanctioned or to be sanctioned including but not limited to the seats sanctioned for reservation for Economically Weaker Sections in general category, five percent of the seats available for the state for allotment from the Entrance rank lists, for all the courses in all the Government and Aided colleges are reserved for the candidates with Benchmark disabilities. [For details, refer Clause 5.3]
- 4.1.4 **Special Reservation:** These are the seats reserved for certain specific categories, for different courses. [For details, refer Clause 5.2]
- 4.1.5 **Mandatory Reservation :** Leaving the seats set apart for All India Quota, Government of India Nominees, Special reservations, Persons with Disabilities, all types of supernumerary seats sanctioned or to be sanctioned including but not limited to the seats sanctioned for reservation for Economically Weaker Sections in general category, and Management Quota, the remaining Government seats for each course in Govt./Aided/KAU/KVASU/KUFOS Colleges will be distributed as per the mandatory reservation principle as contemplated in G.O. (P) 208/66/Edn. Dated 2.5.1966, G.O.(Ms)No.95/08/SCSTDD Dated 06.10.2008, GO(Ms) No. 10/2014/BCDD Dated 23.05.2014 and as modified from time to time.

The percentage break-up of seats as per mandatory reservation is as follows:

(A)	State Merit (SM)	- 60%
(B)	Socially and Educationally Backward Classes (SEBC)	- 30%
a.	Ezhava (EZ)	- 9%
b.	Muslim (MU)	- 8%
c.	Other Backward Hindu (BH)	- 3%
d.	Latin Catholic and Anglo Indian (LA)	- 3%
e.	Dheevera and related communities (DV)	- 2%
f.	Viswakarma and related communities (VK)	- 2%
g.	Kusavan and related communities (KN)	- 1%
h.	Other Backward Christian (BX)	- 1%
i.	Kudumbi (KU)	- 1%
(C)	Scheduled Castes & Scheduled Tribes	- 10%
a.	Scheduled Castes (SC)	- 8%
b.	Scheduled Tribes (ST)	- 2%

**Note:** 1) As per GO(Ms) No. 46/2015/SCSTDD dated: 23.06.2015, the reservation pattern in Govt. Medical College, Palakkad (Institute of Integrated Medical Sciences, Palakkad) will be as follows: **Scheduled Caste - 70%, Scheduled Tribe - 2%, General Merit - 13% and All India Quota- 15%.**

2) As per GO(Rt.)No. 1621/2017/H&FWD dated 08.06.2017, The reservation pattern in Government Medical College, Kollam will be as follows: **State Quota-50%, Wards of Insured**

**Persons under Employees State Insurance Corporation-35% (Not allotted by CEE), All India Quota-15%.**

- 4.1.6 The total number of seats available for the different courses will be published prior to the commencement of **CAP-2020**.
- 4.1.7 Admission to all the Government seats except the seats reserved for All India Quota for MBBS/BDS Courses and Nominees will be made on the basis of respective rank lists/inter-se merit as may be applicable.
- 4.1.8 The number of seats earmarked for various categories for the different courses in Government and Aided Colleges will be finalised before **CAP-2020**.
- 4.1.9 **Reservation of seats for Engineering Courses [B.Tech.]** : The number of seats reserved for Government of India Nominees, Reciprocal quota and Special reservation categories is given in **Annexure II (2) (a)**.
- 4.1.10 **Reservation of seats for B.Arch. Course** : The number of seats reserved for Government of India Nominees and Special reservation categories is given in **Annexure II (2)(a)**.
- 4.1.11 **Reservation of seats for MBBS & BDS Courses**
- (a) **Reservation of seats under All India Quota**: Details of seats in Government Medical/Dental Colleges are given in **Annexure III (2)**. Details of seats in Self-Financing Medical colleges will be notified separately.
- (b) **Reservation of seats for Nominees**:
- (i) **Nominees of the Government of India**: The Government of India, subject to the eligibility conditions in clause 6, will make Nominations to these seats. The distribution of seats under this category and other details in respect of MBBS/BDS courses are available in **Annexure III (2)**.
- (ii) **Nominees from Union Territory of Andaman & Nicobar Islands**: These seats are reserved for the candidates of Kerala origin settled in the Union Territory of Andaman and Nicobar Islands. Nominations to these seats will be made by the Administration of that Union Territory and the candidates must possess the requisite qualifications as provided under Clause 6. The distribution of seats is given in **Annexure III (2)**.
- (iii) **Nominees from Lakshadweep**: Seats are reserved for the candidates of Kerala origin settled in Lakshadweep. The candidates should be sponsored by the Administration of that Union Territory and must possess the requisite qualifications as per Clause 6. The distribution of seats is given in **Annexure III (2)**.
- (iv) **Nominee from Jammu & Kashmir**: One seat for MBBS will be reserved in a Govt. Medical College (by rotation every year in the order TVM, ALP, KTM, TCM, KKM, MLP and CMC) for a nominee from Jammu & Kashmir. Candidate to this seat should be sponsored by the Government of Jammu and Kashmir through the Higher Education Secretary of the State. This year, the seat will be reserved in Government Medical College, Thiruvananthapuram [See **Annexure III(2)**].
- Admission to the seats under 4.1.11(b)(i) to 4.1.11(b)(iv) above should be completed by the admitting authority by **31.07.2020**. The Director of Medical Education will inform the CEE, through Government of Kerala, the un-availed seats in these categories on **01.08.2020** itself. Such seats will be reverted to the mandatory quota.
- 4.1.12 **Reservation of seats for BHMS Course** : The number of seats reserved under nominees and special reservation categories are given in **Annexure IV (2)**.
- 4.1.13 (a) **Reservation of seats for BAMS Course** : The number of seats reserved under nominees and special reservation categories under All India Quota are given in **Annexure V (2)**. In the case of Foreign students given by ICCR, the ICCR should inform those application details before 45 days from the cut-off date of BAMS course fixed by Central AYUSH Ministry. If there is any vacancy in the seats reserved in any of the categories of foreign students/Nationals of Malaysia, the same shall be filled from the other category and if there is any vacancy remaining after 01.10.2020 in the above said categories, the same shall be converted to state merit.
- (b) **Reservation of seats for BSMS/BUMS Courses** : The seat details of BSMS/BUMS Courses including All India Quota are given in Annexure VI (1) , VI (2), VI(2)(a) respectively.

- 4.1.14 **Reservation of seats for Courses under the Kerala Agricultural University :** [BSc. (Hons.) Agri., BSc. (Hons.) Forestry, B.Tech. (Agri. Engg.), B.Tech. (Food Technology)], **Kerala Veterinary & Animal Sciences University :** [BVSc & AH, B.Tech. (Dairy Technology.) and B.Tech (Food Technology)], **Kerala University of Fisheries & Ocean Studies :** BFSc, B.Tech (Food Technology).
- The number of seats reserved for the various special reservation categories is given in **Annexure VII (4)**.
  - The seats available for Agriculture, Veterinary and Fisheries courses in **Annexure VII (4)** will be filled only with the concerned category of candidates. If students are not available in the respective category, the seats will be filled from the General quota. (Also refer to Clause 5.2.15)
  - One seat is reserved for Jewish Community, for one of the courses on rotation basis in the order of BSc. (Hons.) Agri., BVSc & AH, BSc. (Hons.) Forestry, B.Tech. (Agri. Engg.) and B. Tech. (Dairy Technology). This year the seat is reserved in BSc. (Hons.) Agri. course.  
One seat is reserved for Jewish Community, for BFSc Course.
- 4.1.15 **Reservation of seats for B.Pharm course:** The number of seats reserved for Government of India nominee and Special Reservation categories in B.Pharm Course is given in **Annexure VI(3)(a)**.
- 4.2 **Types of reservation in Self financing Colleges:** The reservation of seats in Self-financing Colleges run by institutions under Govt. control and Private Self-financing colleges will be notified separately.
- 4.3 **Reservation of Seats for Economically Weaker Sections in general category:** As per the G.O (P) No.1/2020/P& ARD dated 03.01.2020, Government have decided to implement reservation for Economically Weaker Sections in general category (EWS) to all Higher educational institutions other than minority institutions, where reservation to other backward classes are provided. In the case of courses/institutions, for which the supernumerary seats required for implementation of EWS quota are not already sanctioned by the concerned Central Council, the institution wise breakup under EWS quota will be notified separately as and when the required supernumerary seats are sanctioned.

## 5. CLAIMS FOR RESERVATION AND CERTIFICATES TO BE UPLOADED

- Note:** (i) Claims for Special/Mandatory reservations must be made by a candidate in the online application and the supporting documents shall be uploaded to the online application within the stipulated time. The claim has to be specified in the application in the appropriate places. Claims made after the submission of online application will not be entertained even if supporting evidences are produced. The claims for Special and Mandatory reservation once made in the application cannot be altered by the candidate under any circumstance.
- (ii) Only candidates belonging to 'Keralite' category as defined in Clause 6.1(i), are eligible for claiming seats under Mandatory quota in Government/Aided Colleges, and Special reservation quota unless otherwise specified in the prospectus. Details of reservation of seats, if any, in Self-financing colleges will be notified separately.
- 5.1 **Reservation for Nominees:** The categories of candidates who are entitled to the Central Government reserved seats for admission to MBBS/BDS courses, and the authorities to whom applications are to be sent, are given in **Annexure III (3)**. Categories of candidates who are entitled for reservation under nominees for Government BHMS & BAMS courses are available in **Annexure IV (2), V (2)** and Self-Financing BAMS/BSMS/BUMS courses are available in **Annexure VI(2)(a)** respectively. Categories of candidates who are entitled for reservation under nominees for B.Pharm Course are available in **Annexure VI (3)(b)**.
- 5.2 **Claim for Special Reservation:**
- (i) **Selection under special reservation categories for admission to MBBS, BDS, BAMS, BHMS, Agriculture, Forestry, Veterinary & Fisheries courses**
- In the case of special reservation seats earmarked for MBBS, BDS, BAMS, BHMS, Agriculture, Forestry, Veterinary & Fisheries courses, which are filled on the basis of the Kerala State Rank List of NEET-UG 2020 prepared by the CEE, only those candidates satisfying the eligibility conditions as per Clauses 6 and 9.7.5(ii) & 9.7.5(iii) will be considered.

In the case of candidates whose admissions are governed by inter-se merit list, only those candidates who figure in the Kerala State Rank List of NEET-UG 2020 prepared by CEE as stipulated in pre-para will be considered while preparing the inter-se merit list for admission to MBBS, BDS, BAMS, BHMS, Agriculture, Forestry, Veterinary & Fisheries courses.

- (ii) All the candidates seeking admission under the 'Special Reservation Categories' will have to appear for the Entrance Examination concerned and find place in the respective rank list. In case the admissions are based on inter-se merit list, only those candidates who have been included in the respective rank lists will be considered for preparing the inter-se merit list.
  - (iii) Candidates should mention the item of reservation claimed in the relevant columns in the application and should be otherwise eligible as per Clause 6.
  - (iv) Candidates should upload required certificates in the prescribed format to the online application within the stipulated time, as mentioned for each item, in support of the claim from Clauses 5.2.1 to 5.2.15.
  - (v) Selection to the seats mentioned from 5.2.1 to 5.2.14 will be made on the basis of rank in the respective rank list. Selection to the seats mentioned from 5.2.15 to 5.2.17 will be made on the basis of the inter-se merit of the candidates in the merit list prepared for the purpose. For special reservations mentioned from 5.2.15 to 5.2.17, only those candidates who are included in the respective rank list will be considered for inclusion in the inter-se merit list.
  - (vi) In cases where candidates are to be allotted to the 'Special Reservation' seats of Engineering/Architecture/B.Pharm/Medical/Agriculture/Veterinary/Fisheries courses on the basis of inter-se merit list, the authorities concerned will forward to the Commissioner for Entrance Examinations, the preliminary merit list of candidates prepared on the basis of the proficiency of the candidate in the respective fields. Such preliminary proficiency list should reach the Office of the Commissioner for Entrance Examinations on or before 30<sup>th</sup> April 2020. Lists received after this date will not be entertained under any circumstance and such seats will be merged to the Mandatory reservation quota.
  - (vii) Seats under Special Reservation in Self-financing colleges, if available, will be notified separately. Such seats, if any, will not be shifted to Government/Aided colleges under any circumstance. The details of Special Reservation seats earmarked in Govt./Aided Colleges are given in **Annexure II (2) (a), III (2), IV (2), V (2), VI (3)(a) and VII (4).**
- 5.2.1 Ex-servicemen Quota (XS):** Applicants to this category should invariably upload to the online application, a certificate in **Annexure XIII (a)** obtained not earlier than six months from the last date of application from the Zilla Sainik Welfare Officer concerned to the effect that he/she is the son/daughter of ex-serviceman or an ex-serviceman himself/herself. The certificate should clearly show that the benefit of reservation has not been granted earlier to any member in the family. In the absence of the certificate, the claim will not be considered.
- 5.2.2 Dependent of Defence Personnel Killed / Missing / Disabled in action (DK):** This benefit will be available to one person only from the family concerned in respect of each defence person killed in action/missing in action/disabled either during war hostilities or in peace time circumstances of which are identical to activities during operational engagements. They should invariably upload a certificate in **Annexure XIII (a)** to the online application obtained not earlier than six months from the last date of application from the Zilla Sainik Welfare Officer concerned to the effect that he/she is the son/daughter/widow of the defence person who was killed in action or missing in action or disabled in action. In the case of disabled personnel, the certificate should specify that the concerned person was/is in receipt of disability pension. The certificate should clearly show that the benefit of reservation has not been granted earlier to any member in the family. In the absence of the certificate, the claim will not be considered.
- If no suitable candidate under this category is available for the concession, as per the existing order/rules, the seats reserved for them will be given to the son/daughter/widow of the defence personnel who died in harness (HR), if they are otherwise eligible as per Clause 6. They should upload a certificate in Annexure XIII (a) to the online application obtained not earlier than six months from the last date of application from Military Authority/Zilla Sainik Welfare Officer to the effect that the defence personnel had died while in service. The certificate should clearly show that the benefit of reservation has not been granted

earlier to any member in the family. In the absence of the certificate, the claim will not be considered.

If there are still no suitable candidates under this category, the seats reserved for the children/widow of defence personnel killed in action/missing in action/disabled will be given to children of Serving Defence personnel or in their absence to ex-servicemen/ children of ex-servicemen.

Only one candidate from a family will be eligible for Special Reservation quota under Clauses 5.2.1 & 5.2.2.

- 5.2.3 **Serving Defence Personnel (SD):** Seats are reserved for sons/daughters of serving defence personnel from Kerala for admission to Engineering/Medical/Agricultural/Veterinary Courses. Candidates seeking reservation under this category should upload a certificate in Annexure XIII (b) to the online application obtained not earlier than six months from the last date of application from the Officer Commanding to the effect that the candidate is the son/daughter of serving defence personnel, with details of the station where he/she works at present. Certificate obtained for other purposes will not be considered.
- 5.2.4 **CAPF (RP):** Seats are reserved for sons/daughters of personnel serving in Central Armed Police Force/Dependent of Armed Police Force Personnel Killed/Missed/Disabled in Action. The Central Armed Police Force (CAPF) include the organizations such as Assam Rifles (AR), Boarder Security Force (BSF), Central Reserved Police Force (CRPF), Central Industrial Security Force (CISF), Indo-Tibetan Border police (ITBP), National Security Guard (NSG), Sastra Seema Bal (SSB). Candidates seeking admission under this category should upload a certificate in **Annexure XIII (b)** to the online application obtained from the Officer Commanding under whom they are serving/were serving to that effect. The certificate should have been obtained not earlier than six months from the last date of online application. The purpose of issue should be shown clearly and the certificate issued for other purposes are not acceptable in any case.  
**Note:-** Seats will be reserved for the candidates eligible for reservation under XS, DK, SD, RP, SP & CC categories as defined in Clauses 5.2.1 to 5.2.4, 5.2.16 & 5.2.17 above in Private Self Financing Engineering/ Architecture Colleges as listed in **Annexure II (2) (b)**.
- 5.2.5 **Jewish (JW) Quota** (For MBBS/BDS courses): One seat each will be reserved for Jewish community for admission to MBBS and BDS. In case candidates from the community become unavailable, the seat will merge with the mandatory reservation quota. The selection will be on the basis of the Kerala State Rank List of NEET-UG 2020 prepared by the CEE. The candidate claiming reservation under the Jewish community quota should upload, a certificate from the Village Officer/Tahsildar to the online application to the effect that he/she belongs to Jewish community. In addition, candidates desirous of being considered for any fee concession/ scholarship/ any other benefits, based on annual family income should upload Income Certificate from concerned Village Officer to the online application.
- 5.2.6 **Degree holders in MBBS, BHMS (OA)** (For BAMS course): One seat in BAMS course will be reserved for the candidates having MBBS Degree/BHMS Degree recognised by any one of the Universities in Kerala, subject to the eligibility conditions under clause 6. Admission to the course is based on the Kerala State Rank List of NEET-UG 2020 prepared by the CEE. The candidates should upload to the online application MBBS degree/BHMS degree certificate, as the case may be, to prove eligibility. Internship certificate and registration certificate should also be uploaded in support of the claim to the online application.[Refer **Annexure V(2)**]
- 5.2.7 **Degree holders in Ayurveda (DA)** (For MBBS course): Seven seats are reserved for Degree holders in Ayurveda recognized by any of the Universities in Kerala for MBBS course subject to the eligibility conditions as per Clause 6. Admission will be given to Degree holders on the basis of the Kerala State Rank List of NEET-UG 2020 prepared by the CEE. Candidates should upload (a) Degree certificate, (b) Internship certificate, and (c) Registration certificate, in support of the claim to the online application. [Refer **Annexure III (2)**]
- 5.2.8 **Degree holders in Homoeopathy (DH)** (For MBBS course): Four seats in the MBBS course are reserved for holders of Degree in Homoeopathy recognised by the Government under the schedule to the T.C. Medical Practitioners' Act, 1953 subject to the eligibility conditions in

Clause 6. Admission will be given to the Degree holders on the basis of the Kerala State Rank List of NEET-UG 2020 prepared by the CEE. Candidates should upload (a) Degree certificate, (b) Internship certificate, and (c) Registration certificate in support of the claim, to the online application. [Refer Annexure III (2)]

**Note:** The candidates applying for the quota of seats specified under Clauses 5.2.6, 5.2.7 & 5.2.8 should complete their internship before the last date of submission of KEAM-2020 online applications.

- 5.2.9 **Degree Holders in MBBS/BAMS/BVSc & AH/ BSc (Hons) Agri/ BFSc/ BSc(Hons) Forestry (OH)** (For BHMS Course): One seat in BHMS Course will be reserved for the candidates having MBBS/BAMS/BVSc.& AH/BSc.(Hon.) Agri./BFSc./BSc.(Hon.) Forestry Degree recognised by any of the Universities in Kerala. Admission will be given on the basis of the Kerala State Rank List of NEET-UG 2020 prepared by the CEE and subjected to the eligibility conditions in Clause 6. Candidates should upload to the online application the Degree certificate and if the degree has been taken from outside the State, an eligibility/equivalency certificate of the degree from any of the Universities in Kerala, should also be uploaded to the online application.
- 5.2.10 (i) **Nurse-Allopathy (NQ):** One seat under this quota for MBBS course is reserved for Nurses (Allopathy) in regular service under Government of Kerala in the order of priority, a) Staff Nurse with B.Sc Nursing qualification, b) Staff Nurse with General Nursing and Midwifery qualification, c) JPHN. Candidates should upload a Service Certificate in **Annexure XIV (a)** from the Head of Office, stating that the candidate is a Regular Employee in the State Government Service and a registration certificate issued by the Kerala Nurses & Midwives Council to the online application. Admission will be given on the basis of the Kerala State Rank List of NEET-UG 2020 prepared by the CEE and subjected to the eligibility conditions in Clause 6. The candidates who have undergone Nursing Course outside the State should obtain the Registration Certificate issued by the Nursing Council of respective State and upload to the online application.
- (ii) **Nurse/Pharmacist-Homoeopathy (NH):** In the case of BHMS course one seat is reserved for Nurses/Pharmacist(Homoeo) and such candidate should have passed the Higher Secondary or equivalent examination in addition to the Government recognised course in Nursing/ Pharmacy (Homoeo). Admission will be given on the basis of the Kerala State Rank List of NEET-UG 2020 prepared by the CEE. Candidate should upload a service certificate in **Annexure XIV (b)** from the Head of the Office in Kerala stating that he/she is a regular employee in Government service working as Nurse/Pharmacist (Homoeo) to the online application.
- (iii) **Nurse-Ayurveda (NY):** In the case of BAMS course one seat is reserved for Nurses (Ayurveda) and such candidate should have passed the Higher Secondary or equivalent examination. Admission will be given on the basis of the Kerala State Rank List of NEET-UG 2020 prepared by the CEE. Candidate should upload a service certificate in **Annexure XIV (b)** from the Head of the Office in Kerala, stating that he/she is a regular employee in Government service working as Nurse (Ayurveda) to the online application.
- 5.2.11 **Children of Agriculturists for BSc.(Hons.) Agri. and BVSc. & AH Courses (CA):** An agriculturist should be a person whose main source of income is derived from the agricultural sources including agricultural labour. The parent or guardian of the student shall not be an assessee of Income Tax. The non-agricultural income of the parents or guardian should not be more than **Rs.12000/-** per annum. The Agricultural income and non-agricultural income of the parent/guardian of the applicant should specifically be mentioned in the income certificate issued by the competent authority not below the rank of Village Officer of the Revenue Department in the prescribed format in **Annexure XVI** to be uploaded to the online application for KEAM-2020.
- 5.2.12 **Children of Farm Labourers of KAU for BSc.(Hons.) Agri., B.Sc (Hons) Forestry Courses (LG), BVSc & AH course under KVASU (LV), BFSc course under KUFOS (LF):** Candidates seeking reservation under the quota for children of farm labourers of Kerala Agricultural University/Kerala Veterinary and Animal Sciences University/Kerala University of Fisheries and Ocean Studies should upload to the online application a certificate obtained from the Officer concerned in charge of the farm of the Kerala Agricultural University/ Kerala Veterinary and Animal Sciences University/Kerala University of Fisheries and Ocean Studies to that effect. The

seats under this quota in BSc.(Hons.) Agri. and B.Sc (Hons) Forestry Courses are reserved for Children of Farm Labourers of KAU. The seats under this quota in BVSc & AH course is reserved for Children of Farm Labourers of KVASU. The seats under this quota in BFSc course is reserved for Children of Farm Labourers of KUFOS.

Note: The term 'farm labourers' will mean permanent labourers only.

- 5.2.13 **Children of Fishermen for BFSc. Course (CF):** Fishermen are those whose profession is fishing and their main source of income is from fishing. Candidates seeking admission under the quota for children of fishermen should be son/daughter/dependent of a fisherman.

(i) The applicant under this quota should upload a certificate in the prescribed format in **Annexure XVI** stating that he/she is son/daughter/dependent of the fisherman and stating that the annual family income of the applicant is not more than Rs.6 lakhs for KEAM-2020.

(ii) Dependants are the son/daughter/brother/sister of fishermen.

**Note:- Certificate received after the time limit prescribed will not be entertained.**

- 5.2.14 **Scouts and Guides for Engineering Courses (SG):** Two seats are reserved for Rashtrapathi Scouts and Guides for Engineering courses. Candidates seeking reservation under this quota should upload the Rashtrapathi Guide Certificate signed by the President of India to the online application. In the absence of this Certificate, Specimen Certificate signed by the Director of General Education (DGE), Kerala and the State Secretary, Kerala State Bharat Scouts and Guides, will be considered.

- 5.2.15 (i) **Agricultural Assistants (AG)/ VHSE (Agri.) Holders (VA)/ Diploma Holders in Agricultural Science (DG) [For Agricultural courses only]:** Candidates, who claim the seats reserved for Agricultural Assistants should obtain a service certificate in the prescribed format in **Annexure XIV (b)** from the concerned Head of Office and upload it to the online application. They have to send a printout of the confirmation page of the online application with attested copies of all certificates to the Registrar, Kerala Agricultural University, Main Campus, Vellanikkara, Thrissur-680656, on or before 20<sup>th</sup> April 2020. Candidates who claim the seats reserved for Agricultural Assistants shall produce their relieving certificate on the date of admission. The allotment of the seats reserved for Agricultural Assistants should be based on an Entrance Exam conducted by the Kerala Agricultural University. If there are no candidates to that seats, the seat should be reverted to General Category.

Candidates who claim the seats reserved for Diploma holders in Agricultural Science (DG)/ VHSE (Agri.) holders (VA) shall upload the Diploma certificate in Agricultural Science/VHSE (Agri.) Certificate with the online application. Final year VHSE (Agri) students/HSE (Gardener, Floriculturist Open Cultivation, Micro Irrigation Technician, Floriculturist Protected Cultivation courses - as per NSQF stream) students can also claim the seats reserved for VHSE (Agri.) Holders and such candidates should upload the VHSE (Agri.)/ HSE (Gardener, Floriculturist Open cultivation, Micro Irrigation Technician, Floriculturist Protected Cultivation) course certificate with the online application. Such candidates shall produce their pass certificate on the date of admission. The allotment to the seats reserved for Diploma holders in Agricultural Science (DG)/VHSE (Agri.) holders/Final year VHSE (Agri.)/HSE (Gardener, Floriculturist Open Cultivation, Micro Irrigation Technician, Floriculturist Protected Cultivation) students (VA) shall be based on the rank list for the Medical & Allied courses prepared by the CEE on the basis of NEET-UG 2020 rank list. To claim the seats for BSc. (Hons) Agri. Course reserved for Diploma Holders in Agricultural Science (DG)/VHSE(Agri.) holders (VA)/Final year VHSE (Agri.)/HSE (as per NSQF Agri. stream) candidates must take the NEET-UG 2020.

- (ii) **Live Stock Inspectors (LS)/Farm Assistant (Vety.) (FV)/Dairy Farm Instructors (DF) [For Veterinary courses only]:** Candidates, who claim the seats reserved for Live Stock Inspectors/Farm Assistant (Vety)/Dairy Farm Instructors should obtain a Service Certificate in the prescribed format in Annexure XIV (b) from the concerned Head of Office and upload it to the online application. They have to send a Confirmation page of the application with attested copies of all certificates to the Registrar, Kerala Veterinary & Animal Sciences University,

Pookot, Lakkidi P O, Wayanad-673 576, on or before 20<sup>th</sup> April, 2020. Such candidates shall produce their relieving certificate on the date of admission.

To claim (i) Seats for BVSc. & AH reserved for Live Stock Assistants, Farm Assistant (Vety.) and (ii) Seats reserved for Dairy Farm Instructors of Dairy Development Department for B.Tech. (Dairy Technology), **the candidates must take the concerned Entrance Examination (NEET UG-2020).**

A selection committee constituted by the respective Universities will assign marks to the candidates under Agricultural Assistants (AG) referred in Clause 5.2.15 (i) and the categories referred in 5.2.15 (ii) out of 500, considering the academic merit (Higher Secondary = 200) higher qualification (BSc. = 100, MSc. = 100) and length of service (100). The list of candidates under the respective categories along with the marks allotted to them as above will be prepared and sent to the Commissioner for Entrance Examinations to reach him on or before 30<sup>th</sup> April 2020.

The marks out of 500, awarded to the candidates for academic merit will be added to the marks obtained by the respective candidates in the respective Entrance Examinations (provided they are ranked in the concerned Entrance Examination), computed out of 500 so that the candidates would be eligible for a maximum of 1000 marks. The merit list for each of the above category would be prepared on the basis of inter-se merit of the candidate as computed above.

(iii) Diploma holders in Laboratory Techniques & Poultry Production Programmes (DP) conducted by KVASU and VHSE (Livestock Management), HSE (Dairy Farmer Entrepreneur course) (LK):

Candidates who claim the seats reserved for Diploma holders in Laboratory Techniques & Poultry Production Programmes (DP), conducted by KVASU and VHSE (Livestock Management) holders(LK) shall upload the Diploma certificate in Laboratory Techniques & Poultry Production Programmes and VHSE (Livestock Management) certificate to the online application. Final year VHSE (Livestock Management) / HSE (Dairy Farmer Entrepreneur course) students can also claim the seats reserved for BVSc.& AH course and such candidates should upload the course certificate in VHSE (Livestock Management)/ HSE (Dairy Farmer Entrepreneur course) certificates to the online application. Such candidates shall produce their pass certificate on the date of admission. The allotment to the seats reserved for Laboratory Techniques & Poultry Production Programmes conducted by KVASU and VHSE (Livestock Management)/ HSE (Dairy Farmer Entrepreneur course) shall be based on the rank list for the Medical & Allied courses prepared by the CEE on the basis of NEET-UG 2020 rank list. To claim the seats for Laboratory Techniques & Poultry Production Programmes conducted by KVASU and VHSE (Livestock Management)/ HSE (Dairy Farmer Entrepreneur course) the candidates must take the NEET-UG 2020.

**Note :**(i) Two seats are reserved for Livestock Inspector and one seat is reserved for Farm Assistant (Vety.) for BVSc. & AH Course. If candidates are not available in any one of these categories during a year, the same will be allotted to the other category.

(ii) A total number of 17 seats are reserved for BSc.(Hons.) Agri. course as follows. Agricultural Assistants (5 seats), VHSE (Agri.) Holders/VHSE/HSE (NSQF Agri. Stream course) students (6 seats) and Diploma Holders in Agricultural Science (6 seats). If candidates are not available in any one of these categories, the seats will be filled up from the General quota.

(iii) Two seats will be reserved for Dairy Farm Instructors of Dairy Development Department for B.Tech.(Dairy Technology).

(iv) Three seats will be reserved for **Laboratory Techniques & Poultry Production Programmes and VHSE (Livestock Management)/ HSE (Dairy Farmer Entrepreneur course).** If candidates are not available in any one of these categories during a year, the same will be allotted to the other category.

(v) If candidates as per note (i), (ii), (iii) and (iv) are not available, the seats will be filled up from the General quota.

**5.2.16 Sports Quota (PI & PT):** Candidates who claim reservation under Sports Quota shall fulfil their eligibility based on the norms of Kerala State Sports Council appended in **Annexure XVIII (ii)** prior to submission of application, for the seats as prescribed in the Prospectus.

The candidate should apply online to the Commissioner for Entrance Examinations, and send a copy of Confirmation page of the online application along with the required document to the **Secretary, Kerala State Sports Council, Thiruvananthapuram-695001**. The Sports Council will allot marks to the candidates according to their proficiency in sports. The maximum marks for proficiency is 500. [Norms of the Sports Council for award of Marks for proficiency in Sports is given under **Annexure XVIII (ii)** of this Prospectus].

The Sports Council Authorities will collect the Application Number from the candidates and furnish it in the proficiency mark list for sports. The mark list of candidates under 'Individual Events' and 'Team Events' should be prepared separately and forwarded to the Commissioner for Entrance Examinations so as to reach him on or before 30<sup>th</sup> April 2020. In the case of candidates seeking admission to Medical/Agriculture/Veterinary/Fisheries courses, the marks out of 500 awarded to the candidates for proficiency in sports will be added to the marks obtained by the respective candidates in the NEET-UG 2020 (provided they are ranked in the NEET-UG 2020), computed out of 500. In the case of candidates seeking admission to Engineering/B.Pharm courses, the marks out of 500 awarded to the candidates for proficiency in sports will be added to the marks arrived at, for the preparation of Engineering/B.Pharm rank list, computed out of 500. So, the candidates would be eligible for a maximum index mark of 1000. The merit list of individual and team events will be prepared on the basis of inter-se merit of the candidates computed as above and will be published separately.

At the time of preparation of the inter-se merit list under sports quota, if there is any tie in the total marks, it will be resolved in such a way that the candidate getting higher Engineering rank or B.Pharm rank or NEET-UG rank, as the case may be, will be placed higher in the ranking.

The seats under Sports **quota** for each course or course group, as the case may be, are reserved by giving equal representation to both Individual (PI) and Team events (PT). A seat reserved for the Individual events sub category in a particular year will be switched to the Team events sub category in the following year, and vice versa. If the total number of seats under Sports quota is an odd number, equal representation will be accomplished in a period of two years. As the division of seats between Individual and Team events, in the last year, was implemented at the allotment stage only, this year's earmarking of seats to the Individual and Team events is done based on the actual allotments of the last year under these sub categories. If there is any vacancy in the seats reserved for a particular sub category (Individual events or Team events), the seats shall be filled up by candidates from the other sub category. Unavailed seats in a year will not be carried over to the subsequent year. Such seats will be merged with the seats set apart for the mandatory reservation.

- 5.2.17 **NCC Quota (CC):** The candidates seeking admission under the NCC quota should submit the online application to the Commissioner for Entrance Examinations and Send the confirmation page of the online application along with required document to the Deputy Director General, NCC (Kerala), PB No.2212, Thiruvananthapuram-695010 through the respective NCC Unit Officers where the candidates have been enrolled as cadets, before the last date for submission of application. The seats under NCC Quota for admission to Professional Degree Courses are restricted only to the NCC Cadets who are studying within the State of Kerala.

The State level committee, on the basis of the norms approved by the Government, will award candidates, marks according to their proficiency in NCC. The maximum marks for proficiency will be 500. The NCC authorities will collect the Application Number of the candidates in the Entrance Examinations from the respective candidates and furnish the Application Numbers in the mark list. The Deputy Director General, NCC, will forward the list of candidates with their marks to the Commissioner for Entrance Examinations to reach him on or before 30<sup>th</sup> April 2020.

In the case of candidates seeking admission to Medical/Agriculture/Veterinary/Fisheries courses, the marks out of 500 awarded to the candidates for proficiency in NCC will be added to the marks obtained by the respective candidates in the NEET-UG 2020 computed out of 500. In the case of candidates seeking admission to Engineering/B.Pharm courses, the marks out of 500 awarded to the candidates for proficiency in NCC will be added to the marks arrived at, for the preparation of Engineering/B.Pharm rank list, computed out of 500. In the case of Architecture

course, the marks out of 500 awarded to the candidates for proficiency in NCC will be added to the marks considered for preparing the Architecture rank list computed out of 500. So the candidates would be eligible for a maximum of 1000 marks. The merit list would be prepared on the basis of inter-se merit of the candidate computed as above.

At the time of preparation of the inter-se merit list under NCC Quota, if there is any tie in the total marks, it will be resolved in such a way that the candidate getting higher Engineering rank or B.Pharm rank or NEET-UG rank, as the case may be, will be placed higher in the ranking.

### 5.3 **Reservation for Persons with Disabilities (PD):**

Five percent of the seats available to the State for allotment from the State rank lists are reserved for candidates with benchmark disabilities for all courses in Govt./Aided Colleges as stipulated in Section 32, Chapter VI of the Persons with Disabilities Act 2016. As per Clause 2 (r), Chapter I of the Act, 'Person with benchmark disability' means a person with not less than 40% of a specified disability where specified disability has not been defined in measurable terms and includes a person with disability where specified disability has been defined in measurable terms, as certified by the certifying authority.

Generally, candidates who have a minimum of 40% disability alone will be eligible to apply for this quota. Candidates seeking admission to Medical Courses (except BHMS course) will have to satisfy the eligibility criteria prescribed by the Medical Council of India for 'Persons with Disabilities' [See Annexure XXIV(i)] and for BHMS course the candidate will have to satisfy the eligibility criteria prescribed by the Central Council of Homoeopathy [See Annexure XXIV(ii)]

For claiming reservation under PwD category, the certificate of disability from the District Medical Board certifying the percentage of degree of disability has to be produced before the State Medical Board at the time of medical verification.

The certificate of disability from the District Medical Board must be produced at the time of medical verification. No document/certificate is to be uploaded to the online application.

The State Medical Board constituted by the Government under the Chairmanship of DME consisting of Medical Experts in General Medicine, ENT, Neurology, Orthopaedic Surgery, Ophthalmology, Psychiatry and Physical Medicine & Rehabilitation, will examine the degree of Physical disability of the candidates who are provisionally included in this category. The State Medical Board will have powers to review the certificate issued by the District Medical Board.

A State Level Committee constituted by the Government under the Chairmanship of the Commissioner for Entrance Examinations consisting of the members in the Medical Board constituted under the Chairmanship of DME, special invitees representing Engineering/Pharmacy /Medical /Agriculture/ Veterinary/Forestry/Fisheries specialities will take a final decision on the eligibility of a candidate for PwD quota as per the criteria fixed by the various Central Councils and the suitability of the candidate to study a particular course applied by him/her. Necessary orders constituting State Level committee and State Medical Board will be issued by Government in due course and the same will be notified.

Only those candidates who are having a minimum 40% of any disability and are found to be physically suitable by the Committee for the courses opted by the candidates will be chosen for a course as only the physically fit can undergo the rigors of a professional course. The recommendations of this State Level committee will be binding on the candidates. The selection of candidates under this category will be based on the merit in the Entrance Examination and physical suitability, and not on the basis of the degree of disability. The Commissioner for Entrance Examinations will prepare and publish the list of candidates eligible under PwD quota based on the recommendations of the State Level Committee.

**Note :** However, candidates will have to qualify NEET-UG-2020 as per the qualifying criteria prescribed in the 9.7.5(ii) & 9.7.5 (iii) Agricultural & forestry/Veterinary/Fisheries for admission to MBBS/BDS/BAMS/BHMS, courses.

### 5.4 **Claims for Mandatory Reservation:**

5.4.1 **State Merit:** The seats under the State Merit (SM) will be filled purely on merit (State-wide) basis irrespective of the category/community to which the candidates belong.

#### 5.4.2 Claim for communal reservation under the Socially and Educationally Backward Classes (SEBC) :

Reservation to the Socially and Educationally Backward Classes will be in accordance with the provisions contained in G.O.(P)208/66/Edn. dated 02.05.1966, G.O.(Ms) No.95/08/ SCSTDD dated 06.10.2008, GO(MS) No. 10/2014/BCDD dated: 23.05.2014, G.O.(P) No. 1/2015/BCDD dated: 01.01.2015, GO(MS) No. 4/2015/H.Edn. dated: 05.01.2015, GO(MS) No. 15/2015/H.Edn. dated: 19.01.2015, GO(MS) No. 03/2018/BCDD. dated: 09.04.2018, and as amended from time to time and will be in accordance with the Orders of the Hon'ble Supreme Court of India/ Hon'ble High Court of Kerala or Orders of the Government of Kerala/ Government of India.

- (a) Candidates belonging to Socially and Educationally Backward Classes as per G.O.(P) 208/66/Edn. dated 02.05.1966, GO(MS) No. 10/2014/BCDD dated: 23.05.2014, G.O.(P) No. 1/2015/BCDD dated: 01.01.2015, GO(MS) No. 4/2015/H.Edn. dated: 05.01.2015 and GO(MS) No. 15/2015/H.Edn. dated: 19.01.2015 should upload to the online application.

a certificate to the extent that the candidate belongs to the community which is designated as a Socially and Educationally Backward Class and does not belong to the category of Creamy Layer, in the proforma given as Annexure V of the GO(P) No. 1/2015/BCDD dated: 01.01.2015. The names of castes and communities under SEBC are given in Annexure XI. Only the claims of the candidates of those communities that are included in the list as incorporated in the respective Annexure of the Prospectus 2020 will be considered. Claims by candidates belonging to other communities, which are not included in the Annexure, will be rejected even if certificates from the concerned Revenue Officers have been obtained and uploaded to the online application.

- (b) Candidates belonging to Ezhava, Muslim, Other Backward Hindus, Latin Catholic & Anglo Indians, Dheevara and related communities, Viswakarma and related communities, Kusavan and related communities, Other Backward Christian and Kudumbi communities, **claiming reservation under SEBC Quota should invariably upload Non-Creamy Layer certificate in the prescribed format for State Government Education purpose obtained from the Village Officer concerned.**
- (c) **Reservation under SEBC for children of inter-caste married couples:** Children of Inter-caste married couple with either the father or mother belonging to a community included in SEBC list, or with father and mother belonging to different communities, both of which are included in the SEBC list, are eligible for reservation under SEBC. Such candidates should upload a Non-Creamy Layer certificate specifying the community of the candidate from the Village Officer in the prescribed proforma.
- (d) Candidates who are children of Inter-Caste married couple of whom one is SC/ST, will be eligible for educational and monetary benefits admissible to SC/ST as per Para 2 (ii) of GO (MS) No.25/2005/SCSTDD dated 20.06.2005, if eligible for reservation under SEBC, will be granted the same, based on the Non-Creamy Layer Certificate obtained from the Village Officer and the inter-caste marriage certificate issued by the Tahsildar to be uploaded to the online application.
- (e) The candidature/ allotment/ admission of the candidates who furnish fake Non-Creamy Layer certificates is liable to be cancelled. Such candidates are also liable to be debarred from appearing for the Entrance Examination for a period extending upto two years.

#### 5.4.3 Claim for reservation under Scheduled Castes/Scheduled Tribes Quota:

- (a) Candidates claiming reservation under Scheduled Castes/Scheduled Tribes quota should upload the caste/community certificate from the Tahsildar concerned, in the prescribed proforma specifically meant for them to the online application. SC/ST caste status of children, whose parents contracted Inter-caste marriage, will be subject to the orders/clarification issued in GO(Ms) No. 25/2005/SCSTDD dated: 20.06.2005, judgement dated 10.08.2005 of the Full Bench of the Hon'ble High Court of Kerala in WP(C) 2483/2005 and connected cases and GO (Ms) No.109/2008/SCSTDD dated 20.11.2008. As per G.O.(MS)No.109/2008/SCSTDD, dated 20.11.2008, the children born of inter-caste married couple of which one of the parents is SC/ST can claim the status of SC/ST on proof of the conditions of acceptance, customary traits and tenets under which such children are brought up.

The competent authority issuing SC/ST community certificate to children born of inter-caste married couple, of which one of the parents is SC/ST, should ensure that the claimant is subjected to same social disabilities and also following the same customs and traditions and the community has accepted that person to its fold as such. The authority to issue caste certificate should also ensure that:

- (i) Each case shall be examined individually in the light of the existing facts and circumstances.
- (ii) The claimant has suffered disabilities - socially, economically and educationally.
- (iii) The society has accepted the claimant to their original fold as one among them and is living in the same social tenet.

Christian converts who have subsequently embraced Hinduism should upload to the online application. Caste/ community certificate in the prescribed proforma. The following certificate should also be got recorded by the Revenue Official, below the certificate, "The certificate is issued after observing the guidelines issued in the Government Circular No. 18421/E2/ SCSTDD dated 15.12.1987".

**The names of castes and communities are given in Annexures VIII & IX. For claiming SC/ST reservation Community Certificate from Tahsildar is to be obtained in the prescribed format and upload to the online application.**

- (b) The applications for the reserved seats of Scheduled Castes/Scheduled Tribes candidates which do not contain SC/ST certificate (community certificate) from the Tahsildar in the prescribed format to the online application will not be considered on any account for claiming community reservation against the seat reserved for SC/ST candidates [vide G.O. (Ms) 31/90/SCSTDD dated 25.05.1990]. The community certificate should clearly specify that the candidate himself/herself (not the father or mother) belongs to the Scheduled Castes/Scheduled Tribes. The Community Certificates obtained as per G.O. (Ms) No.136/07/RD, dated 27.04.2007 will be accepted. The candidates who are reconverted to Hinduism from Christianity of Scheduled caste origin should upload to the online application community certificate from the Tahsildar concerned along with the Gazette Notification regarding re-conversion.
- (c) The claims for reservation under Scheduled Castes/Scheduled Tribes quota will also be subject to verification and clearance by the Screening Committee constituted for the purpose by the Government vide G.O(P)No.15/2011/SCSTDD dated 01.02.2011 and as authorised by Section 6 of the Kerala (Scheduled Castes and Scheduled Tribes) Regulation of Issue of Community Certificates Act, 1996 (Act 11 of 1996)
- (d) The SC/ST claims in respect of those who have migrated from one State to another will be subject to the provisions of G.O. (MS) No.10/86/SCSTDD dated 12.02.1986. Only the children of those who had migrated to this State before the promulgation of the Constitution (Scheduled Castes) Order 1950 and the Constitution (Scheduled Tribes) Order 1950, and who ordinarily reside in this State can claim SC/ST benefits from the State of Kerala. They must be able to prove this, if required.
- (e) **WARNING** : Those who upload false SC/ST Certificate for claiming reservation under SC/ST quota shall be liable for the penalties stipulated in section 15 of the Act referred to in Clause (c) above. Candidates and their parents who make such applications are warned that in addition to prosecution they will have to suffer the following consequences, in case the SC/ST certificate uploaded is found to be false and the candidate does not belong to any SC/ST communities, under section 16 of the Act "Benefits secured on the basis of false community certificates will be withdrawn.
  - (i) Whoever not being a person belonging to any of the Scheduled Castes or Scheduled Tribes secures admission in any educational institution against a seat reserved for such castes or tribes or secures any appointment in the Government, Government Undertakings, Local Authority or in any other Company or Corporation owned or controlled by the Government or in any aided institution against a post reserved for such castes or tribes or enjoys any other benefits intended exclusively for such castes or tribes by uploading a false community certificate shall, on cancellation of the false community certificate, be removed by cancelling the irregular admission in the concerned educational institution, or as the case may be, removed from the said service forthwith and any benefit enjoyed by him as aforesaid shall be withdrawn forthwith.
  - (ii) Any amount paid to such person by the Government or any other agency by way of scholarship, grant, allowance, stipend or any other financial benefit shall be recovered as if it is arrears of public revenue due on land.
  - (iii) Any degree, diploma or any other educational qualifications acquired by such person after securing admission in any educational institution on the basis of a false community certificate shall also stand cancelled on cancellation of the community certificate obtained by him."
- (f) **Claim of OEC candidates against the un-availed seats of SC/ST candidates:** Other Eligible Community (OEC) candidates are eligible for the un-availed seats, if any, under SC/ST quota, as per GO(P) No. 135/87/H.Edn dated 06.05.1987. They should specify their community status in the application. Such candidates should upload "Non-Creamy Layer" Certificate for State Government Education purpose obtained from the Village Officer concerned in the prescribed proforma available to the online application itself as per GO(P) 1/2015/BCDD dated: 01.01.2015 and GO(MS) No.4/2015/H.Edn. dated: 05.01.2015. Relaxation in marks in the qualifying

examination as in the case of SEBC candidates will be applicable to OEC candidates [As per GO(P) No.53/2000/SCSTDD dated 03.07.2000]. The list of Other Eligible Communities is given in Annexure X of the Prospectus.

- (g) **Claim for fee concession to OEC candidates:** Candidates belonging to Other Eligible Communities are exempted from payment of fee at the time of allotment to professional Degree Courses under Government/Community quota as per G.O. (MS) No. 36/07/SCSTDD dated 03.07.2007. Those OEC candidates who have uploaded the Non-Creamy Layer Certificate for availing the applicable reservation will be granted the fee concession based on the Non-Creamy Layer Certificate. But those OEC candidates who do not come under Non-Creamy Layer Category should upload the Community Certificate obtained from the village officer to the online application for availing the fee concession.

- (h) **Claim for fee concession to the candidates belonging to communities listed in Annexure X (a):** Candidates belonging to the communities listed in Annexure X (a) whose annual family income is up to Rs.6 lakhs are exempted from payment of fee at the time of allotment to Professional Degree Courses under Government/Community Quota as per GO (MS) No. 10/2014/BCDD dated: 23.05.2014. They should upload Community and Income Certificates from the Village Officer in the prescribed format to the online application. (See **Annexure XVIII(i)** for details).

**5.4.4 Fee Concession and other Scholarships:** Candidates desirous of being considered for any fee concession/ scholarship/ any other benefits, based on annual family income should upload Income Certificate from concerned Village Officer, to the online application.

**Note: Income from salary:** In the case of candidates whose parents are employed, the Basic Pay and Dearness Allowance of the employee(s) are to be taken into account for the purpose of calculating total annual family income. Inclusion of Interim relief in the annual income will be as per the orders of Revenue Department. HRA, Special pay, Deputation pay, TA, PTA, honorarium etc. need not be counted for calculating the annual family income. (See **Annexure XVIII(i)** for details).

- (a) The annual family income furnished by candidates will be published in the website "www.cee.kerala.gov.in" facilitating the public to raise complaints/ objections against false claims. The District Level Committee and the State Level Committee constituted with the provisions of G.O.(Rt) 1227/08/RD dated 01.04.2008 will conduct detailed enquiry on the complaints and recommend to the CEE for appropriate action, respectively. The CEE, the Chairman and Convenor of the State Level Committee, shall implement the recommendations as per clause 5.4.4 (b) of the Prospectus.
- (b) The candidature/ allotment/ admission of the candidates who furnish false Income certificate is liable to be cancelled. Such candidates are also liable to be debarred from appearing for the Entrance Examination/Allotments for a period extending up to two years.

**5.5 Other General Rules for Special/Mandatory Reservation:**

- 5.5.1 The seats unavailed by the Scheduled Castes candidates will go to the Scheduled Tribes candidates and vice versa.
- 5.5.2 The seats unavailed by the SC/ST candidates will go to "Other Eligible Community" (OEC) candidates. The seats that still remain unavailed of will go to the State Merit Quota (State wide basis).
- 5.5.3 The seats unavailed by the SEBC category candidates will be allotted under State Merit.
- 5.5.4 If any seat, in any special reservation quota including PwD quota, is left unavailed by the candidates belonging to that particular category, it will go to the Mandatory reservation quota, unless otherwise stated.
- 5.5.5 The seats falling vacant under the All India/Nominees Quota for MBBS/BDS courses, if released to the State Government for allotment as per State Government Norms will be added to the Mandatory reservation quota and the total seats revised under mandatory reservation quota will be re-distributed and allotted as per the mandatory reservation principles. **The Director of Medical Education will inform the CEE of such seats through Government of Kerala on or before 31.07.2020.**
- 5.5.6 The seats unfilled under the Govt. of India/Reciprocal Quota after **31.07.2020** for Engineering/Architecture Courses will be added to the Mandatory reservation quota and the total seats revised under mandatory reservation quota will be re-distributed and allotted as per the mandatory reservation principles. **The Director of Technical Education will inform the CEE of such seats on 01.08.2020.**
- 5.5.7 The seats unfilled under the VCI/ICAR for BVSc. & AH/B.Sc (Hons) Agriculture after **18.10.2020** will be added to the Mandatory reservation quota and the total seats revised under mandatory

reservation quota will be re-distributed and allotted as per the mandatory reservation principles. **The Registrar, Kerala Veterinary and Animal Sciences University/ The Registrar, Kerala Agricultural University will inform the CEE of such seats on 19.10.2020.**

- 5.5.8 The seats unfilled under the Government of India Nominee Quota for B.Pharm course after **31.07.2020** will be added to the mandatory reservation quota and the total seats will be redistributed and allotted as per mandatory reservation principle. **The Director of Medical Education will inform the CEE of such seats on 01.08.2020.**

## 6. CRITERIA OF ELIGIBILITY FOR ADMISSION

- 6.1 **Nativity:** Only Indian citizens are eligible for admission to Professional courses unless otherwise notified. Persons of Indian Origin (PIO)/ Overseas Citizen of India (OCI) will also be treated at par with Indian citizens for the limited purpose of admission. However PIO/OCI candidates will not be eligible for any kind of reservation.

Candidates seeking admission to Professional courses will be categorised as Keralite, Non-Keralite Category I (NK I) and Non-Keralite Category II (NK II).

- (i) **Keralite:** A candidate of Kerala origin will be categorised as a 'Keralite'. Children of All India Service (AIS) officers (Non-Keralites) allotted to Kerala cadre are deemed to be 'Keralites' as per G.O. (Rt) No. 822/08/H. Edn. dated 29/05/2008. But they will not be eligible for Communal/Special/Persons with Disabilities reservation or any fee concession.
- (ii) **Non-Keralite Category I (NK I):** A candidate who is not of Kerala origin but fulfils anyone of the following conditions will be categorised as 'Non-Keralite Category I'(NK I).
  - (a) A candidate who has undergone qualifying course in Kerala and who is son/daughter of Non-Keralite parents belong to Government of India/Defence Service, posted to Kerala.
  - (b) A candidate who has undergone qualifying course in Kerala and who is son/daughter of Non-Keralite parents who are serving/served Government of Kerala for a minimum period of two years.
  - (c) A candidate who is not of Kerala Origin but has been a resident of Kerala State for a period of 5(five) years within the period of 12(twelve) years of his/her study.
  - (d) A candidate who is not of Kerala Origin but who has undergone his/her school studies in Kerala from standard VIII to XII.

Non-Keralite Category I candidates will be considered against 'State Merit' seats for Engineering/Architecture/B.Pharm/Medical & Allied courses. But they will not be eligible for Communal/ Special/Persons with Disabilities reservation or any fee concession.

- (iii) **Non-Keralite Category II [NK II]:** Candidates who do not come under 'Keralite' or 'Non-Keralite Category I' will be categorised as 'Non-Keralite Category II'. Such candidates are eligible for admission to both Government and Management quota seats in Engineering course in Government controlled Self-Financing colleges. However the 'Non-Keralite Category II' (NK II) candidates will be considered for admission to the Government seats in Engineering courses in Government controlled Self-Financing colleges only when the Keralite and Non-Keralite I (NK I) candidates are not available for admission. 'Non-Keralite Category II' (NK II) candidates are also eligible for admission to both Government and Management quota seats in Private Self-financing Engineering/Architecture/Siddha colleges. But for Siddha course, 'Non-Keralite Category II' (NK II) candidates will be considered only when the Keralite and Non-Keralite I (NK I) candidates are not available for admission. 'Non-Keralite Category II' (NK II) candidates are also eligible for admission to a maximum of 10% seats under Management Quota in Private Self Financing Pharmacy colleges subject to fulfilling the eligibility conditions in clause 6.2 & 6.3. 'Non-Keralite Category II' (NK II) candidates are not eligible for admission to Medical and Allied Courses including MBBS in Government colleges, BDS and for admission to Government Engineering/Pharmacy Colleges. As per G.O.(Rt)No.1387/2019/H&FWD dated. 10.06.2019, Fifteen percent of the seats for the admission of students to MBBS Courses in Self-Financing Medical colleges in Kerala are set apart for the allotment of candidates irrespective of their Domicile as per the rank list prepared by the Commissioner for the Entrance Examinations on the basis of the rank obtained in the NEET-UG 2020 conducted by the National Testing Agency (NTA), New Delhi. The 'Non-Keralite Category II' (NK II) candidates will not be eligible for Communal/ Special/ Persons with Disabilities reservation or any fee concession.

Note : The following category of candidates will not be governed by clauses (i), (ii) and (iii) above:  
Candidates to be admitted in respect of seats reserved for the nominees of Government of India, Administration of Union Territory of Andaman & Nicobar Islands, Lakshadweep Administration, Jammu & Kashmir, candidates selected through the All India quota seats for MBBS/BDS courses and candidates sponsored under reciprocal quota by Govt. of Karnataka/ Tamil Nadu.

#### 6. 1.1 Certificates to prove Nativity

- (a) **Keralites:** In order to prove that a candidate is an Indian Citizen of Kerala origin for the limited purpose of eligibility for admission, he/she has to upload one of the following certificates to the online application.
- (i) The relevant page of Secondary School Leaving Certificate of the candidate showing the place of birth in Kerala. OR
  - (ii) The relevant page of the Secondary School Leaving Certificate of either of the parents of the candidate showing Place of Birth in Kerala with corroborative certificate to establish the relationship between the parent and the candidate. OR
  - (iii) The relevant page of the Passport of the candidate, issued by Government of India, showing Place of Birth in Kerala or of either of the parents of the candidate showing Place of Birth in Kerala with corroborative certificate to establish the relationship between the parent and the candidate. OR
  - (iv) A certificate of birth from the authority competent to register birth (Panchayat/Municipality /Corporation) showing the candidate's or either of the parents' (in which case corroborative certificate to establish the relationship between the parent and the candidate is necessary) place of birth in Kerala, to be issued by a competent registering authority OR
  - (v) A certificate from the Village Officer/ Tahsildar to show that the candidate or his/her father/mother was born in Kerala.[This is to be obtained in the prescribed format available in the website] OR
  - (vi) A certificate from the competent authority showing that the parent of the candidate is an All India Service officer allotted to Kerala cadre.
- (b) **Non-Keralites Category I [NK I]:** In order to prove that the candidate is a Non-Keralite Category I (NK I) for the limited purpose of eligibility for admission, he/she has to upload one of the following certificates to the online application.
- (i) A Certificate in the prescribed format obtained from the Head of the organisation, where the candidate's parent (employee) is serving/served, and the 'Certificate showing School studies in Kerala for Standards XI & XII' obtained from the Head of Institution where the candidate underwent his/her qualifying course in Kerala to satisfy the nativity condition under the sub-clause 6.1(ii).
  - (ii) A certificate of residence from the Village Officer/ Tahsildar to the effect that the candidate has been a resident of Kerala State for a period of five years within a period of twelve years of his/her study (to be obtained in the prescribed format).
  - (iii) A Certificate showing School Studies in Kerala from Std. VIII to XII obtained from the Head(s) of the educational institution(s) in Kerala in the case of candidates who have undergone school studies in Kerala to prove that the candidate has undergone his/her studies in the schools in Kerala from Std. VIII to XII. This certificate is to be obtained in the prescribed format (For details see **Annexure XII**).
- (c) **Non-Keralites Category II [NK II]:** They should upload the 'Certificate of Completion of Qualifying Examination' in the prescribed format to prove their nativity or Passport issued by Government of India to prove Indian citizenship to the online application.

#### 6.2 Academic Eligibility:

Academic eligibility for admission to various courses is stipulated as per the existing guide lines issued by the concerned Central Councils.

##### 6.2.1 Medical & Allied Courses:

- (a) Medical courses consist of MBBS, BDS, BAMS, BHMS, BSMS and BUMS courses and Allied courses consist of B.Sc.(Hons) Agriculture, B.Sc.(Hons) Forestry, BVSc. & AH and BFSc. courses.

- (i) For admission to MBBS, BDS: Candidates who have passed in the subjects of Physics, Chemistry, Biology/Biotechnology and English individually at the Higher Secondary examination of the Board of Higher Secondary Education, Kerala or examinations recognised equivalent thereto and obtained a minimum of 50% marks taken together in Physics, Chemistry and Biology/Biotechnology are eligible.
- (ii) For admission to BAMS/ BHMS/BSMS courses: Candidates who have passed in the subjects of Physics, Chemistry, Biology and English individually at the Higher Secondary examination of the Board of Higher Secondary Education, Kerala or examinations recognised equivalent thereto and obtained a minimum of 50% marks taken together in Physics, Chemistry and Biology are eligible.
- (iii) For admission to BUMS course: Candidates who have passed in the subjects of Physics, Chemistry, Biology and English individually at the Higher Secondary examination of the Board of Higher Secondary Education, Kerala or examinations recognised equivalent thereto and obtained a minimum of 50% marks taken together in Physics, Chemistry and Biology are eligible. The candidates should have passed 10<sup>th</sup> or 12<sup>th</sup> standard with Urdu or Arabic or Persian language as a subject or clear the test of Urdu in the Entrance Examinations conducted by University or Board or Registered society authorized by the Govt. to conduct such examination or the Pre-Tib Examination of one year duration.
- (iv) For admission to B.Sc.(Hons.) Agri., B.Sc.(Hons) Forestry, BFSc courses: Candidates who have passed in the subjects Physics, Chemistry and Biology at the Higher Secondary examination of the Board of Higher Secondary Education, Kerala or examinations recognised equivalent thereto, with 50% marks in Physics, Chemistry and Biology put together are eligible.
- (b) For admission to BVSc. & AH Course: Candidate who have passed in the subjects of English, Physics, Chemistry, Biology at the qualifying examination and obtained 50% marks in aggregate of these subjects are eligible.
- (c) Candidates who have passed the BSc Degree (Three year course) examination with Physics, Chemistry, Zoology, Botany or Biotechnology as Main, and any one or two of the above subjects as Subsidiaries, with 50% marks for Main & Subsidiaries taken together, subject to the condition that they have passed Higher Secondary Examination, Kerala or examinations recognised as equivalent thereto with Physics, Chemistry and Biology as optional subjects are eligible for admission to MBBS, BDS, BAMS, BHMS and BSMS courses.

**Note:** In the case of candidates coming under All India Quota, Nominees of Government of India and Nominees of other States/Union Territories, the Academic Eligibility as specified in clause 6.2.1 is applicable.

Only those candidates who qualify in NEET-UG 2020 as per the Qualifying criteria described in the clause 9.7.5 (ii) & (iii) and satisfying the nativity conditions mentioned in clause 6.1 of the prospectus shall be considered for admission to MBBS, BDS, BAMS, BHMS, BSMS, BUMS, Agriculture, Forestry, Veterinary, Fisheries courses.

#### 6.2.2 Engineering courses:

[Including B.Tech (Agri. Engg.) and B.Tech (Food Technology) courses under the Kerala Agricultural University, B.Tech (Dairy Technology) and B.Tech (Food Technology) courses under Kerala Veterinary & Animal Sciences University and B.Tech (Food Technology) course under Kerala University of Fisheries and Ocean Studies].

Candidates who have passed Higher Secondary Examination, Kerala, or Examinations recognized as equivalent thereto, with Physics and Mathematics as compulsory subjects and Chemistry as one of the optional subject with atleast 45% marks put together in the above subjects are eligible for admission. In case, the candidate has not studied Chemistry, the marks obtained in Computer Science shall be considered. In case, the candidate has not studied Chemistry and Computer Science the marks obtained in Biotechnology shall be considered. In case, the candidate has not studied Chemistry, Computer Science and Biotechnology the marks obtained in Biology shall be considered. The marks as shown in the mark list of the Board of Examination obtained from the respective Higher Secondary Board shall be considered for academic eligibility.

**Note:-**

- (i) In two year Kerala Higher Secondary courses or examinations recognised equivalent thereto with two year course where the Board Examinations are conducted in both years, the total marks of two years in the respective subjects as shown in the mark lists of the respective Higher Secondary Boards will be considered for academic eligibility.
- (ii) In Higher Secondary courses or examinations recognised equivalent thereto where Board Examinations are conducted only at the end of 12<sup>th</sup> class (final year), the marks in the respective subjects as shown in the mark lists of the respective Higher Secondary Boards will be considered for academic eligibility.
- (iii) For all other type of Higher Secondary courses or examinations recognised equivalent thereto, the marks of the respective subjects as shown in the mark list of the respective Board of Examinations will be considered for academic eligibility.
- (iv) The Vocational Higher Secondary Examination, Kerala, has been recognised as equivalent to the Higher Secondary Examination, Kerala.
- (v) In the case of nominees of Government of India and nominees of reciprocal quota seats who are selected on the basis of the marks in the qualifying examination, the academic eligibility as specified in clause 6.2.2 is applicable.

**6.2.3 Architecture course:**

- (a) Candidates who have passed 10+2 scheme of examination with at least 50% aggregate marks in Physics, Chemistry, and Mathematics and also at least 50% marks in aggregate of the 10+2 level examination or passed 10+3 Diploma examinations with Mathematics as compulsory subject with at least 50 % marks in aggregate are eligible for Architecture course.
- (b) In addition to the academic eligibility prescribed under clause 6.2.3 (a), only those candidates who score the minimum eligibility marks as per the Information Brochure of National Aptitude Test in Architecture (NATA) 2020 will be considered for admission to B. Arch. course. There is no relaxation in the minimum passing score of NATA to any category of candidate as per letter No. CA/5/Academic-NATA dated 11.03.2008. The candidates are advised to qualify in NATA on or before 01.06. 2020.
- (c) There is no provision for lateral admission to the second year or at any stage during the 5 year course in Architecture.

**6.2.4 B.Pharm course:**

Candidate who have passed 10+2 examination conducted by the Board of Higher Secondary Education, Kerala or Examinations equivalent there to with English as one of the subjects and Physics, Chemistry, Mathematics/Biology as optional subjects individually.

**6.2.5 Relaxation in marks:**

- (i) **In the case of MBBS/BDS courses**, candidates belonging to SC/ST or SEBC, the minimum marks obtained in Physics, Chemistry and Biology/Bio-Technology taken together in qualifying examination shall be 40% instead of 50%. In respect of candidates, included in the PwD quota list published by the Commissioner for Entrance Examinations, the minimum marks obtained in Physics, Chemistry and Biology/Bio-Technology taken together in qualifying examinations shall be 45% instead of 50%.
- (ii) **In the case of BAMS/ BHMS/BSMS/BUMS courses**, candidates belonging to SC/ST or SEBC, the minimum marks obtained in Physics, Chemistry and Biology taken together in qualifying examination shall be 40% instead of 50%. In respect of candidates included in the PwD quota list published by the Commissioner for Entrance Examinations the minimum marks obtained in Physics, Chemistry and Biology taken together in qualifying examinations shall be 45% instead of 50%.
- (iii) **In the case of B.Sc.(Hons.) Agri., B.Sc.(Hons) Forestry, BFSc courses**, Candidates belonging to SEBC and the candidates included in the PwD quota list published by the Commissioner for Entrance Examinations, the minimum marks required for admission shall be 5% less than that prescribed for general category. For candidates belonging to SC/ST, a minimum pass mark is required.

- (iv) **In the case of B.VSc & AH course**, Candidates belonging to SEBC and the candidates included in the PwD quota list published by the Commissioner for Entrance Examinations, the minimum marks required for admission shall be 5% less than that prescribed for general category. For candidates belonging to SC/ST, a minimum pass mark is required.
- (v) **In the case of Engineering Courses**, candidates belonging to SC/ST/ SEBC and the candidates included in the PwD quota list published by the Commissioner for Entrance Examinations, the minimum marks required for admission shall be 5% less than that prescribed for general category.
- (vi) **In the case of Architecture Courses**, Candidates belonging to SEBC and the candidates included in the PwD quota list published by the Commissioner for Entrance Examinations, the minimum marks required for admission shall be 5% less than that prescribed for general category. For candidates belonging to SC/ST, a minimum pass mark is required.
- (vii) In the case of B.Pharm Course, candidates belonging to SC/ST, a minimum pass mark is required.

**Note:** The relaxation of marks in the qualifying examination extended to SEBC candidates only will be applicable to OEC candidates, even if they are allotted against unavailed seats of SC/ST quota.

6.2.6 (i) Candidates who have appeared for the Higher Secondary or equivalent examination will be permitted to take the Entrance Examinations provisionally. The candidates should have appeared for the qualifying examination before taking the Entrance Examination. **Such candidates should prove their academic eligibility on the date of admission.**

(ii) Candidates who have qualified in the Engineering Entrance Examination should submit their qualifying examination marks online through the Official website of the CEE ([www.cee.kerala.gov.in](http://www.cee.kerala.gov.in)) and upload the mark list of final year of the qualifying examination within the stipulated time.

6.2.7 Candidates referred to in Clause 6.2.1(c) who have only appeared or are appearing for the BSc. Degree Examination, are not eligible to apply as per Clause 6.2.6.

6.2.8 No rounding off of the percentage of marks to the nearest whole number is permitted. For example, a score of 50 marks out of 100 or 150 marks out of 300 alone will be considered as 50% marks and scores of 45 out of 100 or 135 out of 300 alone will be considered as 45% marks for determining eligibility.

6.2.9 In case, where only grades are given for qualifying examination and marks are not mentioned, the grades covering the minimum required percentage of marks will be considered as criteria for eligibility.

### 6.3 AGE:

6.3.1 Applicants should have completed 17 years of age as on the 31<sup>st</sup> December 2020. No relaxation in the minimum age will be allowed. There is no upper age limit for Engineering, Architecture and B.Pharm Courses. For Medical and Allied courses, the upper age limit will be as per the Information Bulletin of NEET(UG)-2020.

## 7. HOW TO APPLY FOR THE ENTRANCE EXAMINATION / ADMISSION

7.1 **Online Submission of Application:** Online submission of application through the website [www.cee.kerala.gov.in](http://www.cee.kerala.gov.in) is required to apply for admission to all the courses (MBBS, BDS, Other Medical & Allied courses, B.Pharm, Engineering and Architecture).

### 7.2 Application Fee:

7.2.1 A candidate who does not belong to SC/ST communities will be treated as 'General' candidate for the collection of application fee. The application fee for all candidates will be as follows:

	Course(s) opted	General	SC	ST
(a)	Engineering only/ B.Pharm only/both	700	300	Nil
(b)	Architecture only/ Medical & Allied only/both	500	200	Nil
(c)	Both (a) & (b)	900	400	Nil

Candidates referred to in Clause 5.4.2 (d), who are children of Inter-Caste married couple of which one is SC/ST who will be eligible for educational and monetary benefits admissible to SC/ST as per Clause 2 (ii) of GO (MS) No.25/2005/SCSTDD dated 20.06.2005, should mention the same in the form meant for it. They should upload an inter-caste marriage certificate from the Tahsildar to the online application.

7.2.2 Candidates choosing 'Dubai' as Examination Centre will have to remit an additional fee of **Rs. 12,000/-** by way of online payment. The additional fee can also be remitted by way of e-chalan, in the designated post offices in Kerala, if payment is made inside India. (See clause 7.3.1 for more details) Such candidates should give a local contact number, if available, in their application in the appropriate place.

7.2.3 Candidates desirous of getting admission to Architecture Course and possessing the required minimum qualification mentioned under Clause 6.2.3 will have to appear for the "National Aptitude Test in Architecture" (NATA), conducted by the Council of Architecture. They should appear for NATA in such a manner that they can submit their NATA score to the CEE as stipulated in clause 9.7.9. The details will be notified separately. Candidates applying for the Engineering and/or Medical streams and opting for Architecture also will have to appear for the 'National Aptitude Test in Architecture', as mentioned above. The candidates are advised to qualify in NATA on or before 01.06.2020.

7.3 **Mode of Payment of Application Fee:**

7.3.1 Candidate can pay application fee in either of the two following methods:

(a) **Online Payment:** The fee may be paid by credit card/debit card/Internet Banking. On successful payment of fee, a Payment Confirmation Page will appear displaying the message 'Transaction Successful'. If the payment is unsuccessful, the message 'Transaction Unsuccessful' will be displayed. Due to communication failure, if the outcome of the payment attempt is not displayed, the 'Payment' tab in the candidate's home page should be checked to see if it has turned green. If not, the transaction was unsuccessful and the payment needs to be made again and ensure that it's successful. If the amount was debited from the account of the candidate for an unsuccessful transaction, the debited amount will be reverted to that account within 5-7 working days.

(b) **E-chalan:** In case of payment through e-chalan, the payment can be made in one of the Head /Sub Post Offices in Kerala, in cash. The e-chalan generated from the website after online submission of the application should be handed over to the post office and after depositing the fee plus processing charge, as applicable, the counterfoil (Candidate's copy) of the e-chalan must be collected back from the post office official. It must be ensured that the post office official has recorded the Payment ID pertaining to the payment on the counterfoil and put the office stamp and his/her initials at the designated places on the counterfoil. If the payment was successful, the 'Payment' tab in the candidate's home page turns green. Candidates are advised to login to the website and examine the 'Payment' tab to make sure that the fee status has been updated by the post office official. If the payment tab has not turned green, the candidate should immediately contact the concerned post office and get the payment status updated.

On successful Payment, the required entries in the application will be made automatically.

**Note:** The Application fee/additional fee once remitted will not be refunded under any circumstances.

7.4 **Online submission of Application:**

(a) The detailed instructions for filling each item in the application are given in the link, "**How to Apply**" to be provided on the website [www.cee.kerala.gov.in](http://www.cee.kerala.gov.in).

(b) There are 5 steps for the online submission of application and all the steps are mandatory. Candidates should complete all steps including uploading of the necessary certificates and documents on or before the last date notified for the same.

**Note:** Facilitation centres will be functioned across the State, from where candidates can submit the online applications.

Candidate has to visit the website [www.cee.kerala.gov.in](http://www.cee.kerala.gov.in) where he/she can find the link "KEAM-2020 Online Application".

**Step 1: Registration**

This is a one-time procedure. During the process, candidates will get a system generated Application Number. Candidates are requested to enter their own password when demanded. Preferably a strong password is recommended. It ensures the candidates' safe online activities. The requirements of a strong password are:

- a minimum length of 8 characters
- a minimum of one alphabet character [a-z or A-Z]
- a minimum of one number (0-9)
- a minimum of one symbol [! @ # \$ % ^ & \* ]

The candidate has to re-enter the password for confirmation.

Don't disclose password to others. Remember the password till the end of allotment process of KEAM-2020 for further login including mark submission and CAP.

For further login, candidates have to note down all the information provided during this stage.

### Step 2: Fill Application

All the basic information, required by the Office of the Commissioner for Entrance Examinations are to be filled in at this step. Before filling the details, read the Prospectus carefully.

The data provided here will be used for processing the application. Any mistake in filling this sheet or providing false/incomplete/wrong information will affect the candidate's eligibility for admission or claim for reservation under any category. It is obligatory that the candidate should fill all the items in the application.

If the application is filled completely, candidate can preview the details of the application before going to the next step, by clicking the 'Save & Preview' button. After confirming that all the information given are correct and true, click the 'Save & Finalize' button to complete the application filling process.

**Note:-** No modification of the application will be possible after clicking the 'Save & Finalize' button in step 2.

### Step 3: Application Fee

At this step, the candidate has to make the payment of application fee by way of Online Payment or by way of e-chalan.(Refer clause 7.3.1)

### Step 4: Upload Images & Certificates

A recent passport size photograph of the candidate and Signature of the candidate, all in jpeg format of given specifications are to be uploaded. In addition all the certificates and documents in support of the various claims made in the applications should be uploaded. Nativity proof as stipulated in clause 6 and proof for date of birth are mandatory.

### Step 5: Print Confirmation Page:

After completing steps four, Candidate should take a printout of the confirmation page from the online application for future references.

- (c) Applications should be complete in all respects. A candidate will be considered for the Entrance Examination or for admission, only if he/she has furnished the relevant certificates prescribed in the Prospectus, in proof of eligibility, or in support of any claim for reservation, under any category.

The procedure of online submission of application will be completed only by uploading all supporting documents and certificate. Candidates are directed to keep a copy of the printout of confirmation page of the online application form for further reference. Do not send the printout of the confirmation page and supporting documents to the Office of the CEE by post/e-mail/in person. Candidates are liable to produce all the original documents as and when required by CEE/admitting authority for verification.

## 7.5 Reservation Claims:

7.5.1 **To claim Communal Reservation:** Only 'Keralites' as specified in Clause 6.1(i) are eligible for Communal Reservations.

- (a) **Non-Creamy Layer Certificate for State Government Education purpose** in the prescribed format should be uploaded to the online application for claiming reservation under SEBC quota, OEC claim for Government Seats.
- (b) **Community certificate** in the prescribed format should be uploaded to the online application for claiming reservation under SC/ST, for Govt. seats.
- (c) **Inter-Caste marriage certificate** in the prescribed format from the Tahsildar concerned should be uploaded to the online application for candidates who are children of Inter-Caste married couple of whom one is SC/ST, and who are eligible for educational and monetary benefits

admissible to SC/ST as per Para 2 (ii) of GO (MS) No.25/2005/SCSTDD dated 20.06.2005. Proforma of the certificate is available in website (See Annexure XV).

**Note:- E-District certificate issued by the concerned revenue official will be accepted.**

**7.5.2 To claim Special Reservation:** Candidates should produce Original certificates from the authority concerned in support of any special reservation claimed by them (See clause 5.2).

**7.5.3 To claim reservation under ‘Persons with Disabilities’:** Medical Certificate from the District Medical Board as stipulated in Clause 5.3 should be obtained from the District medical board. But, there is no need to upload medical certificate to the online application. The candidate have to produce the medical certificate before the State Medical Board constituted by the Government at the time of verification.

**7.5.4 To claim any fee concession/scholarship:** Candidates belonging to ‘Keralite’ category as defined in Clause 6.1(i), except those who are eligible for educational and monetary benefits admissible to SC/ST/OEC categories who wish to be considered for any fee concession/scholarship/any other benefit based on the annual family income, that may be announced by the Government/College/Admitting authority at any time after the submission of the application, should upload the income certificate from the concerned authorities in the prescribed format, to the online application itself, to avail of such concessions. **Income certificates produced after final submission of online application will not be considered for granting any such concession.**

**Note:** Certificates which are defective and incomplete will not be considered for granting any claim. [See Clause 9.6.2 (c)]

**7.6 Document to be uploaded:**

- (a) Proof for Nativity as specified in Clause 6.1.1.(Mandatory)
- (b) Relevant page of the SSLC or equivalent certificate to prove date of birth, (Mandatory)
- (c) The following students must upload the course certificate duly filled in with signature and seal of the Head of the Institution for getting weightage/reservation-
  - (i) Final year Plus-two students who studies Sanskrit as second language.
  - (ii) Final year **VHSE (Livestock Management)**, HSE (Dairy Farmer Entrepreneur course) and Final year VHSE(Agri.)course/ HSE (as per NSQF Agri. stream) students.

The candidates who have already passed the above Plus-two/VHSE course must upload the mark list of the qualifying examination.

- (d) Non-Creamy Layer Certificate **for State Government Education purpose** in the prescribed format from the concerned Village Officer for community reservation claims in the case of SEBC/OEC candidates.
  - (e) Community Certificate from the concerned Tahsildar in the case of SC/ST candidates.
  - (f) Certificates as proof in support of any claim for special reservation.
  - (g) Inter-Caste marriage certificate from the Tahsildar concerned, if applicable. [See Clause 7.5.1 (c)].
  - (h) Mark lists of all parts of the BSc. Degree Examination and Higher Secondary or equivalent Examination with Physics, Chemistry and Biology as optional subjects, in case of those seeking admission to Medical courses as per Clause 6.2.1 (c).
  - (i) Documents of NRI/Minority Reservation, if applicable
  - (j) EWS Certificate in the prescribed format as per the G.O (P) No. 1/2020/P&ARD dated 03.01.2020, issued by the Village Officer (if applicable).
- 7.7**
- (i) Those seeking admission to Medical courses as per Clause 6.2.1(c) should satisfy the academic eligibility conditions at the time of submission of application.
  - (ii) All Candidates who have passed/are appearing for the Higher Secondary or equivalent examination will be provisionally permitted to apply for admission under Medical & Allied courses including MBBS/BDS, if they otherwise satisfy the eligibility conditions. They should produce the original mark list of the qualifying examination passed, at the time of admission.
  - (iii) All Candidates who have passed/are appearing for the Higher Secondary or equivalent examination will be provisionally admitted to the Engineering Entrance Examination under KEAM-2020, if they otherwise satisfy the eligibility conditions. All candidates should submit marks online through Official website of CEE for Engineering Courses and upload the mark list of the qualifying examination, on or before 05-06-2020. All candidates should produce the original mark list of the qualifying examination passed, at the time of admission.
  - (iv) Those candidates appearing for Engineering Entrance Examination who do not submit the marks in the final year of the Qualifying Examination through the official website of the Commissioner for Entrance Examinations [www.cee.kerala.gov.in](http://www.cee.kerala.gov.in) and who do not upload the mark list of final

year of the Qualifying Examination on or before the date specified will not be included in the Engineering Rank List.

- 7.8 (a) **IMPORTANT:** DOCUMENTS OR CERTIFICATES FURNISHED AFTER THE SUBMISSION OF THE APPLICATION FOR MEDICAL & ALLIED COURSES, ENGINEERING, ARCHITECTURE & B.PHARM COURSES WILL NOT BE ENTERTAINED UNDER ANY CIRCUMSTANCES. NO OPPORTUNITY WILL BE GIVEN TO INCORPORATE ANY DETAILS/CERTIFICATES AFTER THE SUBMISSION OF THE ONLINE APPLICATION.\* (see clause 7.8(b) also)

\* Refer to the ruling of the Honorable High Court of Kerala in 1995(2) KLT 629, 1999(2) KLJ 836 and 1999(3) KLT 773.

- (b) CANDIDATES WHO ARE QUALIFIED IN THE ENGINEERING ENTRANCE EXAMINATION SHOULD SUBMIT THEIR MARKS OF THE FINAL YEAR OF THE QUALIFYING EXAMINATION ONLINE THROUGH OFFICIAL WEBSITE OF THE COMMISSIONER FOR ENTRANCE EXAMINATIONS AND SHOULD UPLOAD THE MARK LIST ON OR BEFORE **05.06.2020**.
- (c) NON-CREAMY LAYER CERTIFICATE FOR STATE GOVERNMENT EDUCATION PURPOSE, INCOME CERTIFICATE & COMMUNITY CERTIFICATE SHOULD BE IN THE PRESCRIBED FORMAT, AND WILL BE CONSIDERED ONLY IF UPLOADED TO THE ONLINE APPLICATION.

8. **PRINT OUT OF THE CONFIRMATION PAGE OF THE ONLINE APPLICATION SHOULD BE KEPT BY THE CANDIDATE FOR FUTURE REFERENCE. THE ORIGINALS OF THE UPLOADED CERTIFICATES/DOCUMENTS WILL HAVE TO BE PRESENTED FOR VERIFICATION, IF ASKED FOR AT ANY STAGE OF THE KEAM 2020, INCLUDING THE ALLOTMENT AND ADMISSION STAGES**

**DO NOT SEND THE PRINT OUT OF CONFIRMATION PAGE AND OTHER DOCUMENTS TO THE O/O THE CEE**

9. **EXAMINATIONS**

9.1 **Venues:**

Entrance Examinations will be held at the selected venues in all Districts in the State, Mumbai, New Delhi and Dubai.

- 9.1.1 No request for change in the Examination centre will be entertained.

9.2 **Papers/Subjects in the Entrance Examinations:**

G.O.(Ms)No.153/99/H.Edn. Dated 22.11.1999 stipulates that the Entrance Examination for Engineering courses will be conducted with a relative weightage of 5:3:2 in Mathematics, Physics & Chemistry. Candidates applying for admission to Medical & Allied Courses shall have to appear for NEET-UG 2020 and have to qualify as per the qualifying criteria mention in 9.7.5 (ii) and 9.7.5 (iii). Candidates applying for admission to B.Pharm Course shall have to appear for Paper-I (Physics & Chemistry) of the Kerala Engineering Entrance Examination and qualify as per the qualifying criteria mentioned in clause 9.7.5(v) of the prospectus.

9.2.1 **Papers for the Engineering Entrance Examination:**

Paper I	-	Physics & Chemistry
Paper II	-	Mathematics

Each Paper will be of two and a half hours duration.

- 9.2.2 Candidates desirous of being considered for any of the Medical & Allied courses will have to write NEET-UG 2020 conducted by the National Testing Agency (NTA).

- 9.2.3 Candidates who wish to be considered ONLY for Engineering Courses [including B.Tech. (Agri. Engg.), B.Tech. (Food Tech.) courses under the Kerala Agricultural University, B. Tech. (Dairy Technology) and B.Tech (Food Technology) courses under Kerala Veterinary and Animal Sciences University and B.Tech (Food Technology) course under Kerala University of Fisheries and Ocean Studies], will have to write Paper I - Physics & Chemistry and Paper II - Mathematics of the Engineering Entrance Examination.

- 9.2.4 Candidates desirous of being considered for Architecture course should appear for the "National Aptitude Test in Architecture" (NATA) to be conducted by the Council of Architecture, India and to get qualified in NATA on or before 01.06.2020. Candidates included in the Engineering rank list will not be considered for admission to B. Arch. course based on their Engineering rank.

9.2.5 Candidates who wish to be considered ONLY for B.Pharm course will have to write Paper-I (Physics & Chemistry) of the Engineering Entrance Examination.

**9.3 Non - appearance in any Paper:**

9.3.1 A candidate NOT appearing in any one of the papers, in Engineering Entrance Examination, will be disqualified, and WILL NOT be considered for ranking in Engineering Entrance Examination. In other words, appearance in the two relevant papers: Paper I - Physics & Chemistry and Paper II - Mathematics is compulsory for being considered in the Engineering rank list.

9.3.2 Only those candidates having the prescribed minimum qualifying marks as stipulated under Clause 6.2.3 and having a valid 'NATA' score will be considered for preparing the rank list of Architecture Course. [Also see clause 9.7.4 (g)(ii)]

9.3.3 A candidate NOT appearing for NEET-UG 2020 will not be considered for preparation of rank lists for admission to Medical & Allied courses.

9.3.4 A candidate NOT appearing for Paper-I (Physics & Chemistry) of the Engineering Entrance Examination will not be considered for preparation of rank list for admission to B.Pharm course.

9.3.5 Appearance of a candidate in the Entrance Examination, or inclusion of a candidate in the rank lists or allotment does not entitle him/her for admission to a course, unless the rules regarding eligibility for admission, as laid down in the Prospectus under various Clauses, are satisfied.

**9.4 Scheme of the Examination:**

9.4.1 The Engineering Entrance Examination will be objective type with Multiple Choice Questions and based on single response. For each question, five suggested answers would be given, of which only one will be the MOST APPROPRIATE RESPONSE. The candidate will have to select and mark the alphabet (A, B, C, D or E) corresponding to the most appropriate response in the OMR Answer Sheet. (A specimen answer sheet is appended as **Annexure XXIII**).

9.4.2 The question paper for objective type examinations will be given in the form of Question Booklets. Candidates will be permitted to take the question booklet with them at the end of examination.

9.4.3 For Engineering Entrance Examination, each Paper will have 120 questions to be answered in 150 minutes.

9.4.4 **Scoring, negative marks:** For each correct response in the Engineering Entrance Examination, the candidates will be awarded FOUR marks, and for each incorrect response, ONE mark will be deducted from the total score. For each paper, in the event of failure to answer a question, (that is, no response is indicated against a question in the answer-sheet) no deduction from the total score will be made. More than one answer indicated against a question will be deemed as incorrect response, and will be awarded negative marks. Therefore the candidates are advised not to attempt an answer, if they are not sure of the correct response, because mere guessing may lead to choice of wrong answers, with the consequent penalty of negative marks. However, the candidates who fail to answer at least one question in each paper will be disqualified and cannot find a place in the Engineering Rank list. Similarly, a candidate who fails to answer at least one question in Paper-I of the Engineering Entrance Examination will be disqualified and cannot find a place in the B.Pharm Rank list.

**9.5 The standard of the Examination:**

9.5.1 The standard of the Entrance Examination will be that of Higher Secondary or equivalent examinations. The syllabi for all the subjects for the Entrance Examination are given in **Annexure I** of the Prospectus.

9.5.2 The syllabi published in the Prospectus are only outlines of the topics that will be covered in the examination. Since the examinations are of highly competitive nature and the cream of the competing students has to be found out through a process of elimination, questions of applied nature of higher order on the topics included in the published syllabi can be expected. Questions are not based on NCERT textbooks or any other textbooks exclusively.

**9.6 The Conduct of Examinations:**

**9.6.1 Dates of the Engineering Entrance Examination:**

The Engineering Entrance Examination will be conducted at selected venues as per the following schedule and as per Indian Standard Time:

<b>20.04. 2020 (Monday)</b>	10.00 am to 12.30 pm	<b>Paper I - Physics &amp; Chemistry</b>
<b>21.04. 2020 (Tuesday)</b>	10.00 am to 12.30 pm	<b>Paper II - Mathematics</b>

Note: Candidates applying for admission to B.Pharm Course shall have to write Paper-I (Physics & Chemistry) of the Engineering Entrance Examination.

#### 9.6.2 Online Admit Cards:

- (a) The Admit Card for the Entrance Examination can be downloaded from the official website of the Commissioner for Entrance Examinations, [www.cee.kerala.gov.in](http://www.cee.kerala.gov.in) . The candidates will have to enter their Application number and password provided in order to download the admit card. They will have to take a printout of the admit card. Admit cards will not be sent by post from the Office of the Commissioner for Entrance Examinations. Facilitation Centres will be functioning across the State from where candidates can download and take printouts of admit card. The venue of the examination and time table will be noted in the admit card. Separate notification in this regard will be issued.
- (b) Rejection memo will be issued to candidates whose application has been rejected.
- (c) No memo will be sent by post in the case of defective applications. The defects in the applications will be displayed on the homepage of the candidate portal. Defects if any, should be rectified within the dates specified in the notification pertaining to the download of admit cards.
- (d) All candidates whose application has been accepted should download their admit card well in advance. A candidate who does not possess the Admit Card will not be admitted to the Examination Hall under any circumstances.

#### 9.6.3 Location of Liaison Officers: The Liaison Officers of KEAM-2020 will be present in the following locations between 9 a.m. and 1 p.m. on 18.04.2020.

Thiruvananthapuram	Govt. Model HSS, Thycad, Trivandrum	0471 - 2331797
Kollam	Govt. Model BHSS, Thevally, Kollam	0474 - 2794892
Pathanamthitta	Govt. HSS & VHSS, Pathanamthitta	0468 - 2222629
Alappuzha	Govt. Mohammadans Girls HS, Alappuzha	0477 - 2260227
Kottayam	Govt. Model HSS, Kottayam	0481 - 2582932
Thodupuzha	Govt. HSS, Thodupuzha	0486 - 2223217
Kattappana	Govt. Tribal HSS, Kattappana	04868 - 272124
Ernakulam	SRV Govt. Model VHS School, Ernakulam	0484 - 2376944
Thrissur	Govt. Model HSS for Boys, Thrissur	0487 - 2331063
Palakkad	Govt. Model Moyan HSS for Girls, Palakkad	0491 - 2544747
Malappuram	Govt. Girls HSS, Malappuram	0483 - 2738115
Kozhikode	Govt. Model H S School, Kozhikode	0495 - 2722509
Wyanad	Govt. VHS School, Kalpetta	04936 - 204082
Kannur	Govt. VHS School, Civil Station, Kannur	0497 - 2700891
Kasaragod	Govt. V.H.S.S. for Girls, Kasaragod	04994 - 230368
Mumbai	Sree Narayana Guru College of Commerce, Chembur, Mumbai	022-25254018
New Delhi	Kerala House, New Delhi	011- 30411411
Dubai	The New Indian Model School, P.B.No.3100, Dubai, UAE	0097142824313

#### 9.6.4 Important:

If any candidate has any genuine complaint regarding the conduct of the examination, he/she may register his/her complaint, before the Chief Superintendent of the examination centre, with supporting details/information, immediately after the particular examination is over. Complaints relating to the conduct of the examination received directly in the Office of the Commissioner for Entrance Examinations will not be entertained.

#### 9.6.5 No Re-examination: Re-examination for those who are unable to appear in the KEAM-2020 entrance examination for any reasons on the scheduled dates of KEAM-2020 shall not be held under any circumstances.

#### 9.7 Declaration of Results:

##### 9.7.1 The Commissioner for Entrance Examinations will publish the “Answer Keys” of both the Papers of the Engineering Entrance Examination on the website of the CEE ([www.cee.kerala.gov.in](http://www.cee.kerala.gov.in)) and the same will be notified in leading dailies, after the completion of the examination.

##### 9.7.2 If any candidate has any complaint regarding the answer keys, the same should be submitted to the CEE in writing along with supporting documents and a fee of Rs.100/- per question by way of DD in favour of CEE, payable at Thiruvananthapuram, within 5 days from the date of publication of the answer keys on the website of the CEE. If the complaint filed is found to be genuine, the fee remitted while filing the complaint will be refunded. Complaints received after the stipulated

date and without requisite fee will not be considered under any circumstances. Complaints received by E-mail/Fax will not be considered on any account.

- 9.7.3 All complaints on Answer keys received will be referred to subject expert committees to be constituted by the CEE. **The recommendations of the Committees will be final.** Necessary modifications will be made in the published answer keys based on the recommendations of the committees and the marks for the deleted questions, if any, shall be distributed as per the ruling of the Hon'ble High Court of Kerala in 2002(3) KLT 871. Individual replies will not be given to the candidates on the decision of the Committees.

**9.7.4 Preparation of Rank Lists:**

- (a) There will be separate rank lists for
- i. Engineering Courses
  - ii. Architecture Course
  - iii. MBBS/BDS/BHMS/BSMS/BUMS
  - iv. Agriculture, Veterinary, Forestry and Fisheries
  - v. BAMS Course
  - vi. B.Pharm Course

The Rank List(s) published by the CEE shall not be utilized by any person/institution/ authority other than CEE for the purpose of admission to any Professional Course(s), without prior written permission of the Government of Kerala.

(b) **Rank list for Engineering courses**

- (i) Equal weightage of 50:50 shall be given to the score obtained in the Entrance Examination for Engineering (Paper I & Paper II put together), and the grade/marks obtained in the final year of the qualifying examination for Mathematics, Physics and Chemistry put together, after effecting the standardization procedure as described in Clause 9.7.4 (b)(iii). In case, the candidate has not studied Chemistry, the marks obtained in Computer Science shall be considered. In case, the candidate has not studied Chemistry and Computer Science, the marks obtained in Biotechnology shall be considered. In case, the candidate has not studied Chemistry, Computer Science and Biotechnology, the marks obtained in Biology shall be considered.
- (ii) The final year marks of the qualifying examination of each subject Mathematics, Physics and Chemistry/Computer Science/Biotechnology/Biology of the students who have passed the subject, received from the respective Boards, shall be transformed out of 100. The marks of the three subjects shall be computed out of 300 after effecting standardization in each subject.
- (iii) The formula for standardization as has been approved by the Expert Committee constituted vide G.O.(Rt)No.1758/2011/H.Edn. dated.03.11.2011: The marks secured by a student in the qualifying examination from any Board will be standardized with respect to the statistical parameters such as Global Mean and Global Standard Deviation.

The standardized mark  $Y_{BG}$  of a candidate of the stream **(B)** standardized with respect to the global reference stream **(G)** for the subject is

$$Y_{BG} = M_G + S_G \left( \frac{X_{Bj} - M_{Bj}}{S_{Bj}} \right)$$

Where  $M_{Bj}$  and  $S_{Bj}$  denote respectively the Mean and Standard Deviation of the marks out of 100 of all students who have passed in a subject of the final year of qualifying examination of any stream **(B)** of the year **j** and  $X_{Bj}$  is the mark of a candidate out of 100 for the subject in the stream **(B)** of the year **j**.

The Global Mean ( $M_G$ ) of a subject is the combined average of the marks of that subject out of hundred of all students who have passed in that subject (Mathematics, Physics and Chemistry/Computer Science/Biotechnology/Biology as the case may be), of the final year of the Qualifying Examination of Kerala HSE, Kerala VHSE, CBSE and CISCE Boards taken together for the period from 2009 to 2020. The Global Standard Deviation ( $S_G$ ) of the subject is the combined standard deviation of marks of that subject out of hundred of all students who have passed in that subject (Mathematics, Physics and Chemistry/Computer Science/Biotechnology/Biology as the case may be), of the final year of the Qualifying Examination of Kerala HSE, Kerala VHSE, CBSE and CISCE Boards taken together for the period from 2009 to 2020.

- (iv) The subjects of the qualifying examination considered for the computation of marks for the purpose of ranking shall be Mathematics, Physics and Chemistry. The marks of the concerned subject out of hundred or an equivalent mark out of hundred, as given in the final year mark list of the Qualifying Examination of any plus two stream shall be considered. In case, the candidate

has not studied Chemistry, the marks obtained in Computer Science shall be considered. In case, the candidate has not studied Chemistry and Computer Science, the marks obtained in Biotechnology shall be considered. In case, the candidate has not studied Chemistry, Computer Science and Biotechnology, the marks obtained in Biology shall be considered.

- (v) Standardization of the marks of the subjects as per the clauses 9.7.4(b)(iii) & (iv) will be effected under the supervision of the Authority concerned. The standardized mark  $Y_{BG}$  shall be taken as it is obtained from the formula given in clause 9.7.4 (b) (iii) .The sum of the standardized marks of three subjects Mathematics, Physics and Chemistry/Computer Science/Biotechnology/ Biology as the case may be, shall be limited to three hundred.
- (vi) The score obtained by the candidate in the Engineering Entrance Examination (Paper I & Paper II put together) shall be computed out of 300, and added to the total standardized marks of Mathematics, Physics and Chemistry/Computer Science/Biotechnology/Biology as the case may be, of the final year of the Qualifying Examination, computed out of 300, both corrected to four places of decimals. The rank list for Engineering Courses shall be prepared based on the total marks obtained out of an Index mark of 600, computed as above.
- (vii) If any Board/Authority provides results by letter grades/CGPA/OGPA etc., the candidate concerned shall have to submit the marks equivalent as required, from the Board/Authority concerned, failing which the decision on standardization of marks shall be taken based on the available information by the Committee of Statisticians constituted vide G.O.(Rt) No.1061/2017/H.EDN dated.07.06.2017, which shall be final and binding on the applicant.
- (viii) If any Board/Authority fails to provide data required for the process of standardization for any year, the mean and standard deviation available for the nearest year after the year of passing of the candidate for the concerned Board/Authority shall be considered for standardization of marks and such decision shall be final and binding on the applicant.
- (ix) If any Board/Authority fails to provide data requested and required for the process of standardization and the data for the nearest years after the year of passing of the candidate are also not available, then the mean and standard deviation of CBSE for the respective years, or in the absence of such information from CBSE, the mean and standard deviation of CBSE available for the nearest year after the year of passing of the candidate shall be considered for standardization of marks and such decision shall be final and binding on the applicant.
- (c) **Rank list for admission to B. Arch Course** will be prepared by giving equal weightage to the score obtained in the 'National Aptitude Test in Architecture' (NATA) and to the marks/grades obtained in the Qualifying Examination by the candidate (As per guidelines of the Council of Architecture, India).  
 Marks obtained by the candidate in the National Aptitude Test in Architecture (NATA) out of 200 will be added to the total marks/\*grades secured by the candidate in the Qualifying Examination computed out of 200. The Rank list will be prepared based on the total marks obtained out of 400, computed as above (\* If grades are awarded to candidates in their Qualifying Examination, it will be converted to equivalent marks for this purpose).  
 Candidates to be considered for inclusion in the rank list for allotment to B. Arch course in all institutions including private Self-financing Colleges have to appear for 'NATA' and secure minimum score as prescribed by COA. [Refer Clause 6.2.3 (b)]
- (d) i) **Rank list for MBBS/BDS/BHMS/BSMS/BUMS Courses** will be prepared on the basis of rank obtained in NEET-UG 2020 subject to the Nativity conditions as in Clause 6.1 and also subject to the qualifying criteria as per Clause 9.7.5(ii).
- ii) **Rank list for Agriculture, Veterinary, Forestry and Fisheries** will be prepared on the basis of rank obtained in NEET-UG 2020 subject to satisfying the Nativity conditions as in Clause 6.1 and also subject to the qualifying criteria as per Clause 9.7.5(iii).
- (e) **Rank List for Ayurveda Course:** A separate rank list for Ayurveda Course will be prepared based on the score obtained in NEET-UG 2020 subject to the Nativity conditions as in Clause 6.1 and also subject to the qualifying criteria as per Clause 9.7.5(ii). For candidates who have taken Sanskrit as their second language in Higher Secondary or equivalent examination, additional 8 marks will be added to the total marks secured by them in the NEET-UG 2020 for the preparation of Ayurveda rank list. Such candidates should upload course certificate to the online application For others, the total marks in the NEET-UG 2020 alone will be considered.
- (f) **Rank list for Admission to B.Pharm Course** will be prepared by the Commissioner for Entrance Examinations on the basis of index marks calculated as follows: The Chemistry score obtained from the Paper-I of Kerala Engineering Entrance Examination will be multiplied by 2.25 and added to the Physics score obtained from the Paper-I of the Kerala Engineering Entrance Examination. The sum so obtained will be multiplied by a factor 2/3 to calculate the index mark for ranking the candidates for B.Pharm course. The maximum index score will be 480.

(g) **Resolution of tie while ranking:**

- (i) **Engineering:** In the case of a tie in the total marks computed for preparation of Engineering rank, candidate with higher marks in Mathematics in the Entrance Examination will be placed higher in the ranking. If the tie still exists, candidate with higher marks in Physics of the Physics & Chemistry Paper in the Entrance Examination will be placed higher in the ranking. If there is still a tie, candidate with higher standardized marks in Mathematics of the final year of the qualifying examination will be placed higher in the ranking. If the tie still persists, candidate with higher standardized marks in Physics of the final year of the qualifying examination will be placed higher in the ranking. If there is still a tie, the age of the candidate will be taken into account and the older will be placed higher in the ranking.
- (ii) **Architecture:** In the case of a tie in the total marks computed out of 400 as described in Clause 9.7.4 (c), candidates getting higher score in 'NATA' will be placed higher in the ranking. If there is still a tie, candidates with higher marks in Mathematics in the Qualifying examination, will be placed higher in the ranking. If there is still a tie, the age of the candidate will be taken into account and the older will be placed higher in the ranking.
- (iii) **Ayurveda:** In the case of a tie in the total marks computed for preparing the Ayurveda Rank list, candidates with higher NEET-UG rank will be placed higher in the ranking.
- (iv) **B.Pharm:** In the case of a tie in the total marks computed for the preparation of B.Pharm rank list the candidate with the higher marks in Chemistry in Paper-I of the Engineering Entrance Examination will be placed higher in the ranking. If there is still a tie, the age of the candidate will be taken into account and the older will be placed higher in the ranking.

Note:- The candidates should upload the mark lists of Higher Secondary course or its equivalent course and/or NATA Score Card or any other document required to prepare the rank lists of KEAM-2020 within the date specified in the Notifications issued for the purpose by the CEE. The copy of the mark list and NATA Score Card submitted by other means or occasion will not be considered for preparation of the rank list.

**9.7.5 Qualifying Standards in the Entrance Examination for admission to various courses:**

- (i) To qualify in the Engineering Entrance Examination and thereby become eligible to figure in the Engineering rank list, a candidate has to score a minimum of 10 marks each in Paper I and Paper II of the Engineering Entrance Examination. The candidates who do not score the minimum stipulated marks will not find a place in the rank list.  
**Exemption:** For SC/ST candidates there is no requirement of minimum marks in the Engineering Entrance Examination. However, the candidates who fail to answer at least one question in each paper will be disqualified.
- (ii) To qualify and thereby become eligible to figure in the rank list for MBBS/BDS/BAMS/ BHMS/BSMS/BUMS courses, it shall be necessary for a candidate to obtain minimum of marks at 50<sup>th</sup> percentile in NEET (UG) 2020. However, in respect of SC/ST/SEBC, the minimum marks shall be at 40<sup>th</sup> percentile. In respect of candidates in Persons with Disability category, the minimum marks shall be at 45<sup>th</sup> percentile for unreserved category and 40<sup>th</sup> percentile for SC/ST/SEBC category.
- (iii) To qualify and thereby become eligible to figure in the rank list for Agriculture/Veterinary/Forestry/Fisheries courses a candidate has to score a minimum of 20 marks in the NEET-UG 2020. The candidates who do not score the minimum stipulated marks will not find a place in the rank list.  
**Exemption:** For SC/ST candidates there is no requirement of minimum marks in the NEET-UG for admission to Agriculture/ Veterinary/Forestry/Fisheries courses.
- (iv) **Qualifying Standards as stipulated by the Council of Architecture for admission to Architecture Course:**  
In addition to the academic eligibility prescribed under Clause 6.2.3, only those candidates who score the minimum eligibility marks as per the Information Brochure of National Aptitude Test in Architecture (NATA) 2020 will be considered for admission to B. Arch. Course. (As per guidelines of the Council of Architecture, India.) The candidates are advised to qualify in the NATA on or before 01.06. 2020.
- (v) **Qualifying Standards in the Entrance Examination for admission to B.Pharm Course:** To qualify in the Entrance Examination and thereby become eligible to figure in the rank list for admission to B.Pharm course, a candidate has to get a minimum of 10 marks out of the index of 480 calculated as per clause 9.7.4(f). The candidates who do not get the minimum stipulated index mark will not find a place in the rank list.

**Exemption:** For SC/ST candidates there is no requirement of minimum index mark for ranking for B.Pharm course. However, the candidates who fail to answer at least one question in Paper-I of the Engineering Entrance Examination will be disqualified.

- 9.7.6 **Valuation of Answer Papers:** A fully computerised system is being used for evaluation of answer scripts of objective type papers, using the Optical Mark Reading (OMR) System, and for the preparation of the rank lists and various merit lists. There is no provision for revaluation or rechecking of answer sheets as the valuation or scoring will be error-free. No correspondence in this regard will be entertained.
- 9.7.7 **Publication of the Results:** The rank lists for Engineering, Architecture, B.Pharm, MBBS/BDS/BHMS/BSMS/BUMS, Agriculture/Veterinary/Forestry/Fisheries and BAMS will be published separately. The results will be available on the official website ([www.cee.kerala.gov.in](http://www.cee.kerala.gov.in)) of the CEE and on other websites to be notified by the CEE.
- 9.7.8 The rank lists for Engineering, Architecture, B.Pharm, MBBS/BDS/ BHMS/BSMS/BUMS, Agriculture/Veterinary/Forestry/Fisheries and BAMS courses will be published on or before **20<sup>th</sup> June 2020**.
- 9.7.9 Candidates seeking admission to Architecture course have to appear for the National Aptitude Test in Architecture as mentioned under Clauses 1.4, 6.2.3, 9.2.4 & 9.7.5. Such candidates should upload:
- (i) The mark list of their qualifying examination and
  - (ii) 'NATA' score sheet. Detailed notification in this regard will be issued by the CEE, in due course. The marks of the qualifying examination and NATA score received on or before 01.06.2020 alone will be considered for preparing the Architecture Rank list. The rank list so published will be final and the marks received subsequently will not be considered under any circumstances. The CEE will not be responsible for any delay in the publication of the result of the qualifying examination or NATA.
- 9.7.10 **(a) Validity of the rank lists published by the CEE:**
- (i) Engineering Rank list will be valid till 15.08.2020 as per the orders of the Hon'ble Supreme Court of India dated 13.12.2012 in CA No.9047 & 9048 of 2012.
  - (ii) Architecture Rank list will be valid till 15.08.2020
  - (iii) Rank list of MBBS/BDS courses will be valid till 31.08.2020
  - (iv) Rank lists for BHMS/BSMS/BUMS/Agriculture/Veterinary/Forestry/Fisheries will be valid till 31.10.2020
  - (v) Ayurveda Rank list will be valid till 31.10.2020
  - (vi) Rank list for B.Pharm courses will be valid till 15.08.2020.
- (b) Weeding out Rule:** The records of KEAM 2020 will be preserved only till 31<sup>st</sup> October 2020.
- 9.7.11 **Publication of Provisional Category Lists:**
- (a) Separate provisional category lists will be published for Community reservation, Special reservation, Persons with Disabilities, etc.
  - (b) There will be separate category lists based on Engineering, Architecture, B.Pharm, MBBS/BDS/BHMS/BSMS/BUMS/Agriculture/Veterinary/Forestry/Fisheries and Ayurveda rank lists. Candidates are advised to verify the various merit/category lists published by the Commissioner for Entrance Examinations, and satisfy themselves regarding their position in the list, such as, inclusion under different categories, eligibility for communal/special reservation, etc. Complaints, if any, in this regard may be sent to the Office of the Commissioner for Entrance Examinations, within the period specified in the publication of the lists concerned, for necessary action. Revised Category list will be published after considering the objections/complaints, filed by the candidates. Complaints received thereafter will not be entertained under any circumstances.
- Complaints against category list are to be filed within the period specified in the publication of the category list.**
- (c) Admission to the Entrance Examinations, and the rank obtained in the Entrance Examinations or inclusion in the merit lists or allotment, will not entitle the applicant for admission to the course, unless the applicant satisfies the rules regarding the eligibility for admission as laid down in the Prospectus. Furnishing of false particulars would result in the forfeiture of the candidature, as well as cancellation of admission to the course, and in addition, will attract the relevant provisions of the Criminal Laws of the Land. If any information or documents uploaded

to the online application by a candidate are found false or ineligibility for admission is detected before or after admissions, candidature of the applicant will be withdrawn and admission, if any, given will be cancelled.

## 10. SPECIAL INSTRUCTIONS TO THE CANDIDATES APPEARING FOR THE ENGINEERING ENTRANCE EXAMINATION 2020

**Note:** Read the following instructions carefully. Failure to observe instructions may upset the candidate's performance.

### 10.1 Reporting for the Examination:

- (i) Candidates should bring Admit card, ballpoint pen (either blue or black ink) and a card board/clip board for the Examination.
- (ii) Candidates will not be permitted to take items such as pencil, eraser, correction fluid, calculator, logarithm table, electronic gadgets, mobile phones etc. into the examination hall.
- (iii) Candidate should be present at the examination hall, 30 minutes before the prescribed time for the commencement of the examination.
- (iv) No candidate will be permitted to enter the examination hall, 30 minutes after the commencement of the examination.
- (v) Candidates will be permitted to leave the examination hall only after completion of the examination.

### 10.2 Question Paper:

10.2.1 The question papers will be given in the form of a question booklet. A candidate will be given the question booklet before the actual time prescribed for the commencement of the examination, to enable him/her to acquaint himself/herself with the instructions to be followed.

**FACING PAGE LAYOUT OF QUESTION BOOKLET (Engineering)**

WARNING : Any malpractice or any attempt to commit any kind of malpractice in the Examination will DISQUALIFY THE CANDIDATE.			
PAPER			
Version Code		Question Booklet Serial Number	
Time : 150 Minutes		Number of Questions : 120	Maximum Marks : 480
Name of Candidate			
Roll Number			
Signature of Candidate			
INSTRUCTIONS TO THE CANDIDATE			

10.2.2 Each question paper will have 4 versions as detailed below:

**Engineering Entrance Examination:**

**Paper I - Physics & Chemistry**

**Versions - A1, A2, A3 & A4.**

**Paper II - Mathematics**

**Versions - B1, B2, B3 & B4.**

10.2.3 The question booklet version will be printed on the top left margin of the facing sheet of the question booklet.

10.2.4 If the Roll Number ends in an odd number, then the candidate should get a question booklet marked A1/B1/A3/B3. If the Roll Number ends in an even number, then the candidate should get a question booklet marked A2/B2/A4/B4.

10.2.5 On receipt of the question booklet the candidate should ensure that the Version Code printed in the Admit Card and in the question booklet are the same.

10.2.6 If the candidate gets a question booklet where the version does not match the Roll Number as stipulated in 10.2.4, he/she should draw the attention of the invigilator immediately, and get it replaced by a version that matches the Roll Number.

10.2.7 The question booklet serial number is printed on the top right margin of the facing sheet. If the question booklet does not bear a serial number, get it replaced by a new question booklet of the same version having a booklet number printed.

10.2.8 Candidate must write his/her name and roll number in the space provided in the Question booklet. The Roll Number should be written carefully. The column for the signature of the candidate should also be filled in (The signature should be identical with the signatures in the admit card and in the attendance sheet).

- 10.2.9 The question booklet will be sealed at the middle of the right margin. The candidate should not open the question booklet, until an indication is given by the invigilator to start answering at the scheduled time.
- 10.3 **Answer Sheet:**
- 10.3.1 Separate answer sheet (OMR Answer Sheet) having a copy of the original OMR sheet attached to it, will be given to mark the answers. **Candidates should not detach the copy of the OMR sheet from the Original during the course of Examination.** All impressions made in the original OMR sheet will be carried over to the copy attached. Hence candidates, while making entries in the OMR sheet and while answering, should ensure that the copy of the OMR is always aligned with the original OMR sheet. Any change in alignment can result in variation of the position of the entries in the original and copy of OMR sheets. If any candidate detaches the copy before the conclusion of the examination, his/her candidature is liable to be cancelled.
- 10.3.2 The evaluation of the answer sheet of objective type papers will be done using the **OPTICAL MARK READING (OMR)** System. Hence the answer sheet (OMR answer sheet) is designed to suit this system.

**10.3.3** A specimen copy of the OMR answer sheet is included in the Prospectus. (**Annexure XXIII**). Each answer sheet will be having a unique pre-printed 'BARCODE' that will be used as a secret code against which the evaluation takes place. Candidates should not tamper with the BAR CODE. If a candidate tampers, mutilates or damages the barcode, it will be treated as malpractice as per Clause 10.10 and he/she will be liable for punishment as per Clause 10.10.2. The answer sheet in respect of such candidates will not be subjected to valuation.

- 10.3.4 **IMPORTANT:** Extra care is needed while handling the OMR Answer sheet in the following respects.  
DO NOT: (i) Pin or staple (ii) Punch or tag (iii) Make holes anywhere (iv) Wet or soil (v) Tear or mutilate (vi) Wrinkle or fold the OMR Answer Sheet.

- 10.4 Filling in the OMR Answer Sheet:

**IMPORTANT**

**10.4.1 All entries in OMR answer sheet are to be made with blue or black ink BALLPOINT PEN only.**  
**Marking with fountain pen, gel pen, sketch pen or pencil is not permitted.**  
**Use of any ink of colour other than blue or black is not permissible.**

- 10.4.2 The answer sheet has two parts - "CANDIDATE'S DATA" on the left side and "ANSWERS" on the right with a thin perforation in between, length-wise. Fill in all the entries on the left side (Candidate's Data part) before beginning to answer questions.

- (a) **CANDIDATE'S DATA PART:** (Left side of the sheet)

Fill in the boxes and the appropriate bubbles with blue or black ink ballpoint pen.

**i) Version Code:** Fill in and mark the Version Code as given in the Question Booklet with blue or black ink ballpoint pen. The Version Code should be entered without any corrections or overwriting.

**ii) Roll Number:** Fill in and mark the Roll No. as given in the admit card with ballpoint pen. The Roll number should be entered without any corrections or overwriting.

**iii) Question booklet Sl. No.** has to be entered as given in the top right side of the question booklet.

**iv) Name:** Fill up the item correctly and legibly. Name is to be entered as given in the admit card with ballpoint pen.

**v) Fill up the Roll Number again.**

**vi) Name of subject:** Enter name of the subject.

**vii) Signature of the Candidate:** The candidate has to sign in this box and should be identical with the signature affixed in the admit card and attendance sheet.

The item for signature of the invigilator will be filled in by the concerned person.

- (b) **ANSWER PART OF THE OMR SHEET:** (Right side of the sheet)

Do not write your roll number or name or make any stray marks on this part of the sheet. Do the marking for answers only in the spaces provided (bubbles).

#### 10.4.3 Method of marking:

- (a) The Answer part of the OMR sheet (right side) consists of ovals, known as 'bubbles'. USE ONLY BALLPOINT PEN (BLUE OR BLACK INK) for filling (marking) these bubbles. Marking with any other colour or with sketch/gel pen is not permitted.
- (b) Each question will have five answers marked (A), (B), (C), (D) and (E). The most appropriate answer will have to be selected. Thereafter, using ballpoint pen (blue or black ink) mark the bubble corresponding to the most appropriate answer. For example if the answer to question 2 is C, bubble C has to be darkened as shown:

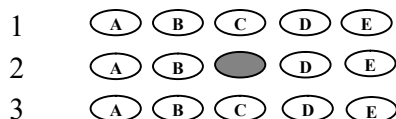

- (c) Mark only one bubble for each question. The bubble should be filled completely and must be dark.
- (d) Here are some **wrong methods** of marking answers, such as

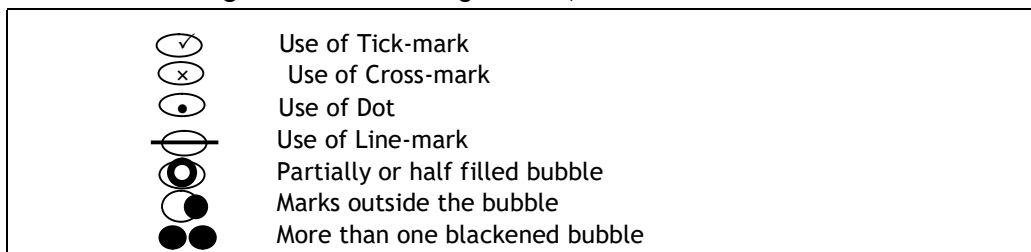

In all these cases mentioned above, though the candidate may have given the correct answer, it may not be read by the scanner because of the wrong method of marking the answer.

- (e) The bubble should be filled completely. Candidates are advised not to make any special effort to mark bubbles artistically.
  - (f) Warning: Marking once made will be final.
  - (g) Any attempt to erase the mark once made will leave smudges or marks on the bubble, which will treat it as a valid mark.
  - (h) Any fresh mark made after attempting erasure of an already marked bubble will lead to multiple marks with the consequent penalty leading to Negative Mark.
- 10.5 The question booklet for each paper will be supplied to the candidate only five minutes before the actual time prescribed for the commencement of the examinations. The candidates should take care to mark the necessary entries, in the question booklet as well as on the OMR answer sheet immediately before beginning to answer the questions.
- 10.6 Immediately after the commencement of the examination, the candidate should check that the question booklet supplied is of the correct version and that it contains all the 120 questions in serial order. The question booklet should not have unprinted or torn or missing pages in it. If the question booklet does not agree with the above, the matter should be brought to the immediate attention of the invigilator. In such cases the invigilator should take immediate action to rectify the same by issuing the candidate a question booklet of the same version. The question booklet initially issued will be taken back only after the replacement is made.
- 10.7 Candidates are warned that they should enter only the necessary information as required in the OMR answer sheet (on the left part). Any additional information, which is not required and which may help to identify the candidate (made in any part of the OMR sheet), will be treated as malpractice activity as per Clause 10.10 and will be dealt as per Clause 10.10.2.
- 10.8 Candidates will get the copy of the OMR sheet after the completion of the examination. The copy which is attached to the Main OMR sheet will be detached by the Invigilator in the presence of the candidate after the completion of the examination. The candidates will be permitted to carry this copy with them after the Examination.
- 10.9 Any mistake in filling up the data part of the OMR sheet or in marking the answers will affect the valuation of the script adversely.

#### 10.10 WARNING AGAINST MALPRACTICE

Malpractice is an activity that allows a candidate to gain an unfair advantage over other candidates. It includes, but not limited to:

- a) Having in possession of papers, books, notes, correction fluid, whitener, correction pen, blade, pencil, eraser, electronic devices or any other material or information relevant to the examination concerned;
- b) Paying someone to write examination (impersonation) or prepare material;
- c) Breaching examination rules;
- d) Assisting another candidate to engage in malpractice or attempting to do so;
- e) Contacting or communicating or trying to do so with any person, other than the Examination Staff, during the examination time in the examination hall;
- f) Taking away the answer sheet out of the examination hall;
- g) Threatening any of the officials connected with the conduct of the examination or threatening any of the candidates;
- h) Using or attempting to use any other undesirable method or means in connection with the examination;
- i) Manipulation & fabrication in online documents viz. Admit card, Allotment letter, Data sheet etc;
- j) Forceful entry in Examination Hall with malafide intentions;
- k) Possession of Calculators, Slide Rules, Log Tables, Geometry Box, Pencil box, Electronic Digital Watches with facilities of calculators, mobile phones, pagers or any other electronic gadget which are not allowed inside the Examination Hall;
- l) Tampering of Barcode in the OMR sheet or mutilation of OMR sheet or marking unnecessary information on OMR.
- m) Fabricated photograph uploaded to the online application:

**Note:** Parents/Guardians are advised to ensure that their ward does not indulge in unfair activities/malpractices which breach the examination rules. If any candidate is found to indulge in any such activity he/she shall be liable for punishment as per Clause 10.10.2.

#### 10.10.1 GUIDELINES TO CHIEF SUPERINTENDENT

In the event of observing malpractice activity in the examination hall by a candidate, the candidate shall not be allowed to continue to write the examination. The examination Question Booklet, OMR and admit card of the candidate who indulges in the malpractice activity along with the materials in possession at examination hall which the candidate used for malpractice at the examination hall such as Calculators, Electronic Digital Watches with facilities of calculators, mobile phones, pagers or any other electronic gadget etc shall be confiscated and reported to the CEE with a report signed by the Invigilator, Chief superintendent and Observer in a sealed cover through the CEE representative/Liaison Officer.

#### 10.10.2 PUNISHMENT FOR MALPRACTICE

If a candidate is found to have indulged in any of the malpractice activities or similar practices, during the course of Kerala Engineering Entrance Examination, before or later on, shall be deemed to have committed malpractice at examination and his/her candidature in the entrance examination will be cancelled. **Such candidates shall be debarred from appearing the entrance examination conducted by CEE for not less than two years and shall also be liable for criminal action and /or any other action as deemed fit by CEE. Decision of the CEE in this regard shall be final.**

#### 10.11 IMPERSONATION

If during the Kerala Engineering Entrance Examination or at any stage of allotment/admission process of KEAM 2020 it is found that candidates appearing in the Kerala Engineering Entrance Examination or in the admission process of KEAM 2020 at the allotted College have indulged in any case of impersonation i.e. not matching the photograph/signature/documents of the candidates etc. he/she shall be handed over to the Police by the Chief superintendent/Liaison Officer /Principal as the case may be and the cases shall be dealt as per the Indian Penal Code in this matter for further investigation. The matter shall also be reported to the CEE by the Chief Superintendent/Liaison Officer /Principal in writing.

**Such candidates will be debarred permanently from appearing for the KEAM Entrance Examination conducted by the CEE in future in addition to the cancellation of his/her candidature in the KEAM entrance examination of the year.**

#### 11. CENTRALISED ALLOTMENT PROCESS (CAP) & ONLINE SUBMISSION OF OPTIONS

The Centralised Allotment Process will be done through the **Single Window System (SWS)** to give allotments to the various courses and colleges under the Engineering/ Architecture/ Pharmacy/Medical streams in the State, based on the options submitted by the candidates who have been included in the rank list of the Engineering/Architecture/B.Pharm/ MBBS&BDS/Medical

& Allied/Ayurveda courses for the year 2020, prepared by the Commissioner for Entrance Examinations (CEE), Kerala. This is a system of 'Allotments through Online Submission of Options'. The options are willingness of a candidate who qualified with a rank in the rank lists of KEAM-2020 to join a course-college combination prioritized as per his/her aspiration and desire subject to the conditions specified in Clauses 6 and 9.7.5. The CAP through which the Options are registered is a simple and transparent process of allotment to the Professional Degree Courses and it gives the candidate opportunity to exercise his/her options for courses and colleges of his/her choice conveniently in the order of his/her preference considering all those available to be chosen from. The allotments will be strictly based on the options exercised, the rank obtained and eligible reservations of the candidate. **Candidates should register options only to those courses/colleges which they are sure to join on allotment. If the candidate fails to remit fee/join the college, he/she will lose the allotment as well as all the existing options in the stream to which the allotment belongs. The options once lost will not be available in the subsequent phases. When an allotment is given to a candidate, the previous allotments, if any, shall automatically be cancelled.**

- 11.1 The online Centralized Allotment Process 2020 will be done by the Commissioner for Entrance Examinations (CEE), Kerala, with the technical support of the National Informatics Centre (NIC).
- 11.2 Seats in Government/Aided/KAU/KVASU/KUFOS/Self Financing Colleges to be allotted by the Commissioner for Entrance Examinations, will be included in the CAP and will be done as per the provisions of allotment.
- 11.3 (a) Seats for the Engineering, Architecture, B.Pharm, MBBS, BDS, Ayurveda, Homoeo, Siddha, Unani courses and seats for the Agriculture & Forestry, Agricultural Engineering and Food Technology Courses under the Kerala Agricultural University, Fisheries and Food Technology course under Kerala University of Fisheries & Ocean Studies, and Veterinary & AH, Dairy Technology and Food Technology courses under Kerala Veterinary & Animal Sciences University will be available for allotments by CEE through the CAP.  
 (b) The courses for Option Registration under CAP are classified as Engineering Stream, Medical Stream and Pharmacy Stream. All courses listed in Clauses 1.3.1 and 1.3.2 are included in Engineering Stream. All courses listed in Clauses 1.3.3, 1.3.4, 1.3.5 and 1.3.6 are included in Medical Stream. B.Pharm course under clause 1.3.7 is included in Pharmacy Stream.  
 (c) The candidates are eligible to register option to the courses of any stream or all streams provided they are qualified with a rank in the respective rank lists of KEAM-2020 as per the conditions specified in Clauses 5, 6 and 9 of the KEAM-2020 Prospectus.  
 (d) Only female candidates can register options to the courses in Women Colleges under CAP if they are otherwise qualified as per various Clauses of the KEAM-2020 Prospectus.
- 11.4 **Rules and regulations governing allotments through submission of options:**
  - 11.4.1 **Candidate to register options:** Candidates included in the Rank lists for Engineering, Architecture, B.Pharm, MBBS/BDS/ BHMS/BSMS/BUMS, Agriculture/Veterinary/Forestry/Fisheries and Ayurveda courses 2020, will have to register their options in the stream(s) concerned as prescribed under Clause 11.5, for being considered for allotments to the courses and colleges under the respective stream(s).
  - 11.4.2 **Registering Options:** Options can be registered only through the website, "www.cee.kerala.gov.in". Candidates will have to register their options in single stream or multiple streams (based on their eligibility) in the 'Option Registration Page' accessible through the 'Candidate Portal' within the stipulated period of time. Candidates should access the 'Option Registration Page' and follow the instructions given therein and as described in Clause 11.5, to register their options for courses and colleges. **Options submitted to the CEE by Fax, Post, Hand delivery etc., will not be processed or considered on any account for allotment of seats.**
  - 11.4.3 **Facility for Registering Options:** Candidates can register their options within the time schedule specified, using any computer having internet facility. Candidates who do not have access to Internet facility can use the facility provided **free of cost**, by the Government at various centres across the state. **'Facilitation Centres' (FC)** will be opened across the state during a specified period for the candidates who need assistance for registering their options. The list of FCs will be notified in due course. The Facilitation Centres will be functioning only during the period specified.
  - 11.4.4 **Time schedule for registering options:** The facility for registering of options will be available only during the period specified in the notifications to be issued by the CEE. Wide publicity will be given through electronic and print media regarding the schedule and related matters. The facility will be withdrawn once the time period is over and candidate will not have access to this facility after this time period. **A candidate, not registering his/her options as per the time schedule announced, will not be considered for allotments under his/her eligible streams**

against any of the seats available then, irrespective of his/her rank. Requests for extension of time will not be entertained under any circumstances for registering options under any of the streams.

- 11.4.5 **Registering of options in respect of candidates included in different Rank Lists:** A candidate included in different rank lists, can register options of different streams simultaneously based on his/her order of priority of courses and colleges. All options available to the candidate, based on the streams he/she is eligible for, can be registered in a single registration. For example, a candidate included in the Engineering and Medical rank lists can register his/her options in the two streams together, within the specified period of time.

There is no separate time schedule for registering options under each of the streams. All options to all eligible streams will have to be registered as per the time schedule. No extension of time will be granted under any circumstances for registering options under any of the streams.

- 11.4.6 **Eligibility for registering options:** Only those candidates included in the different Rank Lists prepared and published by the CEE for 2020 are eligible to register their options in the stream concerned. Moreover, the candidates registering their options should satisfy all the eligibility conditions with regard to Nativity (Clause 6.1), Academic qualifications (Clause 6.2), Age (Clause 6.3), etc., of the Prospectus for admission to Professional Degree Courses 2020. **Academic eligibility should be satisfied on the date of admission for various Courses. Principal/Head of the Institution will be personally responsible for verification of eligibility condition as prescribed in the Prospectus, when the candidate reports for admission.** Only those candidates who are found to be qualified as prescribed shall be admitted to the college/institution irrespective of the fact that he/she has an allotment through the CAP.

- 11.4.7 **Essentials for registering options:** Candidates should have particulars such as Roll Number, Application Number and Password of KEAM-2020 in order to register their options in the website

- (i) **Roll number:** This is the six-digit Number allotted by CEE to the candidate which is given in the Admit Card of KEAM-2020.
- (ii) **Application number:** This is the seven-digit number printed on the left top part of the confirmation page of the Online Application submitted by the candidate for KEAM 2020. This is also printed in the Admit Card issued by the CEE to the candidate.
- (iii) **Password:** The Password to be used is same as the one created and used during the online application submission stage.

- 11.5 **Procedure for Registering Options:**

Any candidate, who wishes to register his/her options, should have the 'Application number' and 'Password' readily available with him/her. The candidate must also have access to internet facility. For Assistance, candidates can contact the facilitation centres. The list of facilitation centres will be available in the web site. The candidate should follow the procedure given below for registering options:

- (i) Log on to the 'Candidate Portal' through the website [www.cee.kerala.gov.in](http://www.cee.kerala.gov.in) using Application Number and Password.
- (ii) Proceed to the Option Registration Page by clicking on the 'Option Registration' Link.
- (iii) Register Options.
- (iv) Save the Options registered
- (v) View and Print the List of Options registered.
- (vi) Log off from the 'Candidate Portal'.

- 11.5.1 **Accessing the website:** The candidate can access the website, '[www.cee.kerala.gov.in](http://www.cee.kerala.gov.in)' from any computer having internet facility. The platform can be Windows or Linux based and a recent version of Mozilla Firefox is the recommended browser to be used.

- 11.5.2 **Logging on to the 'Candidate Portal':** In order to log on to the 'Candidate Portal', click the link 'KEAM 2020-Candidate Portal' given in the startup page of the website, and submit the Application number and Password correctly.

- 11.5.3 **Accessing the 'Option Registration Page':** In order to access the 'Option Registration Page', click the link 'Option Registration' given in the Candidate Portal.

Failure to provide the correct password will stop the candidate from proceeding to the Option Registration Page. It is the responsibility of the candidate to keep the password safe and secure. In case, assistance is necessary for logging on to and accessing the Option Registration Page, the candidate may contact a Facilitation Centre (FC). If the candidate cannot remember the password, he/she can reset it through the 'Forgot Password' link, given in the Candidate Portal.

Application number is candidate specific and hence is usable for the concerned candidate only. Disclosure of the Password to others who may misuse them can result in tampering of the options made by the candidate. The CEE/Government will not be responsible for any such eventuality.

- 11.5.4 **Courses and Colleges available for registering options:** A list of Course-College combinations available for allotments through the CAP will be displayed on the Option Registration page of the candidate based on the stream(s) the candidate is eligible for. For example, a candidate included only in the Engineering stream will see the Engineering courses together with the corresponding two-letter codes (Eg:- AE - Applied Electronics and Instrumentation, EC - Electronics and Communication Engineering etc.). Similarly, a candidate in the Medical Stream, will see the Medical courses together with the corresponding two-letter codes (Eg:- MM-MBBS, MD-BDS, BA-BAMS etc.). A candidate eligible for both Engineering and Medical streams will see both Engineering and Medical courses. All the Colleges under the stream(s) applicable to the candidate will be shown with their respective three-letter codes (Eg:- TVE-College of Engineering, Thiruvananthapuram, TVM-Government Medical College, Thiruvananthapuram etc.).
- 11.5.5 **Procedure for registering options in his/her Option Registration Page:** By entering the option number for a course-college combination the candidate can fix his/her preference numbers for the course-college combinations displayed in the Option Registration Page. Here all the eligible options of the candidate will be displayed course-wise and the candidate is expected to enter his/her preference number for a particular combination.
- 11.5.6 **Registering of the Options and saving/revising the Options registered:**
- (i) All eligible options of the candidate will be displayed on the Option Registration Page. The candidate may follow the directions given therein to register the options. The data entered may be saved regularly by clicking the 'Save' button, so that the data already entered is not lost due to unexpected reasons. The candidate should enter only those options in which he/she is interested. Candidates should also note that he/she will be considered for allotment only to those courses and colleges opted by him/her. So, a candidate who has not opted for a course-college combination will not be considered for allotment for that combination. Existing options, registered by the candidate which is available in the Option Registration Page, can be cancelled by clicking on the corresponding 'Delete' button. Changes (including deletions) made in the option list must be saved (by clicking on the SAVE button) before leaving the option registration page. All the valid options registered by the candidate will be processed. If a candidate gets allotted to a particular seat, based on his/her option, he/she is bound to accept it, failing which, he/she will lose that allotment as well as all the existing options in the stream to which the allotment belongs. The options once lost will not be available in the subsequent phases.
  - (ii) **Option Worksheet facility:** If a candidate experiences any difficulty in entering the data directly, he/she may first take a printout of the worksheet showing all the options he/she is eligible for, by clicking on the 'OPTION WORKSHEET' or 'DETAILED OPTION WORKSHEET' link on the page. The desired entries may be made on this work sheet and the same may be used for registering the options on the website. The preference numbers may be fixed using this worksheet and the data may be entered in the system subsequently. A candidate has the facility to modify or rearrange his/her earlier options before the last date and time fixed.
- 11.5.7 **Viewing and Printing of the Option List based on the options registered:** Once the candidate completes the option entry, he/she can view his/her options by clicking on the link provided. An option list will be generated and the candidate can take a printout of the same and keep it for future reference. If the candidate wants to change his/her options already registered, he/she may revise the options as desired and ensure that the option list has come as per his/her preferences.
- 11.5.8 **Logging off from the Option Registration Page:** Once the candidate is satisfied with the options registered, he/she may 'Log off' the system by clicking on "logout" link. The process of 'Registration of Options' is complete when the candidate logs off. This action is compulsory for preventing the misuse of his/her Option Registration Page by strangers.
- 11.5.9 **Rearranging option priority:** A candidate may change his/her option priority any number of times within the time schedule permitted. The priority of options registered at the time of closing of the facility for registering options alone will be considered for processing. No candidate will be allowed to register options afresh to any stream at any stage after the stipulated time as notified by the CEE. The option list once finalized cannot be augmented after the stipulated time for registering options. But the modification of the option list will be allowed only for cancellation/deletion and for re- arrangement of priority of options at the time specified in the notification by the CEE.

11.5.10 **Trial Allotments:** The CEE will conduct Trial Allotment before the closure of the time fixed for registering options during the 1<sup>st</sup> Phase of allotment to give an idea about the chances of getting allotment to a course and college based on options and rank of the candidate. **The trial Allotment does not guarantee that the candidate will get allotment in a college or course.**

11.6 **Processing of Options and Allotment:**

11.6.1 **Allotment Schedule:** After the period earmarked for registering options, they will be processed and the allotment for all courses will be published on the website, "www.cee.kerala.gov.in", on the date notified by the CEE. The allotment memo, the printout of which can be taken from the website, will show the college to which the candidate is allotted and the fee to be remitted for the course allotted. The schedule of allotment will be notified separately. Necessary notifications will be issued by the CEE.

11.6.2 **Remittance of Fee:** The prescribed fee for the Course will have to be remitted by the candidate to the Account of the CEE in specified Post Offices in Kerala to be notified by the CEE or by way of Online Payment, as per the time schedule prescribed. After the candidate remits the fee in the first allotment, a fee receipt will be issued by the Post Office/can be printed from the Online Payment page, as token of allotment and remittance of fee. **Those candidates who do not remit the fee on or before the date prescribed for the same will lose their allotment as well as all the existing options in the stream to which the allotment belongs. The options once lost will not be available in the subsequent phases.** The second allotment will be published on the date specified. Candidates who have not received any allotment in the first allotment and who have received an allotment in the second allotment will have to remit the prescribed fee for the course allotted. If a candidate has a different allotment than the one received in the first allotment, the fee for which is higher than that remitted as per the first allotment, he/she will have to remit the difference in fee. The amount to be remitted in this manner will be shown in the allotment memo of the candidate. If the fee for the course allotted in the second allotment is less than or same as the fee remitted as per the first allotment, no further remittance is to be made by the candidate. The same process will be repeated in the subsequent allotments.

11.6.3 **Admission for all courses:** Candidates allotted to courses, and who remit the fee as prescribed, should take admission in the college allotted as per the schedule prescribed by the CEE. Candidates who do not take admission will lose their allotment as well as all the existing options in the stream to which the allotment belongs. The options once lost will not be available in the subsequent phases. The candidates are liable to pay admission fee as prescribed by the University concerned at the time of admission. If a candidate who got admission in any course, in any allotment of any phase under CAP conducted by the CEE, discontinues the course by taking TC to join another college or course which is not the part of CAP or for any other reasons not related to CAP will lose their allotment as well as all the existing options in the stream to which the allotment belongs. The options once lost will not be available in the subsequent phases.

11.6.4 **Online Option Confirmation for participating in subsequent phases of allotment:**

Candidates who are having valid options and who are willing to participate in the second allotment/subsequent allotment have to log in to his/her Option Registration Page and confirm their options by clicking the 'Confirm' button available in his/her Option Registration Page. Candidates can delete their unwanted options or alter the priority of existing options only after the online option confirmation.

**Online Option Confirmation is mandatory before each phase of allotment for participating in that particular phase of allotment. The facility for Online Option Confirmation will be made available in the website before each phase of allotment. A candidate who does not confirm the higher order options by clicking the 'Confirm' button available in his/her Option Registration Page, his/her higher order options belonging to the course(s) included in that phase will not be available in subsequent phases also. However, his/her existing allotment shall be retained, subject to the conditions of Clauses 11.6.2 and 11.6.3.**

(i) After each allotment, the options below the 'allotted one' of the candidate will automatically be removed from the option list of the candidate. For example, if a candidate had registered 45 options in all, and if he/she is allotted his/her 34<sup>th</sup> option, all options from 35 to 45 will be removed from the option list. Since the 34<sup>th</sup> option is the allotted one, it will not be seen in the option list. Options from 1 to 33 only will remain valid and will be considered for future allotments.

(ii) If a candidate is satisfied with an allotment and does not want to be considered against his/her remaining options, he/she will have the facility to cancel all the remaining options. He/she may

- cancel options in a particular stream alone. He/she may also cancel specific options among the remaining options as per his/her desire. The candidate will also have the facility to alter the priority of the remaining options. But the candidate will not be permitted to register any fresh options to the existing ones.
- (iii) The facility for confirmation and cancellation/ deletion/alteration will be available for a specified period of time as notified, after which the facility will be withdrawn. A candidate retaining all or any of the options after each allotment is **bound to accept the next allotment, if any**, given to him/her. If the candidate fails to accept the allotment, he/she will lose all the allotments/ admission and will lose the existing options in the stream to which the latest allotment belongs.
  - (iv) Forfeiture of the claims in CAP: The claims in Centralised Allotment Process conducted by the CEE will be cancelled under the following reasons.
    - (a) Non payment of tuition fee as specified in the allotment memo.
    - (b) Non joining of the course/college within the stipulated time as specified by the CEE.
    - (c) Discontinued with TC to join courses other than the courses allotted by the CEE or for any other reason.
- 11.6.5 **Further Allotments:** Details regarding further allotments will be notified by the Commissioner for Entrance Examinations.
- 11.6.6 **Last Rank Details:** The last rank details of the allotment will be published after each allotment and will be made available on the website. **The last rank given will be the rank of the candidate and not the position in the category list.**
- 11.6.7 General Rules related to registering of Options:
- (i) Candidate can register all the available options if he/she desires so. However, it is not compulsory that the candidates should exercise all the options.
  - (ii) A candidate will not be allotted a seat in a course of a college if he/ she has not opted the course-college combination during option registration process of CAP-2020.
  - (iii) A candidate is bound to accept an allotment as per the priority registered in the Option list and he/she has to surrender the seat already occupied by him/her, if he/she is allotted based on options furnished against arising/future vacancy. Request to retain the existing admission after an allotment is made, based on the option registered, will not be considered under any circumstances.
  - (iv) Failure to report for admission in the allotted institution, after remitting the required fee within the stipulated time will result in the forfeiture of his/her allotment to that course and cancellation of all the existing options in the stream to which that allotment belongs.
  - (v) For each phase of CAP 2020 subsequent to the initial phase, confirmation of the higher order options by logging in to the Option Registration Page and clicking the 'confirm' button is mandatory to participate in that phase of allotment even if no cancellation/re-arrangement of options is desired. Non-confirmation of higher order options for a particular phase of CAP will lead to automatic deletion of higher order options belonging to the course(s) included in that phase, making them unavailable for the subsequent phases also.
- 11.6.8 Allotments as per guidelines:
- (i) As per the schedule fixed by the Hon'ble Supreme Court of India, no student shall be admitted to Medical/Dental colleges after August 31<sup>st</sup> of each year. Hence no allotments for 2020-21 will be made to the MBBS/BDS courses after 31.08.2020.
  - (ii) As per the guidelines of Central Council of Indian Medicine, allotments to BAMS, BSMS and BUMS courses for 2020-21, will not be made after 30.09.2020. Similarly, no allotments to the BHMS course for 2020-21 will be made after 30.09.2020, as per the guidelines of Central Council of Homoeopathy.
  - (iii) Allotment/ Admission to Engineering courses will not be made after 15<sup>th</sup> August of every year vide judgment of the Hon'ble Supreme Court of India dated.13.12.2012 in the Civil Appeal No.9047 and 9048 of 2012. Similarly no allotment to the B.Pharm Courses for 2020-21 will be made after 15.08.2020, as per the guidelines of AICTE.
  - (iv) Candidates allotted to the Engineering courses must join in the respective colleges at the third and final allotment.

- 11.6.9 **Mop-Up Counseling :** Mop-Up Counseling for filling up the remaining vacant seats, if any, will be conducted after the completion of the Centralised allotment process. All qualified candidate included in the rank lists concerned is entitled to attend the **Mop-Up Counseling**. However, the eligibility/claims of candidates to participate in a **Mop-Up Counseling** shall be in accordance with the conditions in the relevant Government Orders/Orders of the Hon'ble Courts, concerned Central Councils. The courses under Engineering stream are listed in Annexure II (1) (b). The Commissioner for Entrance Examinations is authorized to issue necessary orders regarding **Mop-Up Counseling** in due course. Detailed notification will be issued at the time of allotment.
- 11.7 **Post Allotment Activities:**
- 11.7.1 **Reporting at the College:** Candidates who get allotment will have to report before the Principal/Head of the Institution concerned for admission on the dates notified with the following documents :
- Certificate to prove date of birth.
  - Transfer Certificate from the Institution last attended and Conduct Certificate.
  - Original mark list of the qualifying examination (Higher Secondary or equivalent) and the Pass certificate of the qualifying examination (if issued).
  - Eligibility certificate from any University in Kerala, in the case of candidates who have passed a qualifying examination other than Higher Secondary Examination/Vocational Higher Secondary Examination conducted by Government of Kerala or the examination conducted by CBSE and CISCE.
  - Migration Certificate, if applicable.
  - Physical Fitness Certificate in the relevant format given in Annexure XVII (a) or XVII (b) of the Prospectus 2020.
  - Receipt of fee remitted.
  - Data sheet of KEAM 2020.
  - Admit card of NEET-UG-2020(if applicable)
  - Allotment Memo issued by the CEE.
  - Any other documents required in the allotment Memo/Notification.
  - Originals of all the documents and certificates uploaded with the online application.
  - Fee/balance fee of the course should be paid at the time of admission.
- The candidate is specifically instructed not to inform his/her Password to the institutions concerned.**
- 11.7.2 **Verification of Documents:** The Principal/Head of the College or Institution shall be personally responsible for verification and satisfaction of the correctness of the documents/Certificates produced by the candidate at the time of seeking admission in the college/institution. The University concerned shall also verify the records produced by the candidate who got admission in the college/institution by deputing special teams and submit a report to Government within 10 days from the last date fixed for final allotment of seats.
- 11.7.3 **Failure to pay the tuition fee/report for Admission:** Candidates who do not pay the tuition fee or do not take admission on the prescribed date will lose their allotment as well as all the existing options in the stream to which that allotment belongs.
- 11.7.4 **Cancellation of Higher Options after joining a College:** Candidates who join the college on the dates specified can cancel their remaining options fully or partially or change the priority of their remaining options before the dates prescribed and as specified in clause 11.6.4. A candidate interested in subsequent allotment must login to his/her Option Registration Page and click the 'confirm' button available therein and can delete their unwanted options or alter the priority of existing options.
- 11.8 **Seat allotment protocol in Government/Aided/KAU/KVASU/KUFOS Colleges:**
- 11.8.1 **Admission & Allotment:** A distinction will be made between 'Admission' to a course and seat 'Allotment' to a college. Admissions are offered through allotment of seats under CAP. Allotments will be first offered under State Merit (SM) even to candidates having eligible reservation benefits as per mandatory reservation so long as vacancies are available under the same, statewide. Only after all the 'State Merit' vacancies are exhausted across the State, seats will be offered under the candidate's eligible reservation quotas under mandatory reservation. (Refer Clause 5)

#### 11.8.2 State-wide Principle of Allotment in Government/Aided/KAU/KVASU/KUFOS Colleges:

Allotment of seats in Government/Aided/KAU/KVASU/KUFOS Colleges is governed by a 'state-wide' principle of selection approved by the Government of Kerala in G.O.(MS) No.122/98/H.Edn. dated 07.10.1998. According to the G.O., 'Candidates of the reserved category who will otherwise come in the open merit list will be allotted to the college of his choice provided he would have been eligible for allotment to that college if he was treated as candidate coming under reservation quota. While a reserved category candidate entitled to admission on the basis of his merit will have the option of taking admission to the colleges where a specified number of seats have been kept reserved for reserved category but while computing the percentage of reservation he will be deemed to have been admitted as an open category candidate and not as a reserved category candidate'. As per the above principle, all seats available for allotment by CEE in Government/Aided/KAU/KVASU/KUFOS Colleges for a particular course (Eg:- BAMS under Medical stream or Electronics & Communication under Engineering stream) available in all the Government and Aided colleges put together will be computed state-wide and the total seats so obtained for each course in these Colleges together, will be distributed statewide for the different categories by applying the mandatory reservation principle as mentioned in Clause 4.1.5. While following the above principle of allotment, the institution-wise break-up of seats that is earmarked under each category as per the mandatory reservation principle will be changed in certain colleges.

#### 11.8.3 Allotment in Government/Aided/KAU/KVASU/KUFOS Colleges to Candidates with multiple Claims under Mandatory Quota: All candidates included in the Rank Lists are eligible for allotment under State Merit (SM). Candidates might be entitled for other reservation quotas also under Mandatory Reservation. For example, a candidate may have the benefit of SEBC reservation (EZ/MU/BH/ LA/DV/VK/KN/BX/KU) or Scheduled Caste (SC) or Scheduled Tribe (ST) claim. The seats will be offered on the hierarchy of quotas.

The hierarchy in order is as follows:

- (i) State Merit (SM) - All candidates included in the Rank Lists are eligible for allotment under State Merit.
- (ii) A candidate without SEBC/SC/ST reservation benefit will be considered only against the 'State Merit' seats wherever available at the time of allotment. Such candidates will be allotted a seat as per the availability of seats.

#### 11.8.4 Allotments under Special Reservations: Candidates may be eligible for Special Reservations and/or reservation benefits under 'Persons with Disabilities'. Such allotment will be only to the colleges where the seats have been identified. Allotment under these categories will not be governed by the provisions of the GO referred to in clause 11.8.2. The allotment of seats under Special reservation will be taken up along with the General Allotment. However such candidates will also be considered for allotments as per the Clauses 11.8.2 and 11.8.3, if they are eligible for SEBC/SC/ST reservation benefits.

#### 11.9 Seat allotment protocol in Self-financing Colleges: Allotment of seats in Self-financing colleges will be college/institution wise. Details will be notified separately.

#### 11.10 In case, candidates are directed to appear for a personal counseling at any stage of allotment process and a candidate is not able to attend the allotment process on genuine grounds, the parent/guardian or any authorized person can act as a proxy at the risk of the candidate, on production of authorization letter in the form given in Annexure XIX. Authorization letter once received will be considered valid for the entire allotment process, unless the candidate revokes it in writing.

### 12. FEES

#### 12.1 Fees for the various courses in Govt./Aided Colleges will be as fixed by the Government, from time to time. Fees for the various courses in Self-financing Institutions will be notified separately. The details of fee structure for various courses will be published before the commencement of the CAP 2020. The list of Private Self Financing Institutions which offer additional fee concessions will be published in the official website of the Commissioner for Entrance Examinations, [www.cee.kerala.gov.in](http://www.cee.kerala.gov.in) before the commencement of CAP 2020.

#### 12.1.1 Candidates belonging to SC/ST communities allotted against merit seats or against the seats reserved for them are exempted from payment of fees. Candidates belonging to OEC admitted against merit seats or against the un-availed seats of SC/ST are exempted from payment of fee (G.O.(MS) No.14/2005/SCSTDD dated 5.4.2005 & G.O.(Ms) No.36/07/SCSTDD dated 03.07.2007). Candidates belonging to OEC admitted to Government seats through SEBC reservation are also exempted from payment of fee (G.O.(Ms) No. 50/2006/SCSTDD dated 22.09.2006).

- (a) **Claim for fee concession to OEC candidates:** Candidates belonging to Other Eligible Communities are exempted from payment of fee at the time of allotment to professional Degree

Courses under Government/Community quota as per G.O. (MS) No. 36/07/SCSTDD dated 03.07.2007. Those OEC candidates who have submitted the Non-Creamy Layer Certificate for availing the applicable reservation will be granted the fee concession based on the Non-Creamy Layer Certificate. But those OEC candidates who do not come under Non-Creamy Layer Category should upload the Community Certificate obtained from the village officer to the online application for availing the fee concession.

- (b) **Claim for fee concession to the candidates belonging to communities listed in Annexure X (a):** Candidates belonging to the communities listed in Annexure X (a) whose annual family income is up to Rs.6 lakhs are exempted from payment of fee at the time of allotment to Professional Degree Courses under Government/Community Quota as per GO (MS) No. 10/2014/BCDD dated: 23.05.2014. They should upload Community and Income Certificates from the Village Officer in the prescribed format to the online application.
- 12.1.2 Candidates who are children of Inter-Caste married couple of which one is SC/ST, will be eligible for educational and monetary benefits admissible to SC/ST as per GO (MS) No.25/2005/SCSTDD dated 20.6.2005 if they upload the 'Inter-Caste Marriage Certificate' issued by Tahasildar to the online application.
- 12.1.3 **Claim for fee concession to the Children of Fishermen:** Candidates who are children of Registered Fishermen allotted against Merit seats or against the seats reserved for them are exempted from payment of fees to Professional Degree Courses as per GO(Ms) No. 47/14/FPD dated: 09.06.2014, if they upload a Certificate from concerned Fisheries Officer of Kerala Fishermen Welfare Fund Board to the online application.
- 12.1.4 **Claim for fee concession to the inmates of Sri Chitra Home, Nirbhaya Home, Juvenile Home:** Candidates who are inmates of Sri Chitra Home, Nirbhaya Home, Juvenile Homes and other institutions run by Government allotted against Merit seats are exempted from payment of fees to Professional Degree Courses as per GO(Ms) No. 130/90/H.Edn dated: 31.05.1990. A certificate in this regard from the authority concerned is to be uploaded to the online application for availing the fee concession.
- 12.2 **Payment of Fees:**
  - 12.2.1 The fee for a course allotted to the candidate will have to be paid within the stipulated time by way of Online Payment or through payment at specified Post Offices in Kerala. If a candidate moves to another course in the same stream, the fee for which is higher than the fees applicable for the course allotted earlier, the balance fee will have to be remitted. Candidates getting fresh allotment also will have to remit the fees applicable. The fee so collected from the candidates will be transferred to the college where the candidate stands admitted at the closing of admissions for the year.
  - 12.2.2 **Refund of fees:**
    - (a) **For courses regulated by the AICTE (Engineering and Pharmacy):-** Eligibility for fee refund shall be in accordance with the relevant clauses of the AICTE approval process handbook 2020-21 dealing with refund cases. The existing guidelines in this regard are:
      - (i) In the event of a student withdrawing before the start of the Course, the entire fee collected from the student, after a deduction of the processing fee of not more than ₹1000/-(Rupees One Thousand only) shall be refunded by the Institution. It would not be permissible for Institutions to retain the School/ Institution Leaving Certificates in original.
      - (ii) In case, if a student leaves after joining the Course and if the vacated seat is consequently filled by another student by the last date of admission, the Institution must refund the fee collected after a deduction of the processing fee of not more than ₹1000/-(Rupees One Thousand only) and proportionate deductions of monthly fees and hostel rent, where applicable. In case the vacated seat is not filled, the Institution should refund the Security Deposit, if any, collected and return the original documents.
      - (iii) The Institution should not demand fee for the subsequent years from the students cancelling their admission at any point of time. Fee refund along with the return of Certificates should be completed within 7 days.
    - (b) **For all courses except the courses regulated by the AICTE:-**Candidates who cancel their admission by obtaining Transfer Certificate before the dates announced by the CEE for the same are eligible for refund of fees.

**Note:** In the case of fee, if any, to be refunded by the CEE, the refund process will be initiated only after the closing date of admission of all the courses under KEAM-2020. No interest will be paid to the Candidates.

### 12.2.3 No refund of fees:

- (a) **For courses regulated by the AICTE (Engineering and Pharmacy):-**  
AICTE has issued guidelines regarding the conditions under which a candidate who cancels his/her admission is eligible for refund of fees. Please refer clause 12.2.2(a) of this prospectus
- (b) **For all courses except the courses regulated by the AICTE:-**
  - (i) No refund of fees will be made to candidates who apply for Transfer Certificate/ Cancellation of admission under any circumstances, after the last allotment notified by the CEE. They will have to pay Liquidated damages as stipulated in Clause 12.2.4.
  - (ii) Candidates who do not take admission in the last phase of allotment in the respective courses will not be eligible for refund of fees. They will have to pay Liquidated damages as stipulated in Clause 12.2.4.

### 12.2.4 Liquidated damages:

- (a) **Levying amount towards liquidated damages from candidates discontinuing their studies:**

- (i) **For courses regulated by the AICTE (Engineering and Pharmacy):-** AICTE has issued guidelines regarding cancellation of admission at various stages. Please refer clause 12.2.2(b) of this prospectus.
- (ii) **For all courses except the courses regulated by the AICTE :-**

#### 1. For MBBS/BDS course:-

If any candidate admitted against Government Seats in the Government/Self financing Medical & Dental Colleges allotted by the CEE for MBBS/BDS courses discontinues after the last allotment notified by the CEE in the same academic year, to join other Courses/Colleges or for other purposes, he/she is liable to pay liquidated damages of Rs.10,00,000/- (Rupees Ten Lakhs only) for MBBS course and Rs.5,00,000/- (Rupees five lakh only) for BDS course, irrespective of annual family income/ nativity/ reservation status and also liable to be debarred from appearing for the Entrance Examinations and/or allotments conducted by the CEE for a period not exceeding two years. In case of failure to remit the penalty, the same is liable to be recovered under the Revenue Recovery Act.

The candidates should execute a bond in the prescribed format shown in the Annexure XXV regarding the payment of Liquidated damages.

#### 2. For the remaining courses :-

If any candidate admitted to courses in Government/Aided/Government controlled Self Financing/Private Self Financing colleges, discontinues the studies after the last allotment notified by the CEE in the same academic year, to join other Courses /Colleges or for other purposes, he/she is liable to pay liquidated damages of Rs.75,000/- (Rupees seventy five thousand only). In all such cases the Transfer Certificate will be issued only after remitting the liquidated damages to the admitting authority concerned. Candidates belonging to SC/ST/OEC categories, candidates belonging to 'Keralite' category, as per Clause 6.1 (i), whose annual family income is below Rs.75,000/- and who have uploaded Income Certificate to the online application for admission to Professional Degree Courses 2020, candidates who are transferred from one institution to another as per proceedings of the University concerned and the students admitted in Government/Management seats in Professional Colleges who discontinue their studies to join at any stage of the Course in National Defence Academy/ Naval Academy/ Defence Institutions are exempted from this condition and avoided from payment of liquidated damages.

The candidates should execute a bond in the prescribed format shown in the Annexure XXV regarding the payment of Liquidated damages.

- (b) **On discontinuance of a course after the first academic year, liquidated damages shall be collected in the following manner:**
  - (i) **For courses regulated by the AICTE (Engineering and Pharmacy):-** AICTE has issued guidelines regarding cancellation of admission at various stages. Please refer clause 12.2.2(a) of this prospectus.
  - (ii) **For all courses except the courses regulated by the AICTE:-** Liquidated damages shall be levied as in Clause 12.2.4 (a)(ii)1 & 2 above or fees for remaining years, whichever is higher, irrespective of annual family income/nativity/ reservation status.

- (c) **Penalty for Filing/Retaining unnecessary options:**
- (i) **For courses regulated by the AICTE (Engineering and Pharmacy):-** Candidates who file/retain unnecessary options, but do not take admission on allotment to the Course/College during the final phase of allotment to a course as notified by the CEE, will lose the fee, if any, already paid to the CEE, if the concerned allotment is conducted after the start of classes and the resulting vacant seats remain unfilled.
  - (ii) **For all courses except the courses regulated by the AICTE:-** Candidates who file/retain unnecessary options, but do not take admission on allotment to the Course/College during the final phase of allotment to a course as notified by the CEE, resulting in Government seats and Management seats allotted by the CEE to lapse, will be penalized. They will be liable to pay penalty of Rs.10,00,000/- (Rupees Ten Lakhs Only) for MBBS course, Rs. 5,00,000/- (Rupees five lakh only) for BDS course and Rs.50,000/- (Rupees Fifty Thousand Only) for all other courses irrespective of annual family income/nativity/reservation status. Their candidature is also liable to be cancelled and also will be debarred from appearing the Entrance Examinations and/or allotments conducted by the CEE for a period not exceeding two years. In case of failure to remit the penalty, the same is liable to be recovered under the Revenue Recovery Act.
- 12.2.5 **Refund of Excess amount collected as fee:** The fees collected from candidates will be transferred to the college where the candidate stands admitted on closing of admissions. In case the candidate has moved to a course, the fee for which is lesser than the amount remitted by him/her at the time of the earlier allotment, the excess fee collected will be refunded to the candidate after closing of admissions. The candidates need not submit any individual request in this regard. No interest will be paid to the candidate on the balance amount due to him/her.
13. **COURSES, INSTITUTIONS - SPECIAL FEATURES**
- 13.1 **Medical Courses under the DME:**
- (a) The selected candidate should report before the Principal concerned on the date and time as directed by the CEE. No extension of time for joining the course will be granted under any circumstances. Failure to appear before the Principal concerned for admission on the date and time fixed will forfeit his/her selection to the course.
  - (b) All students getting selected should get themselves vaccinated against Hepatitis, MMR and Chicken pox, before admission. A certificate to this effect will have to be produced at the time of admission.
  - (c) Students who successfully complete the MBBS course from Medical Colleges in the State, on completion of the MBBS Course, are liable to serve in rural areas. The provisions relating to this stipulation will be as given in appropriate Government orders issued from time to time.
- 13.2 **Ayurvedacharya - BAMS, Siddha- BSMS and Unani- BUMS Courses:**
- (a) Degree will be awarded only on production of certificate of having successfully completed the prescribed one year internship.
  - (b) Medium of instruction will be English.
- 13.3 **Homoeopathy - BHMS Course:**  
The degree will be awarded only after successful completion of one year internship as prescribed by the Central Council of Homoeopathy.
- 13.4 **Other conditions for the courses under the Kerala Agricultural University/Kerala Veterinary & Animal Sciences University/Kerala University of Fisheries & Ocean Studies:**
- (a) **Discontinuance and attendance:** The students will not be allowed to discontinue the course of studies temporarily during the first two semesters. If a student admitted to the first year Under Graduate course does not register for the courses of first semester of that year or having registered, secures less than 80% attendance in 3 or more courses, his/her name shall be removed from the roll.
  - (b) The medium of instruction for the above Degree courses will be English.
  - (c) All the above courses involve practical fieldwork requiring considerable physical exertion. The candidates who would not be able to do such physical work need not apply.

(d) The following minimum physical standards are prescribed for BSc. (Hons.) Forestry course.

Gender	Height (cm)	Chest girth (cm)	
		Normal	Expanded
Male	163	79	84
Female	150	74	79

- (e) Candidates selected and sponsored by ICAR and children of persons of Kerala origin settled in Andaman Nicobar Island and Lakshadweep need not produce the nativity certificate for admission to the respective seats reserved for them.
- (f) In the case of in-service candidates, as mentioned in Clause 5, certificate showing the period of service from the head of office in which they are working should be produced.
- (g) Certificates regarding the physical standards/fitness prescribed may be obtained from a Medical Officer in service not below the rank of an Assistant Surgeon in the concerned specimen form as given in **Annexure XVII (a)/XVII (b)** as applicable.
- (h) The physical standards in respect of candidates who have been allotted to BSc.(Hons.) Forestry course will be finally checked by the Kerala Agricultural University before admitting them to the above course.
- 13.5 **Transfer to other institutions:** Transfer of candidates who are admitted to courses under Kerala University of Health Sciences to other institutions within the University during the course of study and internship will be in accordance with the regulations of Kerala University of Health Sciences.
- 13.6 **Engineering/Architecture Courses:**  
Those candidates who have been allotted to various Engineering/ Architecture courses in the State should produce a Physical Fitness Certificate in the Proforma given in **Annexure XVII (b)** at the time of admission.  
Candidates allotted to Engineering/Architecture/B.Pharm Courses will have to get vaccinated against Hepatitis-B, before they take admission in the allotted college, as per AICTE guidelines.

**Note:** **Tuition Fee Waiver Scheme** will be implemented as per the norms fixed by the AICTE. The candidates admitted under Fee Waiver Scheme will not be allowed to change college/course. The implementation of the scheme for Engineering course will be subject to the orders issued by Government of Kerala from time to time.

#### 14. OTHER ITEMS

- 14.1 The Commissioner for Entrance Examinations will not entertain any request for change of the date of Entrance Examinations or Centralised Allotment Process or enquiries with regard to the date of declaration of the results.
- 14.2 All disputes pertaining to the examination, selection or admission shall fall within the jurisdiction of the Hon'ble High Court of Kerala.
- 14.3 Any other items not specifically covered in this prospectus will be decided by the CEE and his decision shall be final.
- 14.4 **Preventive measures against ragging:**

According to the Kerala Prohibition of Ragging Act, 1998, 'ragging' means doing of any act by disorderly conduct to a student of an educational institution, which causes or is likely to cause physical or psychological harm or raising apprehension or shame or embarrassment to that student and includes teasing or abusing or playing practical jokes or causing hurt to such students or asking a student to do any act or to perform something which such student will not in the ordinary course be willing to do.

All Institutions will have to abide by the directives of the Honourable Supreme Court of India, Dated May 16, 2007 in SLP No.(s) 24295 of 2006 University of Kerala Vs Council, Principals', Colleges, Kerala & Ors [with SLP (C) No.24296-99/2004 & W.P.(Crl) No.173/2006 & SLP (C) No.14356/2005] and the recommendations approved by the Honourable Supreme Court of India on effective prevention of ragging in educational institutions.

In case, the applicant for admission is found to have indulged in ragging in the past or if it is noticed later that he/she has indulged in ragging, admission may be refused or he/she shall be expelled from the educational institution.

It shall be the collective responsibility of the authority of the institution to see to it that effective steps for preventing ragging are taken. Anti-ragging committees and anti-ragging squads will have to be formed to take effective measures against ragging and they should adhere to the stipulations and effectively monitor and comply with the directives.

Each of the students of the institution and his/her parents, or guardian are required to submit a combined undertaking at the time of registration/admission in prescribed format available in **Annexure - XXII** which is mandatory for registration/admission.

Thiruvananthapuram  
Date: 30.01.2020

(Sd/-)  
**Commissioner for Entrance Examinations**

**ANNEXURE - I**  
**SYLLABUS FOR THE ENTRANCE EXAMINATIONS, 2020**  
(See Clause 9.5.1)

**MATHEMATICS**

**UNIT I: ALGEBRA**

**Sets, Relations and Functions**

Sets and their representations: Finite and Infinite sets; Empty set; Equal sets; Subsets; Power set; Universal set; Venn Diagrams; Complement of a set; Operations on Sets (Union, Intersection and Difference of Set); Applications of sets: Ordered Pairs, Cartesian Product of Two sets; Relations, reflexive, symmetric, transitive and equivalence relations. Domain, Co-domain and Range: Functions: into, onto, one - one into, one-one onto Functions; Constant Function; Identity Function; composition of Functions; Invertible Functions; Binary Operations.

**Complex Numbers**

Complex Numbers in the form  $a + ib$ ; Real and Imaginary Parts of a complex Number; Complex Conjugate, Argand Diagram, Representation of Complex Number as a point in the plane; Modulus and Argument of a Complex Number; Algebra of Complex Numbers; Triangle Inequality;  $|Z_1 + Z_2| \leq |Z_1| + |Z_2|$ ;  $|Z_1 \cdot Z_2| = |Z_1| |Z_2|$ ; Polar Representation of a Complex Number and square root of a complex number. Solution of a Quadratic Equation in the Complex Number System.

**Sequences and Series**

Sequence and Examples of Finite and Infinite Sequences; Arithmetic Progression (A.P): First Term, Common Difference,  $n^{\text{th}}$  Term and sum of  $n$  terms of an A.P.; Arithmetic Mean (A.M); Insertion of Arithmetic Means between any Two given Numbers; Geometric Progression (G.P): first Term, Common Ratio and  $n^{\text{th}}$  term, Sum to  $n$  Terms, infinite GP and its sum. Geometric Mean (G.M); Insertion of Geometric Means, Relation between AM and GM. between any two given numbers. Formula for finding the sum of first  $n$  natural numbers, sum of the squares of first  $n$  natural numbers and sum of the cubes of first  $n$  natural numbers.

**Permutations, Combinations, Binomial Theorem and Mathematical Induction**

Fundamental Principle of Counting; The Factorial Notation; Permutation as an Arrangement; Meaning of  $P(n, r)$ ; Combination: Meaning of  $C(n, r)$ ; Applications of Permutations and Combinations. Statement of Binomial Theorem; Proof of Binomial Theorem for positive integral Exponent using Principle of Mathematical Induction and also by combinatorial Method; General and Middle Terms in Binomial Expansions; Properties of Binomial Coefficients; Binomial Theorem for any Index (without proof); Application of Binomial Theorem. The Principle of Mathematical Induction, simple Applications.

**Matrices and Determinants**

Concept of a Matrix; Types of Matrices; Equality of Matrices (only real entries may be considered); Operations of Addition, Scalar Multiplication and Multiplication of Matrices; Statement of Important Results on operations of Matrices and their Verifications by Numerical Problem only; Determinant of a Square Matrix; Minors and Cofactors; singular and non-singular Matrices; Applications of Determinants in finding the Area of a Triangle. Concept of elementary row and column operations. Transpose, Ad joint and Inverse of a Matrix; Consistency and Inconsistency of a system of Linear Equations; Solving System of Linear Equations in Two or Three variables using Inverse of a Matrix (only up to  $3 \times 3$  Determinants and Matrices should be considered).

**Linear Inequalities**

Solutions of Linear Inequalities in one variable and its Graphical Representation; solution of system of Linear Inequalities in one variable; Graphical solutions of Linear Inequalities in two variables; solution of system of Linear Inequalities in two variables.

**Mathematical Reasoning**

Mathematically acceptable statements and their Negation. Connecting words /phrases consolidating the understanding of if and only if condition, implies, and/or, implied by, there exists. Validating the statements involving the connecting words, difference among contradiction, converse and contrapositive.

## UNIT II : TRIGONOMETRY

### Trigonometric functions and Inverse Trigonometric functions

Degree measures and Radian measure of positive and negative angles; relation between degree measure and radian measure, definition of trigonometric functions with the help of a unit circle, periodic functions, concept of periodicity of trigonometric functions, value of trigonometric functions of  $x$  for  $x = 0, \pi/6, \pi/4, \pi/3, \pi/2, \pi, 3\pi/2, 2\pi$ ; trigonometric functions of sum and difference of numbers.

$$\sin(x \pm y) = \sin x \cos y \pm \cos x \sin y; \cos(x \pm y) = \cos x \cos y \mp \sin x \sin y; \tan(x \pm y) = \frac{\tan x \pm \tan y}{1 \mp \tan x \tan y};$$

$$\sin(2\pi \pm x) = \pm \sin x, \cos(2\pi \pm x) = \cos x; \cos(-x) = \cos x, \sin(-x) = -\sin x; \cos\left(\frac{\pi}{2} \pm x\right) = \pm \sin x$$

$$\sin\left(\frac{\pi}{2} \pm x\right) = \cos x; \cos(\pi \pm x) = -\cos x, \sin(\pi \pm x) = \pm \sin x$$

### Trigonometric functions of multiple and submultiples of numbers.

$$\sin 2x = 2 \sin x \cos x; \sin 3x = 3 \sin x - 4 \sin^3 x; \cos 2x = \cos^2 x - \sin^2 x = 1 - 2 \sin^2 x = 2 \cos^2 x - 1;$$

$$\cos 3x = 4 \cos^3 x - 3 \cos x$$

$$\tan 3x = \frac{3 \tan x - \tan^3 x}{1 - 3 \tan^2 x}; \sin x + \sin y = 2 \sin\left(\frac{x+y}{2}\right) \cos\left(\frac{x-y}{2}\right); \cos x + \cos y = 2 \cos\left(\frac{x+y}{2}\right) \cos\left(\frac{x-y}{2}\right)$$

$$\sin x - \sin y = 2 \cos\left(\frac{x+y}{2}\right) \sin\left(\frac{x-y}{2}\right); \cos x - \cos y = -2 \sin\left(\frac{x+y}{2}\right) \sin\left(\frac{x-y}{2}\right)$$

Conditional identities for the angles of a triangle, solution of trigonometric equations of the type  $\sin x = \sin a$ ;  $\cos x = \cos a$ ;  $\tan x = \tan a$  and equations reducible to these forms. Proofs and simple application of sine and cosine formulae. Inverse Trigonometric functions. Range, domain, principal value branch and graphs of inverse trigonometric functions.

(i)  $\sin^{-1}(\sin x) = x$  and other similar formula (ii)  $\sin^{-1}\left(\frac{1}{x}\right) = \operatorname{cosec}^{-1} x$  and other similar formula.

$$\sin^{-1}(-x) = -\sin^{-1} x, \tan^{-1}(-x) = -\tan^{-1} x; \operatorname{cosec}^{-1}(-x) = -\operatorname{cosec}^{-1} x, \cos^{-1}(-x) = \pi - \cos^{-1}(x);$$

$$\sec^{-1}(-x) = \pi - \sec^{-1}(x), \cot^{-1}(-x) = \pi - \cot^{-1}(x)$$

$$\sin^{-1} x + \cos^{-1} x = \frac{\pi}{2}, \tan^{-1} x + \cot^{-1} x = \frac{\pi}{2}; \operatorname{cosec}^{-1}(x) + \sec^{-1}(x) = \frac{\pi}{2}; \tan^{-1} x - \tan^{-1} y = \tan^{-1}\left(\frac{x-y}{1+xy}\right), xy > -1$$

$$\tan^{-1} x + \tan^{-1} y = \tan^{-1}\left(\frac{x+y}{1-xy}\right); xy < 1; 2 \tan^{-1} x = \sin^{-1}\left(\frac{2x}{1+x^2}\right) = \cos^{-1}\left(\frac{1-x^2}{1+x^2}\right) = \tan^{-1}\left(\frac{2x}{1-x^2}\right), |x| < 1$$

### Simple problems

Graph of the following trigonometric functions;

$$y = \sin x; y = \cos x; y = \tan x; y = a \sin x; y = a \cos x, y = a \sin bx; y = a \cos bx;$$

## UNIT III: GEOMETRY

### Lines and Family of lines

Cartesian system of coordinates in a plane, shifting of origin. Distance formula, Slope of line, parallel and perpendicular lines. Various forms of equations of a line parallel to axes, slope-intercept form, The Slope point form, Intercept form, Normal form, General form, Intersection of lines. Equation of bisectors of angle between two lines, Angles between two lines, condition for concurrency of three lines, Distance of a point from a line, Equations of family of lines through the intersection of two lines.

### Conic sections

Sections of a cone. Circles, standard form of the equation of a circle, its radius and centre. Equations of conic sections [Parabola, Ellipse and Hyperbola] in standard form and simple properties.

### Vectors

Vectors and scalars, Magnitude and Direction of a vector, Types of vectors (Equal vectors, unit vector, Zero vector). Position vector of a point, Localized and free vectors, parallel and collinear vectors, Negative of a vector, components of a vector, Addition of vectors, multiplication of a vector by a scalar, position vector of point dividing a line segment in a given ratio, Application of vectors in geometry. Scalar product of two vectors, projection of a vector on a line, vector product of two vectors.

### Three-Dimensional Geometry

Coordinate axes and coordinate planes in three dimensional space, coordinate of a point in space, distance between two points, section formula, direction cosines, and direction ratios of a line joining two points, projection of the join of two points on a given line, Angle between two lines whose direction ratios are given, Cartesian and vector equation of a line through (i) a point and parallel to a given vector (ii) through two points, Collinearity of three points, coplanar and skew lines, Shortest distance between two lines, Condition for the intersection of two lines, Cartesian and vector equation of a plane (i) When the normal vector and the distance of the plane from the origin is given (ii) passing through a point and perpendicular to a given vector (iii) Passing through a point and parallel to two given lines through the intersection of two other planes (iv) containing two lines (v) passing through three points, Angle between (i) two lines (ii) two planes (iii) a line and a plane, Condition of coplanarity of two lines in vector and Cartesian form, length of perpendicular of a point from a plane by both vector and Cartesian methods.

### Unit IV: STATISTICS

#### Statistics and probability

Mean deviation, variance, standard deviation for grouped and ungrouped data. Analysis of frequency distributions with equal means but different variances. Random experiments and sample space, Events as subset of a sample space, occurrence of an event, sure and impossible events, Exhaustive events, Algebra of events, Meaning of equally likely outcomes, mutually exclusive events. Probability of an event; Theorems on probability; Addition rule, Multiplication rule, Independent experiments and events. Finding  $P(A \text{ or } B)$ ,  $P(A \text{ and } B)$ , Bayes' theorem, random variables, Probability distribution of a random variable and its mean and variance. Repeated independent (Bernoulli) trials and Binomial distribution.

### UNIT V : CALCULUS

#### Functions, Limits and continuity

Concept of a real function; its domain and range; Modulus Function, Greatest integer function: Signum functions; Trigonometric functions and inverse trigonometric functions and their graphs; composite functions, Inverse of a function.

Limit of a function; meaning and related notations; Left and right hand limits; Fundamental theorems

on limits without proof  $\lim_{x \rightarrow a} \frac{x^n - a^n}{x - a} = na^{n-1}, a > 0; \lim_{x \rightarrow 0} \frac{\sin x}{x} = 1; \lim_{x \rightarrow 0} \frac{e^x - 1}{x} = 1$  (without proof);

$\lim_{x \rightarrow 0} \frac{\log(1+x)}{x} = 1$  Continuity of a function at a point, over an open/ closed interval; Sum, Product and quotient of continuous functions; Continuity of special functions- Polynomial, Trigonometric, exponential, Logarithmic and Inverse trigonometric functions.

#### Differentiation

Derivative of a function; its geometrical and physical significance; Relationship between continuity and differentiability; Derivatives of polynomial, basic trigonometric, exponential, logarithmic and inverse trigonometric functions from first principles; derivatives of sum, difference, product and quotient of functions; derivatives of polynomial, trigonometric, exponential, logarithmic, inverse trigonometric and implicit functions; Logarithmic differentiation; derivatives of functions expressed in parametric form; chain rule and differentiation by substitution; Derivatives of Second order.

#### Application of Derivatives

Rate of change of quantities; Tangents and Normals; increasing and decreasing functions and sign of the derivatives; maxima and minima; Greatest and least values; Rolle's theorem and Mean value theorem; Approximation by differentials. Simple problems.

#### Indefinite Integrals

Integration as inverse of differentiation; properties of integrals; Integrals involving algebraic, trigonometric, exponential and logarithmic functions; Integration by substitution; Integration by parts; Integrals of the type:

$$\int \frac{dx}{x^2 \pm a^2}, \int \frac{dx}{a^2 - x^2}, \int \frac{dx}{\sqrt{x^2 \pm a^2}}, \int \frac{dx}{\sqrt{a^2 - x^2}}, \int \frac{dx}{ax^2 + bx + c},$$
$$\int \frac{px + q}{ax^2 + bx + c} dx, \int \frac{dx}{\sqrt{ax^2 + bx + c}}, \int \frac{px + q}{\sqrt{ax^2 + bx + c}} dx.$$

Integration of rational functions; Partial fractions and their use in integration; Integrals of the type

$$\int \sqrt{x^2 \pm a^2} dx, \int \sqrt{a^2 - x^2} dx, \int \sqrt{(ax^2 + bx + c)} dx, \int (px + q)\sqrt{(ax^2 + bx + c)} dx,$$

$$\int \frac{dx}{a + b \cos x}, \int \frac{dx}{a - b \sin x}, \int \sin^{-1} x dx, \int \log x dx.$$

### Definite Integrals

**Definite integral as limit of a sum; Fundamental theorems of integral calculus without proof; Evaluation of definite integrals by substitution and by using the following properties.**

$$\int_a^b f(x) dx = - \int_b^a f(x) dx ; \int_a^b f(x) dx = \int_a^c f(x) dx + \int_c^b f(x) dx$$

$$\int_a^b f(x) dx = \int_a^b f(a + b - x) dx ; \int_0^a f(x) dx = \int_0^a f(a - x) dx$$

$$\int_a^b f(x) dx = \int_a^b f(a + b - x) dx ; \int_0^a f(x) dx = \int_0^a f(a - x) dx$$

$$\int_a^b f(x) dx = \int_a^b f(a + b - x) dx ; \int_0^a f(x) dx = \int_0^a f(a - x) dx$$

$$\int_0^{2a} f(x) dx = \int_0^a f(x) dx + \int_0^a f(2a - x) dx ; \int_0^{2a} f(x) dx = 2 \int_0^a f(x) dx, \text{ if } f(2a - x) = f(x) \int_0^{2a} f(x) dx = 0, \text{ if } f(2a - x) = -f(x)$$

$$\int_{-a}^a f(x) dx = \begin{cases} 2 \int_0^a f(x) dx, & \text{if } f(x) \text{ is even} \\ 0 & \text{if } f(x) \text{ is odd} \end{cases}$$

**Application of definite integrals in finding areas bounded by a curve, circle, parabola and ellipse in standard form between two ordinates and x-axis; Area between two curves, line and circle; line and parabola; line and ellipse.**

### Differential Equations

**Definition; order and degree; general and particular solutions of a differential equation; formation of differential equations whose general solution is given; solution of differential equations by method of Separation of variables; Homogeneous differential equations of first order and their solutions;**

**Solution of linear differential equations of the type  $\frac{dy}{dx} + P(x)y = Q(x)$  where P (x), Q (x) are functions of x or constants.**

### Linear Programming

**Introduction, related terminology such as constraints, Objective function, optimisation, different types of linear programming problems, mathematical formulation of Linear Programming Problems, graphical method of solution for problems in two variables, feasible and infeasible regions, feasible and infeasible solutions, optimal feasible solutions ( up to three non-trivial constraints).**

## PHYSICS

### UNIT I: PHYSICAL WORLD AND MEASUREMENT

Physics: Scope and excitement; nature of physical laws; Physics, technology and society.

Need for measurement: Units of measurement; systems of units; SI units, fundamental and derived units. Length, mass and time measurements; accuracy and precision of measuring instruments; errors in measurement; significant figures.

Dimensions of physical quantities, dimensional analysis and its applications.

### UNIT II: KINEMATICS

Frame of reference, Motion in a straight line: Position-time graph, speed and velocity. Uniform and non-uniform motion, average speed and instantaneous velocity.

Uniformly accelerated motion, velocity-time and position-time graphs, relations for uniformly accelerated motion (graphical treatment).

Elementary concepts of differentiation and integration for describing motion. Scalar and vector quantities: Position and displacement vectors, general vectors and notation, equality of vectors, multiplication of vectors by a real number; addition and subtraction of vectors. Relative velocity.

Unit vectors. Resolution of a vector in a plane - rectangular components. Scalar and Vector products of Vectors. Motion in a plane. Cases of uniform velocity and uniform acceleration - projectile motion. Uniform circular motion.

### UNIT III: LAWS OF MOTION

**Intuitive concept of force. Inertia, Newton's first law of motion; momentum and Newton's second law of motion; impulse; Newton's third law of motion. Law of conservation of linear momentum and its applications.**

Equilibrium of concurrent forces. Static and kinetic friction, laws of friction, rolling friction, lubrication.

Dynamics of uniform circular motion: Centripetal force, examples of circular motion (vehicle on level circular road, vehicle on banked road).

### UNIT IV: WORK, ENERGY AND POWER

Work done by a constant force and a variable force; kinetic energy, work-energy theorem, power. Notion of potential energy, potential energy of a spring, conservative forces; conservation of mechanical energy (kinetic and potential energies); non-conservative forces; motion in a vertical circle, elastic and inelastic collisions in one and two dimension

### UNIT V: MOTION OF SYSTEM OF PARTICLES AND RIGID BODY

Centre of mass of a two-particle system, momentum conservation and centre of mass motion. Centre of mass of a rigid body; centre of mass of uniform rod, circular ring, disc and sphere. Moment of a force, torque, angular momentum, conservation of angular momentum with some examples. Equilibrium of rigid bodies, rigid body rotation and equation of rotational motion, comparison of linear and rotational motions; moment of inertia, radius of gyration. Values of M.I. for simple geometrical objects (no derivation). Statement of parallel and perpendicular axes theorems and their applications.

### UNIT VI: GRAVITATION

Kepler's laws of planetary motion. The universal law of gravitation. Acceleration due to gravity and its variation with altitude and depth.

Gravitational potential energy; gravitational potential. Escape velocity, orbital velocity of a satellite. Geostationary satellites.

### UNIT VII: PROPERTIES OF BULK MATTER

Elastic behaviour, Stress-strain relationship, Hooke's law, Young's modulus, bulk modulus, shear, modulus of rigidity, poisson's ratio; elastic energy.

Pressure due to a fluid column; Pascal's law and its applications (hydraulic lift and hydraulic brakes). Effect of gravity on fluid pressure.  
Viscosity, Stokes' law, terminal velocity, Reynold's number, streamline and turbulent flow. Critical velocity, Bernoulli's theorem and its applications.  
Surface energy and surface tension, angle of contact, excess of pressure, application of surface tension ideas to drops, bubbles and capillary rise.  
Heat, temperature, thermal expansion; thermal expansion of solids, liquids, and gases. Anomalous expansion. Specific heat capacity:  $C_p$ ,  $C_v$  - calorimetry; change of state - latent heat.  
Heat transfer - conduction and thermal conductivity, convection and radiation.  
Qualitative ideas of Black Body Radiation, Wein's displacement law, and Green House effect.  
Newton's law of cooling and Stefan's law.

### UNIT VIII: THERMODYNAMICS

Thermal equilibrium and definition of temperature (zeroth law of Thermodynamics). Heat, work and internal energy. First law of thermodynamics. Isothermal and adiabatic processes.  
Second law of thermodynamics: Reversible and irreversible processes.  
Heat engines and refrigerators.

### UNIT IX: BEHAVIOUR OF PERFECT GAS AND KINETIC THEORY

Equation of state of a perfect gas, work done on compressing a gas. Kinetic theory of gases: Assumptions, concept of pressure.  
Avogadro's number. Kinetic energy and temperature; rms speed of gas molecules; degrees of freedom, law of equipartition of energy (statement only) and application to specific heat capacities of gases; concept of mean free path.

### UNIT X: OSCILLATIONS AND WAVES

Periodic motion - period, frequency, displacement as a function of time. Periodic functions. Simple harmonic motion (SHM) and its equation; phase; oscillations of a spring - restoring force and force constant; energy in SHM - kinetic and potential energies; simple pendulum - derivation of expression for its time period; free, forced and damped oscillations (qualitative ideas only), resonance.  
Wave motion. Longitudinal and transverse waves, speed of wave motion. Displacement relation for a progressive wave. Principle of superposition of waves, reflection of waves, standing waves in strings and organ pipes, fundamental mode and harmonics. Beats. Doppler effect.

### UNIT XI: ELECTROSTATICS

Electric charges and their conservation. Coulomb's law - force between two point charges, forces between multiple charges; superposition principle and continuous charge distribution.  
Electric field, electric field due to a point charge, electric field lines; electric dipole, electric field due to a dipole; torque on a dipole in a uniform electric field.  
Electric flux, statement of Gauss's theorem and its applications to find field due to infinitely long uniformly charged straight wire, uniformly charged infinite plane sheet and uniformly charged thin spherical shell (field inside and outside).  
Electric potential, potential difference, electric potential due to a point charge, a dipole and system of charges; equipotential surfaces, electrical potential energy of a system of two point charges and of electric dipoles in an electrostatic field.  
Conductors and insulators, free charges and bound charges inside a conductor. Dielectrics and electric polarisation, capacitors and capacitance, combination of capacitors in series and in parallel, capacitance of a parallel plate capacitor with and without dielectric medium between the plates, energy stored in a capacitor, Van de Graaff generator.

### UNIT XII: CURRENT ELECTRICITY

Electric current, flow of electric charges in a metallic conductor, drift velocity and mobility, and their relation with electric current; Ohm's law, electrical resistance, V-I characteristics (linear and non-linear), electrical energy and power, electrical resistivity and conductivity. Carbon resistors colour code for carbon resistors; series and parallel combinations of resistors; temperature dependence of resistance.

Internal resistance of a cell, potential difference and emf of a cell, combination of cells in series and in parallel.

Kirchhoff's laws and simple applications. Wheatstone bridge, metre bridge.

Potentiometer - principle and applications to measure potential difference, and for comparing emf of two cells; measurement of internal resistance of a cell.

### UNIT XIII: MAGNETIC EFFECTS OF CURRENT AND MAGNETISM

Concept of magnetic field, Oersted's experiment.

Biot - Savart law and its application to current carrying circular loop.

Ampere's law and its applications to infinitely long straight wire, straight and toroidal solenoids. Force on a moving charge in uniform magnetic and electric fields. Cyclotron.

Force on a current-carrying conductor in a uniform magnetic field. Force between two parallel current-carrying conductors - definition of ampere.

Torque experienced by a current loop in a magnetic field; moving coil galvanometer - its current sensitivity and conversion to ammeter and voltmeter.

Current loop as a magnetic dipole and its magnetic dipole moment. Magnetic dipole moment of a revolving electron. Magnetic field intensity due to a magnetic dipole (bar magnet) along its axis and perpendicular to its axis. Torque on a magnetic dipole (bar magnet) in a uniform magnetic field; bar magnet as an equivalent solenoid.

Magnetic field lines; Earth's magnetic field and magnetic elements.

Para-, dia- and ferro- magnetic substances, with examples. Electromagnets and factors affecting their strengths. Permanent magnets.

### UNIT XIV: ELECTROMAGNETIC INDUCTION AND ALTERNATING CURRENTS

Electromagnetic induction; Faraday's law, induced emf and current; Lenz's Law, Eddy currents. Self and mutual inductance.

Alternating currents, peak and rms value of alternating current/voltage; reactance and impedance; LC oscillations (qualitative treatment only), LCR series circuit, resonance; power in AC circuits, wattless current.

AC generator and transformer.

### UNIT XV: ELECTROMAGNETIC WAVES

Need for displacement current. Electromagnetic waves and their characteristics (qualitative ideas only). Transverse nature of electromagnetic waves.

Electromagnetic spectrum (radio waves, microwaves, infrared, visible, ultraviolet, x-rays, gamma rays) including elementary facts about their uses.

### UNIT XVI: OPTICS

Reflection of light, spherical mirrors, mirror formula. Refraction of light, total internal reflection and its applications, optical fibres, refraction at spherical surfaces, lenses, thin lens formula, lens-maker's formula. Magnification, power of a lens, combination of thin lenses in contact combination of a lens and a mirror. Refraction and dispersion of light through a prism.

Scattering of light - blue colour of the sky and reddish appearance of the sun at sunrise and sunset. Optical instruments: Human eye, image formation and accommodation, correction of eye defects (myopia and hypermetropia) using lenses. Microscopes and astronomical telescopes (reflecting and refracting) and their magnifying powers.

Wave optics: Wavefront and Huygens' principle, reflection and refraction of plane wave at a plane surface using wavefronts. Proof of laws of reflection and refraction using Huygens' principle. Interference, Young's double hole experiment and expression for fringe width, coherent sources and sustained interference of light.

Diffraction due to a single slit, width of central maximum. Resolving power of microscopes and astronomical telescopes.

Polarisation, plane polarised light; Brewster's law, uses of plane polarised light and Polaroids.

### UNIT XVII: DUAL NATURE OF MATTER AND RADIATION

Photoelectric effect, Hertz and Lenard's observations; Einstein's photoelectric equation - particle nature of light.

Matter waves - wave nature of particles, De Broglie relation. Davisson-Germer experiment.

## UNIT XVIII: ATOMS AND NUCLEI

Alpha - particle scattering experiment; Rutherford's model of atom; Bohr model, energy levels, hydrogen spectrum.

Composition and size of nucleus, atomic masses, isotopes, isobars; isotones. Radioactivity - alpha, beta and gamma particles/rays and their properties; radioactive decay law. Mass-energy relation, mass defect; binding energy per nucleon and its variation with mass number; nuclear fission and fusion.

## UNIT XIX: ELECTRONIC DEVICES

Energy bands in solids (qualitative ideas only), conductors, insulators and semiconductors; semiconductor diode - I-V characteristics in forward and reverse bias, diode as a rectifier; I-V characteristics of LED, photodiode, solar cell, and Zener diode; Zener diode as a voltage regulator. Junction transistor, transistor action, characteristics of a transistor; transistor as an amplifier, Transistor as a switch (common emitter configuration) and oscillator. Logic gates (OR, AND, NOT, NAND and NOR).

## UNIT XX: COMMUNICATION SYSTEMS

Elements of a communication system (block diagram only); bandwidth of signals (speech, TV and digital data); bandwidth of transmission medium. Propagation of electromagnetic waves in the atmosphere, sky and space wave propagation. Need for modulation. Production and detection of an amplitude-modulated wave.

# CHEMISTRY

## UNIT 1: SOME BASIC CONCEPTS OF CHEMISTRY

General Introduction: Importance and scope of chemistry. Historical approach to particulate nature of matter, laws of chemical combination, Dalton's atomic theory: concept of elements, atoms and molecules. Atomic and molecular masses. Mole concept and molar mass; percentage composition and empirical and molecular formula; chemical reactions, stoichiometry and calculations based on stoichiometry.

## UNIT 2: STRUCTURE OF ATOM

Discovery of electron, proton and neutron; atomic number, isotopes and isobars. Thompson's model and its limitations, Rutherford's model and its limitations, Bohr's model and its limitations, concept of shells and subshells, dual nature of matter and light, de Broglie's relationship, Heisenberg uncertainty principle, concept of orbitals, quantum numbers, shapes of s, p and d orbitals, rules for filling electrons in orbitals - Aufbau principle, Pauli exclusion principle and Hund's rule, electronic configuration of atoms, stability of half filled and completely filled orbitals.

## UNIT 3: CLASSIFICATION OF ELEMENTS AND PERIODICITY IN PROPERTIES

Significance of classification, brief history of the development of periodic table, modern periodic law and the present form of periodic table, periodic trends in properties of elements -atomic radii, ionic radii, inert gas radii, ionization enthalpy, electron gain enthalpy, electronegativity, valence. Nomenclature of elements with atomic number greater than 100.

## UNIT 4: CHEMICAL BONDING AND MOLECULAR STRUCTURE

Valence electrons, ionic bond, covalent bond, bond parameters, Lewis structure, polar character of covalent bond, covalent character of ionic bond, valence bond theory, resonance, geometry of covalent molecules, VSEPR theory, concept of hybridization involving s, p and d orbitals and shapes of some simple molecules, molecular orbital theory of homonuclear diatomic molecules (qualitative idea only). Hydrogen bond.

## UNIT 5: STATES OF MATTER: GASES , LIQUIDS AND SOLIDS

Three states of matter, intermolecular interactions, types of bonding, melting and boiling points, role of gas laws in elucidating the concept of the molecule, Boyle's law, Charles's law, Gay Lussac's law, Avogadro's law, ideal behaviour, empirical derivation of gas equation, Avogadro number, ideal gas equation. Kinetic energy and molecular speeds (elementary idea), deviation from ideal behaviour, liquefaction of gases, critical temperature.

Liquid State - Vapour pressure, viscosity and surface tension (qualitative idea only, no mathematical derivations).

Solid State - Classification of solids based on different binding forces :molecular, ionic covalent and metallic solids, amorphous and crystalline solids(elementary idea),unit cell in two dimensional and three dimensional lattices, calculation of density of unit cell, packing in solids, packing efficiency, voids ,number of atoms per unit cell in a cubic unit cell, point defects, electrical and magnetic properties, Band theory of metals ,conductors, semiconductors and insulators and n and p type semiconductors.

## UNIT 6: THERMODYNAMICS

Concepts of system, types of systems, surroundings, work, heat, energy, extensive and intensive properties, state functions. First law of thermodynamics - internal energy and enthalpy, heat capacity and specific heat, measurement of  $\Delta U$  and  $\Delta H$ , Hess's law of constant heat summation, enthalpy of : bond dissociation, combustion, formation, atomization, sublimation, phase transition, ionization, solution and dilution. Introduction of entropy as a state function, Second law of thermodynamics, Gibbs energy change for spontaneous and non-spontaneous process, criteria for equilibrium. Third law of thermodynamics -Brief introduction.

## UNIT 7: EQUILIBRIUM

Equilibrium in physical and chemical processes, dynamic nature of equilibrium, law of mass action, equilibrium constant, factors affecting equilibrium - Le Chatelier's principle; ionic equilibrium - ionization of acids and bases, strong and weak electrolytes, degree of ionization, ionization of polybasic acids, acid strength, concept of pH., Hydrolysis of salts (elementary idea), buffer solutions, Henderson equation, solubility product, common ion effect (with illustrative examples).

## UNIT 8 : REDOX REACTIONS AND ELECTROCHEMISTRY

Concept of oxidation and reduction, redox reactions, oxidation number, balancing redox reactions in terms of loss and gain of electron and change in oxidation numbers , applications of redox reactions.

Conductance in electrolytic solutions, specific and molar conductivity variations of conductivity with concentration, Kohlrausch's Law, electrolysis and laws of electrolysis (elementary idea), dry cell - electrolytic cells and Galvanic cells; lead accumulator, EMF of a cell, standard electrode potential, Nernst equation and its application to chemical cells. Relation between Gibbs energy change and EMF of a cell, fuel cells; corrosion.

#### UNIT 9 : SOLUTIONS

Types of solutions, expression of concentration of solutions of solids in liquids, solubility of gases in liquids, solid solutions, colligative properties - relative lowering of vapour pressure, Raoult's law, elevation of B.P., depression of freezing point, osmotic pressure, determination of molecular masses using colligative properties, abnormal molecular mass, Vant Hoff factor.

#### UNIT 10: CHEMICAL KINETICS

Rate of a reaction (average and instantaneous), factors affecting rates of reaction: concentration, temperature, catalyst; order and molecularity of a reaction; rate law and specific rate constant, integrated rate equations and half life (only for zero and first order reactions); concept of collision theory (elementary idea, no mathematical treatment). Activation energy, Arrhenius equation.

#### UNIT 11: SURFACE CHEMISTRY

Adsorption - physisorption and chemisorption; factors affecting adsorption of gases on solids; catalysis :homogenous and heterogeneous, activity and selectivity: enzyme catalysis; colloidal state: distinction between true solutions, colloids and suspensions; lyophilic, lyophobic multimolecular and macromolecular colloids; properties of colloids; Tyndall effect, Brownian movement, electrophoresis, coagulation; emulsions - types of emulsions.

#### UNIT 12: HYDROGEN AND S- BLOCK ELEMENTS (ALKALI AND ALKALINE EARTH METALS)

Position of hydrogen in periodic table, occurrence, isotopes, preparation, properties and uses of hydrogen; hydrides - ionic, covalent and interstitial; physical and chemical properties of water, heavy water; hydrogen peroxide-preparation, reactions, use and structure; hydrogen as a fuel.

Group 1 and Group 2 elements: General introduction, electronic configuration, occurrence, anomalous properties of the first element of each group, diagonal relationship, trends in the variation of properties (such as ionization enthalpy, atomic and ionic radii), trends in chemical reactivity with oxygen, water, hydrogen and halogens; uses. Preparation and Properties of Some Important Compounds: Sodium carbonate, sodium chloride, sodium hydroxide and sodium hydrogencarbonate, biological importance of sodium and potassium. CaO, CaCO<sub>3</sub>, and industrial use of lime and limestone, biological importance of Mg and Ca.

#### UNIT 13: P-BLOCK ELEMENTS

General Introduction to p-Block Elements

Group 13 elements: General introduction, electronic configuration, occurrence, variation of properties, oxidation states, trends in chemical reactivity, anomalous properties of first element of the group; Boron- physical and chemical properties, some important compounds: borax, boric acids, boron hydrides. Aluminium: uses, reactions with acids and alkalis.

Group 14 elements: General introduction, electronic configuration, occurrence, variation of properties, oxidation states, trends in chemical reactivity, anomalous behaviour of first element. Carbon - catenation, allotropic forms, physical and chemical properties; uses of some important compounds: oxides. Important compounds of silicon and a few uses : silicon tetrachloride, silicones, silicates and zeolites, their uses.

Group 15 elements: General introduction, electronic configuration, occurrence, oxidation states, trends in physical and chemical properties; nitrogen - preparation, properties and uses; compounds of nitrogen: preparation and properties of ammonia and nitric acid, oxides of nitrogen (structure only); Phosphorous-allotropic forms; compounds of phosphorous: preparation and properties of phosphine, halides (PCl<sub>3</sub>, PCl<sub>5</sub>) and oxoacids (elementary idea only).

Group 16 elements : General introduction, electronic configuration, oxidation states, occurrence, trends in physical and chemical properties; dioxygen: preparation, properties and uses; classification of oxides; ozone. Sulphur - allotropic forms; compounds of sulphur: preparation, properties and uses of sulphur dioxide; sulphuric acid: industrial process of manufacture, properties and uses, oxoacids of sulphur (structures only).

Group 17 elements : General introduction, electronic configuration, oxidation states, occurrence, trends in physical and chemical properties; compounds of halogens: preparation, properties and uses of chlorine and hydrochloric acid, interhalogen compounds, oxoacids of halogens (structures only).

Group 18 elements: General introduction, electronic configuration, occurrence, trends in physical and chemical properties, uses.

#### UNIT 14: D AND F BLOCK ELEMENTS

General introduction, electronic configuration, occurrence and characteristics of transition metals, general trends in properties of the first row transition metals - metallic character, ionization enthalpy, oxidation states, ionic radii, colour, catalytic property, magnetic properties, interstitial compounds, alloy formation. Preparation and properties of  $K_2Cr_2O_7$  and  $KMnO_4$ . Lanthanoids - electronic configuration, oxidation states, chemical reactivity and lanthanoid contraction and its consequences. Actinoids - Electronic configuration, oxidation states and comparison with lanthanoids.

#### UNIT 15: COORDINATION COMPOUNDS

Coordination compounds: Introduction, ligands, coordination number, colour, magnetic properties and shapes, IUPAC nomenclature of mononuclear coordination compounds, bonding, Werner's theory VBT, CFT; isomerism (structural and stereo) importance of coordination compounds (in qualitative analysis, extraction of metals and biological systems).

#### UNIT 16: GENERAL PRINCIPLES AND PROCESSES OF ISOLATION OF ELEMENTS

Principles and methods of extraction - concentration, oxidation, reduction electrolytic method and refining; occurrence and principles of extraction of aluminium, copper, zinc and iron.

#### UNIT 17: ORGANIC CHEMISTRY - SOME BASIC PRINCIPLES AND TECHNIQUES

General introduction, methods of purification, qualitative and quantitative analysis, classification and IUPAC nomenclature of organic compounds. Electronic displacements in a covalent bond: inductive effect, electromeric effect, resonance and hyper conjugation. Homolytic and heterolytic fission of a covalent bond: free radicals, carbocations, carbanions; electrophiles and nucleophiles, types of organic reactions.

#### UNIT 18: HYDROCARBONS

Classification of Hydrocarbons. Aliphatic Hydrocarbons: Alkanes - Nomenclature, isomerism, conformations (ethane only), physical properties, chemical reactions including free radical mechanism of halogenation, combustion and pyrolysis. Alkenes - Nomenclature, structure of double bond (ethene), geometrical isomerism, physical properties, methods of preparation; chemical reactions: addition of hydrogen, halogen, water, hydrogen halides (Markovnikov's addition and peroxide effect), ozonolysis, oxidation, mechanism of electrophilic addition. Alkynes - Nomenclature, structure of triple bond (ethyne), physical properties, methods of preparation, chemical reactions: acidic character of alkynes, addition reaction of - hydrogen, halogens, hydrogen halides and water. Aromatic hydrocarbons - Introduction, IUPAC nomenclature; Benzene: resonance, aromaticity; chemical properties: mechanism of electrophilic substitution - nitration, sulphonation, halogenation, Friedel Craft's alkylation and acylation; directive influence of functional group in mono-substituted benzene; carcinogenicity and toxicity.

#### UNIT 19: HALOALKANES AND HALOARENES

Haloalkanes: Nomenclature, nature of C-X bond, physical and chemical properties, mechanism of substitution reactions. Optical rotation. Haloarenes: Nature of C-X bond, substitution reactions (directive influence of halogen for monosubstituted compounds only). Uses and environmental effects of - dichloromethane, trichloromethane, tetrachloromethane, iodoform, freons, DDT.

#### UNIT 20: ALCOHOLS, PHENOLS AND ETHERS

Alcohols: Nomenclature, methods of preparation, physical and chemical properties (of primary alcohols only); identification of primary, secondary and tertiary alcohols; mechanism of dehydration, uses, with special reference to methanol and ethanol. Phenols: Nomenclature, methods of preparation, physical and chemical properties, acidic nature of phenol, electrophilic substitution reactions, uses of phenols. Ethers: Nomenclature, methods of preparation, physical and chemical properties, uses.

#### UNIT 21: ALDEHYDES, KETONES AND CARBOXYLIC ACIDS

Aldehydes and Ketones: Nomenclature, nature of carbonyl group, methods of preparation, physical and chemical properties, and mechanism of nucleophilic addition, reactivity of alpha hydrogen in aldehydes; uses. Carboxylic Acids: Nomenclature, acidic nature, methods of preparation, physical and chemical properties; uses.

#### UNIT 22: ORGANIC COMPOUNDS CONTAINING NITROGEN

Amines: Nomenclature, classification, structure, methods of preparation, physical and chemical properties, uses, identification of primary secondary and tertiary amines. Cyanides and Isocyanides - will be mentioned at relevant places in context. Diazonium salts: Preparation, chemical reactions and importance in synthetic organic chemistry.

### UNIT 23: BIOMOLECULES

Carbohydrates - Classification (aldoses and ketoses), monosaccharide (glucose and fructose), D-L configuration, oligosaccharides (sucrose, lactose, maltose), polysaccharides (starch, cellulose, glycogen): importance. Proteins - Elementary idea of  $\alpha$  - amino acids, peptide bond, polypeptides, proteins, primary structure, secondary structure, tertiary structure and quaternary structure (qualitative idea only), denaturation of proteins; enzymes. Hormones -Elementary idea (excluding structure). Vitamins - Classification and functions. Nucleic Acids: DNA and RNA

### UNIT 24: POLYMERS

Classification - Natural and synthetic, methods of polymerization (addition and condensation), copolymerization. Some important polymers: natural and synthetic like polythene, nylon, polyesters, bakelite, rubber. Biodegradable and non-biodegradable polymers.

### UNIT 25: CHEMISTRY IN EVERYDAY LIFE

1. Chemicals in medicines - analgesics, tranquilizers, antiseptics, disinfectants, antimicrobials, antifertility drugs, antibiotics, antacids, antihistamines. 2. Chemicals in food - preservatives, artificial sweetening agents, elementary idea of antioxidants. 3. Cleansing agents - soaps and detergents, cleansing action.

### UNIT 26: ENVIRONMENTAL CHEMISTRY

Environmental pollution - Air, water and soil pollution, chemical reactions in atmosphere, smogs, major atmospheric pollutants; acid rain, ozone and its reactions, effects of depletion of ozone layer, greenhouse effect and global warming - pollution due to industrial wastes; green chemistry as an alternative tool for reducing pollution, strategy for control of environmental pollution.

**ANNEXURE - II (1) (a)**  
**COLLEGES UNDER ENGINEERING / ARCHITECTURE COURSES**

(See Clauses 2.3 & 2.4)

Please refer to Description of Course Codes in Annexure II (1) (b)]

**I. ENGINEERING COLLEGES UNDER THE DIRECTOR OF TECHNICAL EDUCATION (DTE)**

**Government**

Sl. No.	Code	College	University	Courses offered No. of seats	Total Seats	Phone No.
1	IDK	Govt. Engineering College, Painavu, Idukki	KTU	CS-60, EC-60, EE-60, IT-60, ME-60	300	04862 - 233250
2	KKE	Govt. Engineering College, Kozhikode	KTU	AE-60, CE-60, CH-60, ME-60, EC - 60	300	0495 – 2383220, 2383210
3	KNR	Govt. College of Engineering, Kannur	KTU	CE-60, CS-60, EC-90, EE-60, ME-60	330	0497 – 2780226, 2781226
4	KTE	Rajiv Gandhi Institute of Technology, Pampady, Kottayam	KTU	AR-40, CE-60, CS-60, EC-60, EE-60, ME-60	340	0481 - 2506153, 2507763
5	PKD	Govt. Engineering College, Sreekrishnapuram, Palakkad	KTU	CS-60, EC-60, EE-60, IT-60, ME-60	300	0466 - 2260350, 2260565
6	TCR	Govt. Engineering College, Thrissur	KTU	CE : 120, CH : 60, CS : 60, EC : 60, EE : 100, ME : 120, PE : 60, AR : 40	620	0487 - 2334144
7	TRV	Govt. Engineering College, Barton Hill, Thiruvananthapuram	KTU	CE -60, EC-60, EE-60, IT-60, ME-60	300	0471 - 2300484, 2300485
8	TVE	College of Engineering, Thiruvananthapuram	KTU	AE-60, AR-40, CE-120, CS-60, EC-60, EE-120, IE-60, ME-120	640	0471 – 2519502, 2515555
9	WYD	Govt. Engineering College, Mananthavady, Wayanad	KTU	CS-60, EC-120, EE-60, ME-60	300	04935 - 271261

**Aided**

Sl. No.	Code	College	University	Courses offered No. of seats	Total Seats	Phone No.
10	MAC	Mar Athanasius College of Engineering, Kothamangalam, Ernakulam	KTU	CE-120, CS-60, EC-120, EE-120, ME-120	540	0485 – 2822363, 2823383
11	NSS	N.S.S. College of Engineering, Akathethara P O, Palakkad	KTU	CE-120, CS-60, EC-90, EE-120, IC-60, ME-120	570	0491 – 2555255, 2555900
12	TKM	T.K.M. College of Engineering, Kollam	KTU	CE : 120, CH : 60, CS : 60, EC : 120, EE : 120, ME : 120, MP : 60, AR : 74	734	0474 - 2712022, 2712024

Note : Seats available for mandatory reservation: See Clause 4.1.5

**II. COLLEGE UNDER THE KERALA AGRICULTURAL UNIVERSITY (KAU)**

Sl. No.	Code	College	University	Courses offered No. of seats	Total Seats	Phone No.
1	KCT	Kelappaji College of Agril. Engineering & Technology, Tavanur, Malappuram	KAU	AG-50, FT-30	80	0494 -2686214

**III. COLLEGES UNDER THE KERALA VETERINARY & ANIMAL SCIENCES UNIVERSITY (KVASU)**

Sl. No.	Code	College	University	Courses offered No. of seats	Total Seats	Phone No.
1	CDI	College of Dairy Science & Technology, Kolahalamedu, Idukki	KVASU	DS-20	20	04869-296016
2	CDT	College of Dairy Science & Technology, Mannuthy, Thrissur	KVASU	DS-40	40	0487 – 2372861
3	CDP	College of Dairy Science & Technology, Pookode Campus, Wayanad	KVASU	DS-20	20	0493-6256380, 6256390
4	CDV	College of Dairy Science & Technology, Kaimanam, Thiruvananthapuram	KVASU	DS-20	20	04712-491288
5	CFT	College of Food Technology	KVASU	FT-20	20	0487-2748016

**IV. COLLEGE UNDER THE KERALA UNIVERSITY OF FISHERIES AND OCEAN STUDIES (KUFOS)**

Sl. No.	Code	College	University	Courses offered No. of seats	Total Seats	Phone No.
1	COU	School of Ocean Engineering and Underwater Technology, KUFOS, Panangad P O, Ernakulam - 682 506	KUFOS	FT-40	40	0484 – 2700598, 2703782

#### V. SELF-FINANCING COLLEGES UNDER THE INSTITUTE OF HUMAN RESOURCES DEVELOPMENT (IHRD)

Sl. No.	Code	College	University	Courses offered No. of seats	Total Seats	Phone No.
1	ADR	College of Engineering, Adoor, Pathanamthitta	KTU	CS : 60, EC : 60, EE : 60, ME : 120	300	04734 - 230640, 231995
2	CEA	College of Engineering, Attingal, Thiruvananthapuram	KTU	CS-60, EC-60, EE-60	180	0470 – 2627400, 2624449
3	CEC	College of Engineering, Pallippuram, Cherthala, Alappuzha	KTU	CS : 90, EC : 60, EE : 60	210	0478 – 2553416, 2552714
4	CEK	College of Engineering, Kottarakkara, Kollam	KTU	CS : 60, EC : 60	120	0474 – 2453300, 2458674
5	CHN	College of Engineering, Chengannur, Alappuzha	KTU	CS-120, EC-120, EE-120, EI-60	420	0479 - 2451424, 2454125
6	KNP	College of Engineering, Karunagappally, Kollam	KTU	CS-60, EC-60, EE-60	180	0476 – 2665935, 2666160
7	MDL	Model Engineering College, Thrikkakara, Ernakulam	KTU	CS-120, EB-60, EC-120, EE-60	360	0484 - 2575370, 2577379
8	PJR	College of Engineering, Poonjar, Kottayam	KTU	CS : 30, EC : 30, EE : 30	90	04822 - 271737
9	PTA	College of Engineering, Kalloppara, Pathanamthitta	KTU	CS-60, EC-60, EE-60	180	0469 - 2678983, 2677890

#### VI. SELF-FINANCING COLLEGES UNDER THE LAL BHADUR SASTRI CENTRE FOR SCIENCE & TECHNOLOGY (LBS)

Sl. No.	Code	College	University	Courses offered No. of seats	Total Seats	Phone No.
10	KSD	LBS College of Engineering, Muliya P O, Kasaragod	KTU	CE-60, CS-120, EC-120, EE-60, IT-60, ME-120	540	04994 - 250290, 251566
11	LBT	LBS Institute of Technology for Women, Poojappura, Thiruvananthapuram	KTU	AE-60, CE-60, CS-120, EC-60, IT-60	360	0471 - 2349232, 2343395

#### VII. SELF-FINANCING COLLEGES UNDER THE CO-OPERATIVE ACADEMY OF PROFESSIONAL EDUCATION (CAPE)

Sl. No.	Code	College	University	Courses offered No. of seats	Total Seats	Phone No.
12	AEC	College of Engineering, Aranmula, Pathanamthitta	KTU	CE-60, CS-60, EC-30, EE-30	180	0468-2319131, 2278731
13	CEM	College of Engineering, Muttathara, Thiruvananthapuram	KTU	CE-60, CS-60, EC-60, EE-60, ME-60	300	0471-2500211
14	KGR	College of Engineering, Kidangoor, Kottayam	KTU	CE : 60, CS : 90, EC : 60, EE : 60	270	04822 - 255056, 256056
15	PEC	College of Engineering, Pathanapuram, Kuriottumala, Elikattor P O, Kollam	KTU	CE-60, CS-60, EC-30, EE-30, ME-60	240	0475 2022810
16	PRN	College of Engineering, Perumon, Kollam	KTU	CS-60, EC-90, EE-60, IT-30, ME-60	300	0474 - 2550400, 2550500
17	PRP	College of Engineering & Management, Punnapra, Alappuzha	KTU	CE-60, CS-90, EC-60, EE-60, ME-60	330	0477 - 2267311, 266711
18	TKR	College of Engineering, Trikaripur, Kasaragod	KTU	CE-60, CS-60, EC-60, EE-60, IT-30	270	0467 - 2250377, 2250977
19	TLY	College of Engineering, Thalassery, Kannur	KTU	CE-60, CS-60, EC-120, EE-60, IT-60, ME-60,	420	0490 - 2388930, 2307190
20	VDA	College of Engineering, Mandarathur P.O., Vadakara, Kozhikode	KTU	CE : 60, CS : 60, EC : 60, EE : 60, IT : 30	270	0496 - 2536125, 2537225

**VIII. SELF-FINANCING COLLEGE UNDER THE KSRTC**

Sl. No.	Code	College	University	Courses offered No. of seats	Total Seats	Phone No.
21	SCT	Sree ChitraThirunal College of Engineering, Pappanamcode, Thiruvananthapuram	KTU	BB-60, CS-60, EC-120, MA-60, ME-60, MP-60	420	0471 - 2490572, 2490772

**IX. SELF-FINANCING COLLEGE UNDER THE MAHATMA GANDHI UNIVERSITY**

Sl. No.	Code	College	University	Courses offered No. of seats	Total Seats	Phone No.
22	UCE	University College of Engineering, Thodupuzha, Idukki	KTU	CS-60, EC-60, EE-60, PO-60	240	04862 - 256222, 256534

**X. SELF-FINANCING COLLEGE UNDER THE UNIVERSITY OF KERALA**

Sl. No.	Code	College	University	Courses offered No. of seats	Total Seats	Phone No.
23	UCK	University College of Engineering, Kariavattom, Thiruvananthapuram	Kerala	CS : 63, EC : 63, IT : 63	189	0471 – 2308874, 2418045

**XI. SELF-FINANCING COLLEGE UNDER THE UNIVERSITY OF CALICUT**

Sl. No.	Code	College	University	Courses offered No. of seats	Total Seats	Phone No.
24	UCC	Calicut University Institute of Engineering & Technology, Tenhipalam, Malappuram	Calicut	EC-60, EE-60, IT-60, ME-60, PT-30	270	0494 - 2400223

**XII. SELF-FINANCING COLLEGE UNDER THE CENTRE FOR CONTINUING EDUCATION (CCE)**

Sl. No.	Code	College	University	Courses offered No. of seats	Total Seats	Phone No.
25	MNR	College of Engineering, Munnar, Idukki	KTU	CS : 60, EC : 30, EE : 30, ME : 60	180	04865 - 230606, 232989

**XIII. PRIVATE SELF FINANCING COLLEGES**

Sl. No.	Code	College	University	Courses offered No. of seats	Total Seats	Phone No.
1	AAE	Al-Azhar College of Engineering & Tech., Perumpillichira, Thodupuzha, Idukki	KTU	AU : 42, CE : 84, CS : 30, EC : 30, ME : 84	270	04862 – 227944, 229193
2	AAP	Al-Ameen Engineering College, Shoranur, Palakkad	KTU	CE-120, EC-60, EE-60, ME-120	360	0466 – 3025000, 3025007
3	AIK	Albertian Institute of Science and Technology, Kalamassery, Kochi – 682 022	KTU	CE-60, CS-60, EC-60, EE-60, ME-60	300	0484 2540360, 6526299
4	AJC	Amal Jyothi College of Engineering, Koovapally P.O., Kanjirapally, Kottayam – 686 518	KTU	CE : 120, CH : 60, CS : 120, EC : 120, EE : 60, IT : 60, MA : 60, ME : 120, MG : 60, FT : 60	840	6482 8305555, 8305500
5	AME	Ammini College of Engineering, Kannampariyaram, Mankara P O, Palakkad	KTU	CE : 90, CS : 60, EC : 60, EE : 60, ME : 90	360	0491 – 2873699, 2873599
6	ASI	Adi Shankara Institute of Engineering & Technology, Kalady, Ernakulam	KTU	AE-60, CE-60, CS-120, EC-120, EE-60, ME-120	540	0484 – 2463825, 2463062
7	ATP	Ahalia School of Engineering & Technology, Kozhippara, Pudussery, Palakkad – 678 557	KTU	CE-60, CS-60, EC-60, EE-60, ME-60	300	0492 3207777, 3225000
8	AWH	AWH Engineering College, Kuttikkattoor, Kozhikode	KTU	CE-60, CS-60, EC-30, EE-30, ME-60	240	0495 – 2356144, 2352662, 2352552

Sl. No.	Code	College	University	Courses offered No. of seats	Total Seats	Phone No.
9	AXE	Axis College of Engineering & Technology, Ambanoly, Kodakara Via, Murikkingal P O, Thrissur	KTU	CE : 60, CS : 60, EC : 30, EE : 30, ME : 60	240	0480 – 2744501, 2744500
10	BJK	Bishop Jerome Institute, Fathima College Road, Kollam - 691 001	KTU	CE-60, EC-60, EE-60, ME-60	240	0474 2764052, 6060610
11	BMC	Baselios Mathews II College of Engineering, Sasthamcotta, Kollam	KTU	AE-30, CE-60, CS-60, EC-30, EE-60, ME-60	300	0476 – 2835579, 2830778
12	CCE	Christ College of Engineering, Irinjalakuda, Thrissur	KTU	CE-60, CS-60, EC-60, EE-60, ME-60	300	0480285355
13	CCV	Cochin College of Engineering & Technology, Valiyaparambu, Edayur (via) Valanchery, Malappuram – 676 552	KTU	CE-120, CH-60, CS-60, EC-60, EE-60, ME-120, MR-60	540	0494 2640172, 2640173
14	CEN	College of Engineering & Technology, Payyannur, Kaithapram, Mathamangalam P O, Kannur	KTU	CE : 60, EC : 30, EE : 30, ME : 60, AR : 40	220	04985 - 279842, 277842
15	CKC	Christ Knowledge City, Kuzhoor, Airapuram P O, Ernakulam	KTU	CE-21, CS-21, EC-21, ME-21, SB-42	126	0484 - 2651482, 2651483, 2651484
16	CMA	Carmel College of Engineering & Technology, Punnappa, Alappuzha	KTU	CE-60, CS-60, EE-60, ME-60	240	0477-2287248
17	DMC	M Dasan Institute of Technology, Ulliyeri P.O. Kozhikode – 673 620	KTU	CE-120, CS-60, EC-60, EE-60, ME-60	360	0496 2664700, 2664702
18	ECE	Sree Emakulathappan College of Engineering & Management, Muppiyam, Mukundapuram, Thrissur	KTU	CE-60, CS-60, ME-60	180	0480 – 2781897, 2781898
19	EKC	Eranad Knowledge City Technical Campus, Cherukulam, Elankur P.O., Manjeri(via), Malappuram	KTU	CE-60, CS-60, EC-60, FS-60, ME-60	300	0483 – 3013666, 3013301
20	FIT	Federal Institute of Science & Technology, Angamaly, Ernakulam	KTU	CE-120, CS-120, EC-120, EE-60, EI-60, ME-120	600	0484 - 2616267, 2616404
21	GIT	Gurudeva Institute of Science & Tech., Vennimala, Payyappady P O, Puthuppally, Kottayam	KTU	CE-60, CS-60, EC-30, EE-30, ME-60	240	0481 – 2354620, 2568913
22	GWE	K R Gouri Amma College of Engineering, Cherthala, Alappuzha	KTU	CE : 45, CS : 30, EC : 45, IT : 30	150	0478 - 2564490, 2562353
23	HCE	Heera College of Engineering & Technology, Panavoor P O, Nedumangadu, Thiruvananthapuram	KTU	CE-60, CS-60, EC-60, EE-60, ME-60	300	0472 - 2866666, 2867000
24	HGW	Holy Grace Academy of Engineering, Mala, Kuruvilassery P O, Thrissur	KTU	CE : 60, CS : 60, EC : 60, EE : 30, ME : 60	270	0480 – 3293889, 2891900, 2897155, 2897156
25	ICE	Ilahia College of Engineering & Technology, Muvattupuzha, Ernakulam	KTU	CE : 120, CS : 120, EC : 90, EE : 60, ME : 120	510	0485 - 2549145, 6451636
26	IES	IES College of Engineering, Chittilappilly, Thrissur	KTU	CE-60, CS-60, EC-60, EE-60, ME-60	300	0487 - 2309966, 2309967
27	IGW	Indira Gandhi Institute of Engineering & Technology for women, Nellikuzhi P O, Kothamangalam, Ernakulam	KTU	CE : 60, CS : 60, EC : 30, EE : 30	180	0485 – 2827740, 2827454
28	ILE	I L M College of Engineering and Technology, Methala, Perumbavoor, Ernakulam	KTU	AO : 60, CE : 30, CS : 30, EC : 15, ME : 30	165	0484 2597900, 2597904
29	JBT	Jai Bharath College of Management & Engineering Technology, Perumbavoor, Vengola P O, Ernakulam	KTU	CE : 60, CS : 60, EC : 30, EE : 15, ME : 90	255	0484 - 2655001, 2655379

Sl. No.	Code	College	University	Courses offered No. of seats	Total Seats	Phone No.
30	JCE	Jawaharlal College of Engineering & Technology, Mangalam, Lakkidi, Palakkad	KTU	AO : 90, CE : 60, CS : 60, EC : 60, ME : 60	330	0466 – 2405070, 2231550
31	JEC	Jyothi Engineering College, Vettikkattiri P.O., Cheruthuruthy, Thrissur – 679 531	KTU	CE : 60, CS : 120, EC : 60, EE : 60, ME : 120, MR : 60	480	04884 274198, 274423
32	JIT	John Cox Memorial CSI Institute of Technology, Kannammoola, Thiruvananthapuram	KTU	CE-60, CS-60, EC-60, EE-60, ME-60	300	0471 - 2446949, 3075512
33	KIT	Kottayam Institute of Technology & Science, Pallicathode, Kottayam	KTU	AU-60, CE-60, CS-60, EC-60, EE-60, ME-120	420	0481 - 2704700
34	KMC	KMCT College of Engineering, Kallanthode, NIT Campus P.O., Kozhikode- 673 601	KTU	AE-60, AU-60, CE-60, CS-60, EC-60, EE-60, ME-120, IT-60	540	0495 - 2289227, 2289099
35	KME	KMEA Engineering College, Edathala, Aluva, Ernakulam	KTU	CE : 120, CS : 60, EC : 30, EE : 30, EI : 30, ME : 120	390	0484 - 2411003, 2411004
36	KMW	KMCT College of Engineering for Women, Mukkam, Manassery, Kozhikode.	KTU	BM-60, CE-60, CS-60	180	0495 - 2520952, 2520954
37	KVE	KVM College of Engineering & Information Technology, Kokothamangalam, Cherthala, Alappuzha.	MG	CS-60	60	0478-2810031, 0478-2811080
38	LMC	Lourdes Matha College of Science & Technology, Lourdes Hills, Kuttichal, Thiruvananthapuram – 695 574	KTU	CE-60, CS-90, EC-60, EE-30, ME-90	330	0472 2853550, 2853546
39	MBC	Mar Baselios Christian College of Engineering & Technology, Peermade, Idukki	KTU	CE-60, CS-60, EC-60, EE-60, ME-60	300	04869 - 233571, 233572
40	MBI	Mar Baselios Institute of Technology & Science, Nellimattom P O, Kothamangalam, Ernakulam	KTU	CE-120, CS-60, EC-60, EE-60, ME-120	420	0485 - 2859308, 2859348
41	MBT	Mar Baselios College of Engineering & Technology, Thiruvananthapuram	KTU	CE-120, CS-120, EC-120, EE-120, ME-120	600	0471 2545868, 2545869
42	MCC	Musaliar College of Engineering, Chirayinkeezhu, Thiruvananthapuram-695304	KTU	CE : 60, EC : 15, EE : 15, ME : 60, CS : 60	210	0470 2640605, 2640123
43	MCE	Marian Engineering College, Menamkulam, Kazhakuttom, Thiruvananthapuram-695582	KTU	CE-120, CS-90, EC-60, EE-60, ME-120	450	0471 2707111, 2707150
44	MCK	Musaliar College of Engineering & Technology, Kumbazha, Pathanamthitta	KTU	CE-60, CS-60, EC-30, EE-30, ME-120	300	0468 - 2301702, 2301703, 2621431
45	MCT	Mohandas College of Engineering & Technology, Nedumangad, Thiruvananthapuram	KTU	BB : 60, CE : 60, CS : 60, EC : 30, EE : 30, ME : 60	300	0472 - 2813039, 2814578
46	MEA	MEA Engineering College, Perinthalmanna, Malappuram	KTU	CE-120, CS-90, EC-60, EE-60, IT-30, ME-120	480	04933 - 277556, 277557
47	MEC	Malabar College of Engineering & Tech., Deshamangalam, Pallur P O, Wadakkancherry (Via), Thrissur	KTU	AU-60, CE-60, CS-60, EC-30, ME-90, MR-60	360	04884 - 280801, 280800
48	MEE	MES College of Engineering & Technology, Kunnuvara, Ernakulam	KTU	CE-60, CS-60, EC-30, EE-30, ME-60	240	0484 - 2573211
49	MEK	MES Institute of Technology & Management, Chathannoor, Kollam	KTU	CE-54, CS-54, EC-30, EE-30, ME-54	222	0474 – 2022761, 2590700
50	MES	MES College of Engineering, Kuttippuram, Malappuram	KTU	AE : 30, CE : 60, CS : 120, EC : 60, EE : 60, IT : 30, ME : 60	420	0494 – 3051234, 3051111
51	MET	MET's School of Engineering, Mala, Thrissur	KTU	BT : 60, CE : 60, CS : 90, EC : 30, EE : 30, ME : 90	360	0480 - 2897337, 2898032

Sl. No.	Code	College	University	Courses offered No. of seats	Total Seats	Phone No.
52	MGC	M.G. College of Engineering, Thiruvallam, Thiruvananthapuram	KTU	CS-60, EC-60, EE-60	180	0471 - 2383185, 2383747
53	MGE	MGM College of Engineering and Technology, Pampakuda, Muvattupuzha, Ernakulam	KTU	CE : 90, CS : 54, EC : 30, EE : 30, ME : 81	285	0485 – 2274455, 0485 – 2274456
54	MGP	Saintgits College of Engineering, Pathamuttom, Kottayam	KTU	AE : 60, CE : 120, CH : 60, CS : 120, EC : 60, EE : 60, FT : 60, ME : 120, RB : 60	720	0481 - 2436169, 2436170
55	MHP	Ace College of Engineering, Plappattivila, Karinkadamugal, Thiruvallam, Thiruvananthapuram	KTU	AO-60, CE-60, EC-60, EE-60, ME-60	300	0471 – 2384437, 2384447
56	MLM	Mangalam College of Engineering, Ettumanoor, Kottayam	KTU	CE : 120, CS : 120, EC : 60, EE : 60, ME : 120	480	0481 - 2537053, 2533722
57	MLT	Malabar Institute of Technology, Anjarakandy, Kannur	KTU	CE : 60, CS : 60, EC : 30, EE : 30, ME : 90	270	0497 - 2856400, 2855005
58	MUS	Muslim Association College of Engineering, Venjaramoodu, Thiruvananthapuram	KTU	CE-60, CS-60, EC-30, EE-30, ME-60	240	0472 - 2870786, 2875274
59	MUT	Muthoot Institute of Technology & Science, Varokoli P.O., Puthencruze, Ernakulam	KTU	CE-60, CS-60, EC-60, EE-60, ME-60	300	0484 – 2732111, 2732100
60	MZC	Mount Zion College of Engineering, Kadammanitta, Pathanamthitta	KTU	AE-30, AO-60, CE-60, CS-60, EC-30, ME-60	300	0468 - 2216325, 2217425
61	MZW	Mount Zion Institute of Science & Technology, Kozhuvallur, Chengannoor, Alappuzha	KTU	CE : 60, CS : 30, ME : 60	150	0479 - 2166038, 2369438
62	NCE	Nehru College of Engineering & Research Centre, Pampady, Thiruvilwamala, Thrissur	KTU	CS : 120, EC : 60, EE : 60, ME : 90, MR : 60	390	04884 – 281670, 282070
63	NIE	Nirmala College of Engineering, Kunnappilly, Chalakkudy, Thrissur	KTU	CE : 60, ME : 60, MR : 30	150	0480 – 2739800, 2739801
64	NML	North Malabar Institute of Technology, Kanhangad, Kasargod	KTU	CE-60, CS-60, EC-30, EE-30, ME-60	240	0467 2440024, 2205114
65	PAA	PA Aziz College of Engineering & Technology, Karakulam, Thiruvananthapuram.	KTU	CE : 30, CS : 30, EC : 60, EE : 30, ME : 30, AE : 30	210	0471-2370110, 2370111, 2370112, 2370113.
66	PRC	Providence College of Engineering, Vattamala, Perisseri East, Angadikkal, Chengannur, Alappuzha	KTU	CE-60, CS-60, EC-30, EE-30, ME-60	240	0479 2451083
67	PRS	PRS College of Engineering & Tech., Paliyode, Neyyattinkara, Thiruvananthapuram	KTU	CE : 90, CS : 30, EC : 30, EE : 30, ME : 30	210	0471 - 2256766, 2257161
68	RCE	Royal College of Engineering & Technology, Akkikavu, Thrissur	KTU	CE-60, CS-120, EC-60, EE-60, ME-120	420	04885 - 289009, 271121
69	RET	Rajagiri School of Engineering and Technology, Rajagiri Valley P.O., Kochi	KTU	AE-60, CE-60, CS-180, EC-180, EE-60, IT-60, ME-120	720	0484 2427835, 2428239
70	RIE	Rajadhani Institute of Engineering & Tech., Nedumparambu P O, Nagaroor, Attingal, Thiruvananthapuram	KTU	AO-60, CE-120, CS-60, EC-60, EE-60, ME-120	480	0470 - 2679797, 2679898
71	SBC	Sree Buddha College of Engineering, Pattoor P O, Padanilam via, Alappuzha	KTU	BB-60, CE-60, CS-60, EC-60, EE-60, ME-120	420	0479 – 2375440, 2375442
72	SBW	Sree Buddha College of Engineering, Ayathil, Elavumthitta, Pathanamthitta	KTU	CE-60, CS-60, EC-30, EE-30, ME-60	240	0468 - 2259100, 2258100
73	SCM	SCMS School of Engineering & Technology, Karukutty, Ernakulam	KTU	AU-60, CE-120, CS-120, EC-90, EE-60, ME-120	570	0484 - 2450330, 2450507
74	SGT	Sadguru Swami Nithyananda Institute of Technology, Kanhangad, Kasaragod	KTU	CE : 30, CS : 30, ME : 30	90	0467-2200602

Sl. No.	Code	College	University	Courses offered No. of seats	Total Seats	Phone No.
75	SHM	Shahul Hameed Memorial Engineering College, Kadakkal, Kollam	KTU	CE-60, CS-60, EC-60, EE-60, ME-60	300	0474 - 2424573, 2424900
76	SHR	Sahrdya College of Engineering & Technology, P.B.No.17, Kodakara, Thrissur	KTU	BM : 60, BT : 60, CE : 60, CS : 120, EC : 60, EE : 60	420	0480 2726630, 2759275
77	SIT	Sarabhai Institute of Science & Technology, Vellanad, Thiruvananthapuram	KTU	CE-60, CS-60, EC-60, EE-30, EI-30, ME-60	300	0472 – 2884448, 2884449
78	SJC	St.Josephs College of Engineering & Technology, Palai, Choondacherry P.O., Kottayam	KTU	CE-60, CS-120, EC-90, EE-60, EI-30, ME-120	480	0482 2239308, 2239307 (fax)
79	SNC	Sree Narayana Guru College of Engineering & Technology, Payyanur, Kannur	KTU	CE-60, CS-60, EC-30, EE-30, ME-60	240	04985 - 201987, 201988
80	SNG	Sree Narayana Gurukulam College of Engineering, Kolencherry, Ernakulam	KTU	CE : 90, CS : 90, EC : 90, EE : 60, ME : 90, SB : 60	480	0484 - 2764841, 2760887
81	SNM	Sree Narayana Mangalam Institute of Management & Technology, Maliankara, Ernakulam	KTU	CE-60, CS-60, EC-60, EE-60, IC-60, ME-120,	420	0484 - 2484142, 2484144
82	SNP	Sree Narayana Institute of Technology, Adoor, Pathanamthitta	KTU	CE-60, EC-60, EE-60, MA-60, ME-60	300	0473 – 4244600, 4244700, 4250500
83	SNT	Sree Narayana Guru Institute of Science & Technology, Thekkethazham, Mannam P O, North Paravur, Ernakulam	KTU	CE : 60, CS : 60, EE : 60, ME : 60	240	0484 - 2440220, 2445252
84	SPT	Sreepathy Institute of Management & Tech., Vavanoor, Kootanad, Palakkad	KTU	CE : 60, CS : 60, EC : 30, EE : 30, ME : 60	240	0466 - 2370200, 2371400
85	STC	St. Thomas College of Engineering & Tech., Kozhuvallur P O, Venmoney, Chengannur, Alappuzha	KTU	CE-60, CS-60, EC-30, EE-30, ME-60	240	0479 - 2369993, 2369994
86	STI	St. Thomas Institute of Science & Tech., Mar Chrysostom Nagar, Kattaikonam P O, Kazhakkootam, Thiruvananthapuram	KTU	CE-60, CS-60, EC-30, EE-30, ME-60	240	0471 – 2410640, 2410641
87	STM	St. Thomas College of Engineering & Technology, Sivapuram P O, Mattanur (via), Kannur	KTU	CE-60, CS-60, EC-60, ME-60	240	0490-3000600
88	TCE	Toms College of Engineering for Startups, Mattakara P O, Kottayam-686564	KTU	CE : 60, CH : 60, CS : 60, ME : 60	240	0481-2545659, 2544659
89	TCT	Trinity College of Engineering, Trinity Hill, Poovada, Naruvamoodu, Thiruvananthapuram	KTU	CE : 60, EC : 30, EE : 30, ME : 60	180	0471 - 2395060
90	TEC	Travancore Engineering college, Roadvila, Cheriyaavelinalloor, Oyoor, Kollam	KTU	CE-60, CS-60, EE-30, ME-60	210	0474-2467235
91	TJE	Thejus Engineering College, Vellarkkad, Erumapetti P O, Thrissur	KTU	CE-120, CS-120, EC-120, EE-60, ME-120	540	04885 – 269466, 269431
92	TKI	T K M Institute of Technology, Ezhukone, Kollam	KTU	BM : 60, CE : 60, CS : 60, EE : 30, FT : 60, ME : 60	330	0474 – 2482833, 2482083
93	TOC	Toc H Institute of Science & Technology, Arakkunnam, Ernakulam	KTU	CE : 60, CS : 60, EC : 60, EE : 60, FS : 60, IT : 30, ME : 120, RB : 60	510	0484 – 2749600, 2738129
94	UKP	UKF College of Engineering & Technology, Meenambalam, Puthemkulam P O, Parippally Via, Kollam	KTU	CE-60, CS-60, EC-120, EE-60, ME-120	420	0474 - 2577958, 2577959
95	UNT	Universal Engineering College, Vallivattom P O, Konathukunnu, Thrissur	KTU	CE-60, CS-60, EC-60, EE-60, ME-120	360	0480 - 2810040
96	VAK	Vidya Academy of Science & Technology, Technical Campus, Malackal P.O., Kilimanoor, Thiruvananthapuram.	KTU	CE-60, CS-60, EC-60, EE-60, ME-60	300	0470 – 2649574, 2649234
97	VAS	Vidya Academy of Science & Technology, Thalakkottukara, Thrissur	KTU	CE : 120, CS : 120, EC : 120, ME : 120, EE : 120	600	04885 - 287751, 287752
98	VIT	Vijnan Institute of Science & Technology, Nellurupara, Piravom, Ernakulam	KTU	CE-60, CS-60, EC-60, EE-60, ME-60	300	0485 - 2258520

Sl. No.	Code	College	University	Courses offered No. of seats	Total Seats	Phone No.
99	VKE	Valia Koonambakulathamma College of Engg.& Tech., Chavancode, Parippally P O, Thiruvananthapuram	KTU	CE-60, CS-60, EC-60, EE-60, ME-60	300	0470 - 2665223, 2665222
100	VJC	Viswajyothi College of Engineering & Technology, Vazhakulam, Muvattupuzha, Ernakulam	KTU	CE-120, CS-120, EC-120, EE-60, IT-60, ME-120	600	0485 2262211, 2262244
101	VML	VimalJyothi Engineering College, Chemperi P.O., Kannur – 670 632	KTU	AE : 30, CE : 120, CS : 120, EC : 90, EE : 60, ME : 120	540	0460 2212240, 2213399
102	VPE	Sri. Vellappally Natesan College of Engineering, Pallikkal P O, Mavelikkara, Alappuzha	KTU	CE : 120, CS : 60, EC : 30, EE : 30, ME : 120, MP : 30	390	0479 - 2331696, 2334393
103	VVT	Veda Vyasa Institute of Technology, Ponnempadam, Malappuram	KTU	CE-60, CS-30, EC-30, EE-30, ME-60	210	0483 – 2832157, 2302961
104	YCE	Younus College of Engineering & Technology, Vadakkevila, Kollam	KTU	CE-120, CS-60, EC-60, EE-60, , ME-120	420	0474 - 2724305, 2723292
105	YCK	Younus Institute of Technology, Kannanalloor, Nedumpana P O, Kollam	KTU	CE-60, EE-30, ME-60, EC-30	180	0474 - 2561492, 2561493
106	ALR	Alsalama Institute of Architecture, Malaparamba, Perinthalmanna, Malappuram	Calicut	AR - 40	40	0493-3315200, 0493-3393357
107	APR	APJ Abdul Kalam School of Architecture, Moovattupuzha, Ernakulam	MG	AR - 40	40	
108	ASR	Asian School of Architecture and Design Innovations, Vyttila, Kochi	MG	AR-40	40	0484-2389940
109	AVR	Avani Institute of Design, Kalipoika, Puthiyara P O, Kozhikode	Calicut	AR-80	80	0495-3100500
110	BJR	Bishop Jerome Institute( School of Architecture), Fathima College Road, Kollam	KTU	AR-40	40	0474-2764051 0474-2764053
111	DCR	DC School of Architecture and Design, Pullikanam, Vagamon, Idukki	MG	AR-80	80	0486-9202110
112	DGR	Devaki Amma's Guruvayurappan College of Architecture, Chelambra, Pulliparamba P O, Malappuram	Calicut	AR - 40	40	0483-2891330, 0483-2891623
113	EKR	Eranad Knowledge City College of Architecture, Cherukulam, Manjeri, Malappuram.	Calicut	AR - 80	80	0483-3013666, 0483-3013607
114	GIR	Global Institute of Architecture, Peradikunnu, Nakaripuram, Pathiripala, Palakkad.	Calicut	AR -80	80	0491 – 3243366
115	HCA	Holy Crescent College of Architecture, South Vazhakulam, Aluva, Ernakulam	MG	AR-40	40	0484 - 2678899
116	IER	IES College of Architecture, Chittilappilli, Thrissur	Calicut	AR-40	40	0487 - 2309708, 2309966
117	KMR	KMEA College of Architecture, Kuzhivelipadi, Edathala, Aluva, Ernakulam	MG	AR - 80	80	0484 – 2411003, 2411004
118	KTR	KMCT College of Architecture, Kalanthode, Poolakode, Kozhikkode.	Calicut	AR - 40	40	0495 - 2291645
119	MCR	Mariyan College of Architecture & Planning, Kazhakuttom, Thiruvananthapuram.	CUSAT	AR -80	80	0471-2707111, 0471-2706157
120	MER	MES College of Architecture, Nedumalakkunnu, Kizhakkumuri P.O., Kakkodi, Kozhikkode.	Calicut	AR - 40	40	0495 – 2762080, 2369321
121	MKR	School of Architecture, Mookambika Technical Campus, Etappilly, Mannathur, Muvattupuzha, Ernakulam	MG	AR - 40	40	0485 - 2876300
122	MLR	Mangalam School of Architecture, Perumbaikad, Kottayam.	MG	AR-40	40	0481-2311964
123	MRR	MES School of Architecture, Kuttippuram, Malappuram.	Calicut	AR-40	40	0494-3051234 0494-2698081
124	MTR	KMCT College of Architecture, Manassery, Kozhikkode.	Calicut	AR-40	40	0495-2299288
125	NCR	Nehru College of Architecture, Lakkidi, Palakkad	Calicut	AR - 40	40	04662-231383

Sl. No.	Code	College	University	Courses offered No. of seats	Total Seats	Phone No.
126	NMR	Nizar Rahim and Mark School of Architecture, Nizar Estate, Madannada, Kollam - 691016	CUSAT	AR - 40	40	0474-6065555
127	NVR	College of Architecture, Velland, Thiruvananthapuram	Kerala	AR-120	120	0472 - 2888822
128	SCR	SCMS School of Architecture, Pallissery, Karukutty, Ernakulam	MG	AR-80	80	0484-2450330 0484-6619000
129	SNR	Sneha College of Architecture, Attayapathi, Govindapuram, Palakkad	Calicut	AR-40	40	0492 3276436, 3276426
130	TER	TKM School of Architecture, Ezhukone, Kollam.	CUSAT	AR - 40	40	0474-2165248
131	TIR	Talent Institute of Architecture, Mudur, Edappal, Malappuram	Calicut	AR - 40	40	0494-2690218
132	TJR	Thejus College of Architecture, Vellarkad, Erumappetty P O, Thrissur	Calicut	AR-80	80	0488267135
133	VVR	Vedavyasa College of Architecture, Ponnempadam P O, Karadparamba, Malappuram.	Calicut	AR - 30	30	0483-2832157, 0483-2832457

**Notes:** (i) The list is not final. The final list of institutions/Courses/sanctioned strength will be published before the Centralised Allotment Process 2020.

(ii) Allotment to all Colleges/Courses will be subject to approval of Central Regulatory Bodies/Government of India/Kerala and Affiliation of the concerned University.

(iii) Allotments from the State Rank List to Self-financing Colleges will be subject to Clauses 1.7 and 2.1.1

**ANNEXURE - II (1) (b)**  
(See Clauses 1.3.1 & 1.3.2)  
**DESCRIPTION OF COURSE CODES**

Sl. No.	Branch Code	Name of Branch	Sl. No.	Branch Code	Name of Branch
1	<b>AE</b>	Applied Electronics & Instrumentation	17	<b>FS</b>	Safety & Fire Engineering
2	<b>AG</b>	B.Tech. (Agricultural Engineering)	18	<b>FT</b>	Food Technology
3	<b>AO</b>	Aeronautical Engineering	19	<b>IC</b>	Instrumentation & Control Engineering
4	<b>AR</b>	Architecture	20	<b>IE</b>	Industrial Engineering
5	<b>AU</b>	Automobile Engineering	21	<b>IT</b>	Information Technology
6	<b>BB</b>	Biotechnology & Biochemical Engineering	22	<b>MA</b>	Mechanical (Automobile)
7	<b>BM</b>	Bio Medical Engineering	23	<b>ME</b>	Mechanical Engineering
8	<b>BT</b>	Bio-Technology	24	<b>MG</b>	Metallurgical & Materials Engineering
9	<b>CE</b>	Civil Engineering	25	<b>MP</b>	Mechanical (Production Engineering)
10	<b>CH</b>	Chemical Engineering	26	<b>MR</b>	Mechatronics Engineering
11	<b>CS</b>	Computer Science & Engineering	27	<b>MT</b>	Metallurgy
12	<b>DS</b>	Dairy Technology	28	<b>PO</b>	Polymer Engineering
13	<b>EB</b>	Electronics & Bio Medical Engineering	29	<b>PE</b>	Production Engineering
14	<b>EC</b>	Electronics & Communication	30	<b>PT</b>	Printing Technology
15	<b>EE</b>	Electrical & Electronics	31	<b>RB</b>	Robotics & Automation
16	<b>EI</b>	Electronics & Instrumentation	32	<b>SB</b>	Naval Architecture & Ship Building

**ANNEXURE - II (2) (a)**

**ENGINEERING & ARCHITECTURE COURSES**

**DISTRIBUTION OF SEATS UNDER SPECIAL RESERVATION CATEGORIES**

*[See clauses 4.1.9, 4.1.10, 5.2 and 5.2 (vii)]*

[Details of college codes are given in Annexure - II (1)(a) Details of category codes are available at the end of this Annexure]

College	Course	SPECIAL RESERVATION CATEGORIES (GOVT / AIDED)											TOTAL
		GI	RQ	CC	PI	PT	XS	SD	DK	RP	JW	SG	
CDT	DS				1								1
IDK	CS	1		1									2
	EC	2		1	1								4
	EE	2											2
	IT	2		1	1	1	1						6
KCT	AG				1			1					2
KKE	AE			1				1					2
	CE	2											2
	CH							1					1
	EC	2											2
	ME	2											2
KNR	CE	2	1										3
	CS	2		1		1							4
	EC	2		1									3
	EE	2		1				1					4
	ME							1					1
KTE	CE	2		1								1	4
	CS	2		1									3
	EC	2		1				1					4
	EE	3			1								4
	ME								1				1
MAC	CE	4											4
	CS	2		1									3
	EC	2		1		1							4
	EE	4	1				1		1				7
	ME	2		1			1	1			1		6
NSS	CE	4											4
	CS	2					1					1	4
	EC	1		1		1							3
	EE	2				1							3
	IC	5		1									6
	ME	3					1	1					5
PKD	CS	1						1					2
	EC	2		1	1								4
	IT	2		2		1			1				6
	ME	2											2
TCR	CE	4					1	1	1				7
	CH	4		1									5
	CS	2		1									3
	EC	1			1								2
	EE	4											4
	ME		1			1							2
	PE	2		1									3
TKM	AR	2											2
	CE	6						1					7
	CH	2								1			3
	CS	2		1						1			4
	EC	4			1				1				6
	EE	4	1					1		1			7
	ME	2		1									3
	MP					1							1

TRV	CE	2											2
	EC	2		1									3
	EE	2											2
	IT	2		1		1		1					5
	ME	1											1
TVE	AE	2											2
	AR	3		1				1					5
	CE	4	1	1		1	1	1		1			10
	CS	2		1									3
	EC	2											2
	EE	2			1		1	1					5
	IE	1		1									2
	ME	6	1							1			8
WYD	CS	2			1				1				4
	EC	4		1				1					6
	EE	2											2
	ME	2											2
College	Course	SPECIAL RESERVATION CATEGORIES (GOVT. CONTROLLED SELF FINANCING COLLEGES)											
		GI	RQ	CC	PI	PT	XS	SD	DK	RP	JW	SG	TOTAL
ADR	ME	3											3
	EC	4											4
CEA	CS								1				1
CHN	EE	2											2
KSD	CE	1											1
	ME						1						1
MDL	CS	4											4
	EE	1											1
PRP	IT	2											2
SCT	EC	3											3
TOTAL		168	6	30	20	9	17	7	5	1	2		265

**ANNEXURE - II (2) (b)**  
**DISTRIBUTION OF SEATS UNDER SPECIAL RESERVATION CATEGORIES**  
**IN PRIVATE SELF FINANCING ENGINEERING/ ARCHITECTURE COLLEGES.**

*[See Clause 1.7 & the Note below clause 5.2.4]*

[Details of college codes are given in Annexure - II (1) (a).

Details of category codes are available at the end of this Annexure]

Sl.No	College Code	Course	SPECIAL RESERVATION CATEGORIES						
			PI	PT	CC	XS	DK	SD	RP
1	AAE	CE	1						
2	AAP	EC			1				
3	AIK	EE	1						
4	AJC	EC			1				
5	AME	CE		1					
6	ASI	EC			1				
7	ATP	EE	1						
8	AWH	CS			1				
9	AXE	CE	1						
10	BJK	EC			1				
11	BMC	CS		1					
12	CCE	CE		1	1				
13	CCV	ME							
14	CEN	CE	1		1				
15	CKC	CS	1						
16	CMA	EE			1				
17	DMC	CE		1					
18	ECE	CS			1				
19	EKC	EC		1					
20	FIT	EE			1				
21	GIT	ME							

Sl.No	College Code	Course	SPECIAL RESERVATION CATEGORIES						
			PI	PT	CC	XS	DK	SD	RP
22	GWE	CE			1				
23	HCE	CS				1			
24	HGW	EC					1		
25	ICE	CS						1	
26	IES	EC							1
27	IGW	CE				1			
28	ILE	CE					1		
29	JBT	EC						1	
30	JCE	EC							1
31	JEC	ME				1			
32	JIT	CS					1		
33	KIT	CE						1	
34	KMC	CE							1
35	KME	EE				1			
36	KMW	BM					1		
37	KVE	CS						1	
38	LMC	EC							1
39	MBC	EE				1			
40	MBI	ME					1		
41	MBT	CE						1	
42	MCC	EC							1
43	MCE	CS				1			
44	MCK	EE					1		
45	MCT	EE						1	
46	MEA	ME							1
47	MEC	AU				1			
48	MEE	CS					1		
49	MEK	EC						1	
50	MES	CS							1
51	MET	EE				1			
52	MGC	CS					1		
53	MGE	CE						1	
54	MGP	CE							1
55	MHP	EC				1			
56	MLM	CS					1		
57	MLT	EC						1	
58	MUS	ME							1
59	MUT	CE				1			
60	MZC	AO					1		
61	MZW	CS						1	
62	NCE	EE							1
63	NIE	ME				1			
64	NML	CE					1		
65	PAA	EC						1	
66	PRC	ME							1
67	PRS	CS				1			
68	RCE	CS					1		
69	RET	EC						1	
70	RIE	EE							1
71	SBC	ME				1			
72	SBW	CE					1		
73	SCM	CE						1	
74	SGT	ME							1
75	SHM	EE				1			
76	SHR	EC					1		
77	SIT	ME						1	
78	SJC	CS							1

Sl.No	College Code	Course	SPECIAL RESERVATION CATEGORIES						
			PI	PT	CC	XS	DK	SD	RP
79	SNC	CS				1			
80	SNG	EC					1		
81	SNM	EE						1	
82	SNP	ME							1
83	SNT	CE				1			
84	SPT	CS					1		
85	STC	EC						1	
86	STI	EE							1
87	STM	ME				1			
88	TCE	EE					1		
89	TCT	EC						1	
90	TEC	CS							1
91	TJE	EC				1			
92	TKI	ME					1		
93	TOC	FS						1	
94	UKP	CE							1
95	UNT	EC				1			
96	VAK	EE					1		
97	VAS	EE						1	
98	VIT	ME							1
99	VJC	ME				1			
100	VKE	CE					1		
101	VML	CE						1	
102	VPE	EC							1
103	VVT	EC				1			
104	YCE	CE					1		
105	YCK	CE						1	
106	ALR	AR							1
107	APR	AR				1			
108	ASR	AR					1		
109	AVR	AR						1	
110	BJR	AR							1
111	DCR	AR				1			
112	DGR	AR					1		
113	EKR	AR						1	
114	GIR	AR							1
115	HCA	AR				1			
116	IER	AR					1		
117	KMR	AR						1	
118	KTR	AR							1
119	MCR	AR				1			
120	MER	AR					1		
121	MKR	AR						1	
122	MLR	AR							1
123	MRR	AR				1			
124	MTR	AR					1		
125	NCR	AR						1	
126	NMR	AR							1
127	NVR	AR				1			
128	SCR	AR					1		
129	SNR	AR						1	
130	TER	AR				1			1
131	TIR	AR					1		
132	TJR	AR						1	
133	VVR	AR							1
TOTAL			11		11	28	28	28	28

## CATEGORY CODES

Code	Category	Code	Category
<b>GI</b>	Government of India nominees	<b>SD</b>	Serving Defence personnel
<b>RQ</b>	Reciprocal Quota	<b>DK</b>	Defence killed/missing/disabled
<b>CC</b>	NCC Quota	<b>RP</b>	CAPF
<b>PI / PT</b>	Sports Quota	<b>JW</b>	Jews
<b>XS</b>	Children of Ex-service men	<b>SG</b>	Scouts and Guides

### ANNEXURE - III (1)

#### COLLEGES UNDER MEDICAL STREAM

(MBBS, BDS)

(See Clauses 1.7, 2, 2.5.2)

#### 1. Government Medical Colleges (MBBS Code : MM)

Sl. No.	Code	College	University	* Total Seats	Phone No.
1	<b>ALP</b>	T D Medical College, Alappuzha	KUHS	175	0477 – 2282015, 2282126
2	<b>CMC</b>	Govt. Medical College, Ernakulam	KUHS	110	0484 – 2411460, 2411461
3	<b>KKM</b>	Govt. Medical College, Kozhikode	KUHS	250	0495 – 2355331, 2350201
4	<b>KLM</b>	Govt. Medical College, Parippally, Kollam	KUHS	110	0474-2572572
5	<b>KNM</b>	Govt. Medical College, Pariyaram, Kannur	KUHS	100	0497 – 2808111, 2808112
6	<b>KTM</b>	Govt. Medical College, Kottayam	KUHS	175	0481 – 2597279, 2597284
7	<b>MLP</b>	Govt. Medical College, Manjeri, Malappuram	KUHS	110	0483 – 2766056
8	<b>PKM</b>	Govt. Medical College, Palakkad	KUHS	100	0491-2000544
9	<b>TCM</b>	Govt. Medical College, Thrissur	KUHS	175	0487 – 2201455, 2200310
10	<b>TVM</b>	Govt. Medical College, Thiruvananthapuram	KUHS	250	0471 – 2528386, 2528383

\*Including EWS Quota seats sanctioned by MCI

**Note :** Seats available for mandatory reservation: See Clause 4.1.5

#### 2. Private Self-financing Medical Colleges (MBBS Code : MM)

Sl. No.	Code	College	University	Total Seats	Phone No.
1.	<b>AAM</b>	Al-Azar Medical College & Superspeciality Hospital, Ezhalloor, Thodupuzha, Idukki	KUHS	150	04862-223000
2.	<b>AMC</b>	Amala Institute of Medical Sciences, Amala Nagar, Thrissur	KUHS	100	0487 -2304000, 2304116
3.	<b>AZC</b>	Azeezia Institute of Medical Science and Research, Meyyannoor P O, Kollam	KUHS	100	0474-2722425, 2722422
4.	<b>BCM</b>	Believers Church Medical College Hospital, Kuttapuzha, Thiruvalla	KUHS	100	0469-2703118, 3023118
5.	<b>DMM</b>	DM Wayanad Institute of Medical Sciences, Kalpetta, Meppadi P.O., Wayanad.	KUHS	150	04936 -287000
6.	<b>EMC</b>	MES Medical College, Perinthalmanna, Malappuram	KUHS	100	04933-298300
7.	<b>GMC</b>	Sree Gokulam Medical College & Research Foundation, Venjaramoodu, Thiruvananthapuram	KUHS	150	0472 – 3041000, 3041004
8.	<b>JMC</b>	Jubilee Mission Medical College & Research Institute, Bisho Alappat Road, Thrissur	KUHS	100	0487 – 2421885, 2432200
9.	<b>KCM</b>	KMCT Medical College, Mukkom, Kozhikode	KUHS	150	0495-229350
10.	<b>KDM</b>	PK Das Institute of Medical Sciences, Vaniyam Kulam, Ottapalam, Palakkad.	KUHS	150	0466-2344700
11.	<b>KMM</b>	Karuna Medical College, Vilayodi, Chittur, Palakkad	KUHS	100	04923-221050, 299308
12.	<b>MMC</b>	Malankara Orthodox Syrian Church Medical College, Kolenchery, Ernakulam	KUHS	100	0484 – 2764062, 3055530
13.	<b>MMH</b>	Malabar Medical College Hospital & Research Centre, Modakkallur .P.O., Atholi, Kozhikode	KUHS	150	0496-2701800, 2701666

14.	<b>MZM</b>	Mount Zion Medical College, Chayalode, Adoor, Pathanamthitta	KUHS	100	04734-241200
15.	<b>PMC</b>	Pushpagiri Institute of Medical Science & Research Centre, Thiruvalla	KUHS	100	0469 – 2733761, 2600019
16.	<b>SIM</b>	Sree Narayana Institute of Medical Sciences, Chalakka, North Kuthiyathode P O, Ernakulam	KUHS	100	0484 – 253024, 2573023
17.	<b>SMC</b>	Dr. Somervell Memorial CSI Medical College, Karakonam, Thiruvananthapuram	KUHS	100	0471 – 2250233, 2250506
18.	<b>SUC</b>	SUT Academy of Medical Sciences, Vattappara, Thiruvananthapuram	KUHS	100	0472 – 2587575, 2587676
19.	<b>TRM</b>	Travancore Medical College, Mylapore, Umayanallor P O, Kollam	KUHS	100	0474-3069801, 3069999

#### 4. Government Dental Colleges (BDS Code : MD)

Sl. No.	Code	College	University	Total Seats	Phone No.
1	<b>ALD</b>	Govt. Dental College, Alappuzha	KUHS	50	0477-2280501, 2280502
2	<b>KKD</b>	Govt. Dental College, Kozhikode	KUHS	50	0495 – 2356781
3	<b>KND</b>	Govt. Dental College, Pariyaram, Kannur	KUHS	60	0497-2808127, 2808111
4	<b>KTD</b>	Govt. Dental College, Kottayam	KUHS	40	0481 – 2594046
5	<b>TCD</b>	Govt. Dental College, Thrissur	KUHS	50	0487-2206200
6	<b>TVD</b>	Govt. Dental College, Thiruvananthapuram	KUHS	50	0471 - 2444092

**Note :** Seats available for mandatory reservation: See Clause 4.1.5

#### 5. Private Self-financing Dental Colleges (BDS Code : MD)

Sl. No.	Code	College	University	Total Seats	Phone No.
1	<b>AAD</b>	Al-Azhar Dental College, Perumpillichira P O, Thodupuzha, Idukki	KUHS	100	04862 - 224366
2	<b>ADC</b>	Annoor Dental College, Puthuppady P O, Muvattupuzha, Ernakulam	KUHS	50	0485 - 2815217, 2815817
3	<b>AID</b>	Sree Anjaneya Institute of Dental Sciences, Modakkallur, Atholi, Kozhikode	KUHS	100	0496-2701666, 2701667
4	<b>AZD</b>	Azeezia College of Dental Sciences & Research, Meeyannoor, Kollam	KUHS	100	0474 - 3069350, 3069353
5	<b>CDC</b>	Century International Institute for Dental Sciences & Research Centre, Poinachi, Kasargod.	KUHS	100	0499-4284877 0499-4280100
6	<b>EID</b>	Educare Institute of Dental Science, Kiliyamannil Campus, Chattiparamba, Malappuram	KUHS	100	0483 - 2708353, 2705602
7	<b>IGD</b>	Indira Gandhi Institute of Dental Sciences, Nellikuzhy P O, Kothamangalam, Ernakulam	KUHS	100	0485 - 6451630, 6451631
8	<b>KAD</b>	Kannur Dental College, Anjarakandy, Kannur	KUHS	100	0497-2855010, 2856400
9	<b>KMD</b>	KMCT Dental College, Kozhikode	KUHS	100	0495-2290690, 2290693
10	<b>MBD</b>	Mar Baselios Dental College, Kothamangalam, Ernakulam	KUHS	60	0485 – 2828745, 2823986
11	<b>MED</b>	MES Dental College, Perinthalmanna, Malappuram	KUHS	100	0493-3258053
12	<b>MLD</b>	Malabar Dental College and Research Centre, Chekanoor Road, Mudur P O, Edappal, Malappuram	KUHS	100	0494 - 2697020, 2697021
13	<b>NID</b>	Noorul Islam College of Dental Science, Aralumoodu, Neyyattinkara, Thiruvananthapuram	KUHS	50	0471 - 2226515, 2226513
14	<b>PMD</b>	Pushpagiri College of Dental Science, Thiruvalla	KUHS	50	0469 – 2645210, 2645282
15	<b>PMS</b>	PMS College of Dental Science & Research, Vattappara, Thiruvananthapuram	KUHS	100	0472-2587878, 2587979
16	<b>PSD</b>	PSM College of Dental Science and Research, Akkikavu, Thrissur	KUHS	100	04885 - 289991, 99951888001
17	<b>RDC</b>	Royal Dental College, Iron Hills, Chalissery P O, Palakkad	KUHS	60	0466 - 2255131, 2255132
18	<b>SGD</b>	St. Gregorios Dental College, Chelad P O, Kothamangalam, Ernakulam	KUHS	40	0485 - 2572529, 2572530
19	<b>SVD</b>	Sri Sankara Dental College, Akathumuri, Varkala, Thiruvananthapuram	KUHS	100	0470 - 2795016, 3206245

The list is not final. The final list of courses/institutions will be published before the Centralised Allotment Process 2020.

**Note:** Allotment to all Colleges/Courses will be subject to approval of Central Regulatory Bodies / Government of India / Government of Kerala and Affiliation of the concerned University.

\* Allotments from the State Rank List to Self-financing Colleges will be subject to Clauses 1.7 and 2.2

**DESCRIPTION OF COURSE CODES**

Sl. No.	Course Code	Name of Course	Sl. No.	Course Code	Name of Course
1	<b>AA</b>	BSc. ( Hons. ) Agriculture	7	<b>BU</b>	B.U.M.S
2	<b>AF</b>	BFSc.	8	<b>FR</b>	BSc. (Hons. ) Forestry
3	<b>AV</b>	BVSc. & AH	9	<b>MD</b>	B.D.S
4	<b>BA</b>	B.A.M.S	10	<b>MM</b>	M.B.B.S
5	<b>BH</b>	B.H.M.S	11	<b>BP</b>	B.Pharm
6	<b>BS</b>	B.S.M.S			

**ANNEXURE - III (2)**

**MEDICAL COURSES**

**SEATS UNDER ALL INDIA QUOTA, NOMINEES, SPECIAL RESERVATION CATEGORIES\***

For MBBS & BDS Courses

[See Clauses 2.1.1, 4.1.11(a), 4.1.11(b), 5.2]

Quota			Govt. Medical Colleges (MBBS)											Govt. Dental Colleges (BDS)							Grand Total
		TVM	ALP	KTM	TCM	KKM	MLP	CMC	PKM	KLM	KNM	Total	TVD	KTD	KKD	ALD	TCD	KND	Total		
Ex-Servicemen Quota (XS)		1	1	1	1	1	1					6				1			1	7	
Defence Killed in Action (DK)		1		1	1		1	1				5		1					1	6	
Serving Defence Quota (SD)			1			1						2			1				1	3	
Jew Community (JW)								1				1				1			1	2	
Holders of Degree in Ayurveda (DA)		1	1	1	1	1	1	1				7								7	
Holders of Degree in Homeopathy (DH)		1		1	1	1						4								4	
Nurses Quota (NQ)		1										1								1	
Sports Quota	Individual Event (PI)	1			1	1						3	1						1	9	
	Team Event (PT)		1	1			1	1				4			1				1		
NCC Quota (CC)				1		1						2	1			1			2	4	
*All India Quota		37	26	26	26	37	16	17	15	16	15	231	8	6	8	7	7	9	45	276	
**EWS Quota		42	21	21	21		8	9		8		130								130	
Government of India Nominees		5	5	4	5	5						24	1		1				2	26	
Kerala origin settled in Union Territory of Andaman & Nicobar Islands						1						1								1	
Kerala origin settled in Lakshadeep						1						1								1	
Jammu & Kashmir Nominees		1										1								1	
TOTAL		91	56	57	57	50	28	30	15	24	15	423	11	7	11	10	7	9	55	478	

\* Subject to change

\*\* Supernumerary seats sanctioned by MCI

**Note:-** The seats reserved under Special Reservation Categories and Nominees will be fixed in the Colleges concerned except the seat reserved for Jammu & Kashmir Nominee.

**ANNEXURE – III (3)**  
**CATEGORIES OF CANDIDATE(S) ENTITLED TO**  
**CENTRAL GOVERNMENT RESERVED SEATS FOR ADMISSION TO MBBS / BDS COURSES**  
**AND THE AUTHORITIES CONCERNED**  
*(See Clause 5.1)*

Sl. No.	Category	Authority concerned	
1	Students belonging to States / Union Territories with no Medical / Dental College.	Health Secretary, State/Union Territory Government.	Higher Education Secretary, For students from Jammu & Kashmir
2	Wards of Defence Personnel	Liaison Officer, Kendriya Sainik Board, Ministry of Defence, West block - IV, Wing No. 5, R.K. Puram, New Delhi - 110 066	
3	Children of CAPF (i) For CRPF/CISF/BSF/ITBP/NSG/SSB/AR Personnel.	Ministry of Home Affairs, FP-I Section, North Block, New Delhi - 110 001	
	(ii) For SSB/B&AN/SFF/APC Personnel.	Cabinet Secretariat; EA-II Section, Bikaner House (Annex), Shahjahan Road, New Delhi – 110 011	
4	Children of India based Staff serving in Indian Missions abroad.	Ministry of External Affairs, Welfare Cell, Akbar Bhavan, Chanakyapuri, New Delhi - 110 021.	
5	For meeting diplomatic / bilateral commitments.	Ministry of External Affairs, Student Cell, Akbar Bhavan, Chanakyapuri, New Delhi - 110 021.	
6	Tibetan Refugees	Ministry of Human Resource Development, Department of Education, UT-2 Section, A-2/W-4, Curzon Road, Barracks, New Delhi-110 001	
7	National Bravery Award winning children.	Indian Council for Child Welfare, 4 - Deen Dayal Upadhyay Marg, New Delhi - 110 002.	

**ANNEXURE – IV (1)**  
**GOVERNMENT/AIDED HOMOEOPATHIC MEDICAL COLLEGES**  
**COURSE : BHMS [CODE 'BH']**  
*(See Clause 2.5.2)*

Sl. No.	Code	Government Homoeopathic Medical Colleges	University	*Total Seats	Phone No.
1	<b>KKH</b>	Government Homoeopathic Medical College, Karaparamba P O, Kozhikode-10	KUHS	63	0495 - 2370883, 2371989
2	<b>TVH</b>	Government Homoeopathic Medical College, Iramuttam, Manacaud P O, Thiruvananthapuram-695009	KUHS	63	0471 - 2459459
<b>Aided Homoeopathic Medical Colleges</b>					
3	<b>EKH</b>	Dr. Padiyar Memorial Homoeopathic Medical College, Chottanikkara P O, Ernakulam	KUHS	63	0484 - 2711030, 2712732
4	<b>KTH</b>	Athurasramam NSS Homoeopathic Medical College, Sachivothamapuram P O, Kottayam	KUHS	63	0481 - 2430729, 2430362
5	<b>NEH</b>	Sree Vidhyadhiraja Homoeopathic Medical College, Nemom, Thiruvananthapuram	KUHS	63	0471 - 2391213, 2395017

\* Including EWS Quota seats sanctioned by AYUSH.

Allotment to Homoeo Colleges will be made only on receipt of recognition from Central Council of Homoeopathy.  
The list is not final. The final list of Institutions will be published before the Centralized Allotment Process 2020.

**ANNEXURE – IV (2)**  
**HOMOEOPATHY (BHMS) DEGREE COURSE**  
**SPECIAL RESERVATION SEATS IN HOMOEOPATHIC MEDICAL COLLEGES**  
*(See Clauses 4.1.12, 5.1, 5.2)*

Sl. No.	Category	TVH	KKH	KTH	EKH	NEH	Total
1	Nominees of other States / Union Territories with no Medical/Dental Colleges	1	-	-	-		1
2	Lakshadweep nominee	-	1	-	-		1
3	Sports Quota	Individual Event (PI)	1	-	-		2
		Team Event (PT)	1				
4	NCC Quota (CC)	1	1	-	-		2
5	Ex-Service men Quota (XS)	1	-	-	-		1
6	Serving Defence Quota (SD)	1	-	-	-		1
7	Nurses/ Pharmacist Quota (Homoeo) (NH)	-	1	-	-		1
8	Management Quota	-	-	7	8	8	23
9	For MBBS / BAMS / BVSc & AH / Agriculture / Fisheries / Forestry Degree holders. (OH)	1	-	-	-		1
10	All India Quota	9	9	7	9	9	43
11	*EWS Quota	5	5	-	5	5	20
<b>Total</b>		<b>20</b>	<b>18</b>	<b>14</b>	<b>22</b>	<b>22</b>	<b>96</b>

\*Supernumerary seats sanctioned by AYUSH

Note:- The seats reserved under Special Reservation Categories and Nominees will be fixed in the Colleges as shown above.

**ANNEXURE – V (1)**  
**AYURVEDA MEDICAL COLLEGES**  
**COURSE: BAMS [CODE 'BA']**  
*(See Clause 2.5.2)*

Sl.No.	Code	Government Ayurveda Colleges	University	*Total Seats	Phone No
1	KNA	Government Ayurveda College, Medical College P O, Pariyaram, Kannur- 670 503	KUHS	75	0497 – 2800167, 2801688
2	TPA	Government Ayurveda College, Dhanwanthari Nagar, Tripunithura, Ernakulam – 682 301	KUHS	63	0484 – 2777374, 2777496
3	TVA	Government Ayurveda College, G P O, Thiruvananthapuram- 695 001	KUHS	88	0471 – 2460190, 2473656
<b>Aided Ayurveda Colleges</b>					
4	KTL	VPSV Ayurveda College, Edarikode P O, Kottakkal, Malappuram	KUHS	63	0483 – 2751851, 2751874
5	OLR	Vaidyaretnam Ayurveda College, Thaikkattussery P.O., Ollur, Thrissur	KUHS	60	0487- 2352503, 2357857

\*Including EWS Quota seats sanctioned by AYUSH

Sl.No.	Code	Self-financing Ayurveda Colleges**	University	Total Seats	Phone No
1	AHA	Ahalia Ayurveda Medical College, Elippara, Kozhipara, Palakkad	KUHS	60	0492 – 3235888, 3235901
2	AST	Ashtamgam Ayurveda Chikilsalayam and Vidhyapeedham, Palakkad	KUHS	60	0466-2372000
3	MAM	Mannam Ayurveda Co-operative Medical College, Pandalam, Pathanamthitta – 689 501	KUHS	60	0473 - 4252235, 4252247
4	NGL	Nangelil Ayurveda Medical College, Nellikuzhy P O, Kothamangalam, Ernakulam	KUHS	60	0485 - 2851115, 2822032
5	PKJ	Pankajakasthuri Ayurveda Medical College, Kattakada P O, Thiruvananthapuram	KUHS	60	0471 - 2293808, 2295919
6	PNA	PNNM Ayurveda Medical College, Cheruthuruthy P O, Shoranur, Thrissur - 679531	KUHS	60	04884 - 264411, 264422

7	PPA	P N Panicker Souhruda Ayurveda Medical College, Parakalai P O, Anandhashram via, Kasargode	KUHS	50	0467 - 2244700, 2244701
8	PRK	M V R Ayurveda Medical College, Parassinikadavu P O, Kannur- 670 563	KUHS	60	0497 - 2780250, 2783322
9	SGA	Santhigiri Ayurveda Medical College, Olassery P O, Kodumbu Via, Palakkad – 678 551	KUHS	50	0491 – 2574343, 2574574
10	SNA	Sree Narayana Institute of Ayurvedic Studies & Research, Karimpinpuza P O, Pangode, Puthur, Kollam	KUHS	60	0474 - 2417036, 2415020
11	VSH	Vishnu Ayurveda College, Govt. Press P O, Shomur, Palakkad	KUHS	60	0466 – 2220555, 2221122

Allotment to Ayurveda Colleges will be made only on receipt of recognition from Central Council of Indigenous Medicine.

The list is not final. The final list of Institutions will be published before the Centralised Allotment Process 2020.

**\*\* Allotments from the State Rank List to Self financing Colleges will be subject to Clauses 1.7 and 2.2**

**ANNEXURE – V (2)**  
**AYURVEDA (BAMS) COURSE**  
**SPECIAL RESERVATION SEATS IN AYURVEDA MEDICAL COLLEGES**  
*(See Clauses 4.1.13, 5.1, 5.2)*

Sl. No.	Category	TVA	TPA	KNA	OLR	KTL	TOTAL
1	Andaman Nicobar nominee	1	-	-	-	-	1
2	Lakshadweep nominee	-	1	-	-	-	1
3	Sports quota	Individual Event (PI)	-	1	-	-	2
		Team Event (PT)	1				
4	NCC quota (CC)	-	1	-	-	-	1
5	Ex-Servicemen Quota (XS)	1	-	-	-	-	1
6	Serving Defence quota (SD)	1	-	-	-	-	1
7	Management quota	-	-	-	9	5	14
8	Degree Holders (MBBS/BHMS/DHMS) (OA)	1	-	-	-	-	1
9	Nurses Quota (NY)	-	-	1	-	-	1
10	Nationals of Malaysia	1	1	-	-	-	2
11	Foreign Students	-	2	2	-	-	4
12	All India Quota	13	10	11	9	10	53
13	*EWS Quota	7	5	6		5	23
<b>Total</b>		<b>26</b>	<b>20</b>	<b>21</b>	<b>18</b>	<b>20</b>	<b>105</b>

\*Supernumerary seats sanctioned by AYUSH

Allotments from the State Rank List to Self financing Colleges will be subject to Clauses 1.7, 2.2 and Clause 5.2 (vii)

**Note:- The seats reserved under Special Reservation Categories and Nominees will be fixed in the Colleges as shown above.**

**ANNEXURE – VI (1)**  
**SIDDHA MEDICAL COLLEGE – COURSE : BSMS [CODE 'BS']**  
*(See Clause 2.5.2)*

Sl. No.	Code	Self financing Siddha Medical College*	University	Total Seats	Phone No
1	SGS	Santhigiri Siddha Medical College, Santhigiri P O, Pothencode Via, Thiruvananthapuram – 695 584	KUHS	50	0471 - 6615501, 6615502

\* Allotments from the State Rank List to Self financing Colleges will be subject to Clauses 1.7 and 2.2

**ANNEXURE – VI (2)**  
**UNANI MEDICAL COLLEGE – COURSE : BUMS [CODE 'BU']**  
*(See Clause 2.5.2)*

Sl. No.	Code	Self financing Unani Medical College*	University	Total Seats	Phone No
1	MRU	Markaz Unani Medical College, Puthupadi P O, Kozhikode-673586	KUHS	60	0495-2232000

\* Allotments from the State Rank List to Self financing Colleges will be subject to Clauses 1.7 and 2.2

### ANNEXURE – VI (2)(a)

#### ALL INDIA QUOTA SEATS IN SELF-FINANCING AYURVEDA/SIDDHA/UNANI MEDICAL COLLEGES

(See Clause 4.1.1(iii))

Sl. No.	Category	AHA	AST	MAM	NGL	PKJ	PNA	PPA	PRK	SGA	ANA	VSH	SGS	MRU
1	All India Quota	9	9	9	9	9	9	8	9	8	9	9	8	9

\* Allotments from the State Rank List to Self financing Colleges will be subject to Clauses 1.7, 2.2 and Clause 5.2 (vii)

**Note:- The seats reserved under Special Reservation Categories and Nominees will be fixed in the Colleges as shown above.**

### ANNEXURE – VI (3)

#### PHARMACY COLLEGES – COURSE : B.PHARM [CODE 'BP']

(See Clause 2.9.2)

Sl. No.	Code	Govt. Pharmacy Colleges	University	Total Seats	Phone No
1	ALB	College of Pharmaceutical Sciences, Govt. Medical College, Alappuzha	KUHS	20	0477-282611
2	KKB	College of Pharmaceutical Sciences, Govt. Medical College, Kozhikode	KUHS	20	0495-2355331
3	KTB	College of Pharmaceutical Sciences, Govt. Medical College, Kottayam	KUHS	60	0481-2597279
4	TVB	College of Pharmaceutical Sciences, Govt. Medical College, Thiruvananthapuram	KUHS	60	0471-2528380
5	AMB	College of Pharmaceutical Sciences, Govt. Medical College, Kannur	KUHS	60	0491-288132
<b>Self Financing Colleges under Centre for Professional &amp; Advanced Studies (CPAS)</b>					
6	DPB	Department of Pharmaceutical Science, Cheruvandoor, Ettumanoor P O, Kottayam	KUHS	60	0481-6061014
7	RIB	Department of Pharmaceutical Science, Puthuppally, Kottayam	KUHS	60	0481-6061014
<b>Private Self Financing Pharmacy Colleges</b>					
8	AFB	Al Shifa College of Pharmacy, Poonthavanam P O, Kizhattur, Perinthalmanna, Malappuram	KUHS	100	04933-225293, 271416
9	AHB	Ahalia School of Pharmacy, Kozhipara, Palakkad	KUHS	60	04923-207777
10	CCB	Chemists College of Pharmaceutical Science & Research, Varikoli, Puthencruz, Ernakulam	KUHS	60	0484-6455523, 2255782
11	CRB	Crescent College of Pharmaceutical Sciences, Madayipara, Pazhayangadi, Kannur	KUHS	60	0497-2875510
12	DAB	Devaki Amma Memorial College of Pharmacy, Chelembra, Pulliparamba, Malappuram	KUHS	60	0483-2891623
13	DMB	DM WIMS College of Pharmacy, Wayanad	KUHS	60	04936-287272
14	DVB	The Dale View College of Pharmacy & Research Centre, Punalal P O, Thiruvananthapuram	KUHS	60	0472-2853763, 2852394
15	ECB	Ezhuthachan College of Pharmaceutical Science, Marayamuttam, Neyyattinkara, Thiruvananthapuram	KUHS	60	0471-2278560, 2278559
16	EPB	Elims College of Pharmacy, Elavanal Enclave, Kannanthodath Lane, Valanjambalam, Cochin-682016	KUHS	60	0487-2695395
17	GCB	Grace College of Pharmacy, Kodunthirapully, Palakkad	KUHS	60	0494-2508537
18	JCB	St. James College of Pharmaceutical Sciences, River Bank, Chalakudy, Thrissur	KUHS	60	0480-2710936
19	JDB	JDT Islam College of Pharmacy, Marikunnu, Kozhikode	KUHS	60	0495-2731065, 6539992
20	JSB	Jamia Salafiya Pharmacy College, Salafiya Gramam, Pulikkal, Malappuram	KUHS	60	0483-2790108, 2791261
21	KMB	KMCT College of Pharmaceutical Sciences, Kalanthode, Kozhikode	KUHS	60	0495-2288535
22	KNB	College of Pharmacy, Kannur Medical College, Anjarakandy.P.O, Kannur	KUHS	60	0497-2855004, 0497-2856400

23	KPB	K T N College of Pharmacy, Puliyanamkunnu, Chalavara P O, Ottappalam TK, Palakkad	KUHS	60	0466-2289500
24	KRB	Karuna College of Pharmacy, Thirumittacode, Pattambi, Palakkad	KUHS	60	0466-2258100
25	KVB	K V M College of Pharmacy, Kokkothamangalam, Cherthala, Alappuzha	KUHS	60	0478-2811707
26	MCB	Moulana College of Pharmacy, Near Railway Station, Angadippuram P O, Perinthalmanna, Malappuram	KUHS	60	04933-228280
27	MDB	Mar Dioscorus College of Pharmacy, Alathara, Sreekaryam, Thiruvananthapuram	KUHS	60	0471-2396245, 2592728
28	MKB	Malik Deenar College of Pharmacy, Seethangoli, Bela P O, Kasaragod	KUHS	60	04994-329440
29	MMB	Mookambika College of Pharmaceutical Sciences and Research, Ettappilly, Mannathoor P O, Muvattupuzha, Ernakulam-686667	KUHS	60	0485-2877417
30	MPB	Dr. Joseph Mar Thoma Institute of Pharmaceutical Sciences & Research, Pallickal P O, Kattanam, Alappuzha	KUHS	60	0479-3012345
31	MZB	Mount Zion College of Pharmaceutical Science and Research, Adoor, Pathanamthitta	KUHS	60	04734-243900
32	NAB	Nazareth College of Pharmacy, Othara, Thiruvalla, Pathanamthitta	KUHS	60	0469-2657546, 2657292
33	NCB	Nehru College of Pharmacy, Pampady, Thiruvilwamala, Thrissur	KUHS	100	04884-282070
34	NEB	Nirmala College of Health Sciences, Kunnappilly P O, Meloor, Thrissur-680311	KUHS	60	0480-2737702
35	NMB	Nirmala College of Pharmacy, Muvattupuzha, Ernakulam	KUHS	60	0485-2836888, 2830666
36	NPB	National College of Pharmacy, Manassery, Mukkam, Kozhikode	KUHS	100	0495-2297440
37	PCB	Pushpagiri College of Pharmacy, Perumthuruthy P O, Thiruvalla, Pathanamthitta	KUHS	60	0469-2645450, 2645460
38	PPB	Prime College of Pharmacy, Erattayil, Palakkad	KUHS	60	0491-2571117
39	RGB	Rajiv Gandhi Institute of Pharmacy, Trikaripur, Hosdurg Taluk, Kasaragod	KUHS	60	0467-2211988
40	SCB	St. Joseph's College of Pharmacy, Cherthala, Alappuzha	KUHS	60	0478-2810046, 2821546
41	SJB	St. John's College of Pharmaceutical Sciences & Research, Kattapana, Idukki-685515	KUHS	60	0486-8250209
42	SPB	Sanjoe College of Pharmaceutical Studies, Kuzhalmannam, Palakkad	KUHS	60	04922-274221
43	SKP	Sreekrishna College of Pharmacy & Research Centre, Parassala, Thiruvananthapuram	KUHS	60	0471-2204747, 2205757
44	TIB	Triveni Institute of Pharmacy, Kecheri, Thrissur	KUHS	60	04885-242242

Allotments from the State Rank List to Self financing Colleges will be subject to Clauses 1.7 and 2.2

**ANNEXURE VI(3)(a)**  
**DISTRIBUTION OF SEATS FOR NOMINEES & SPECIAL RESERVATION CATEGORIES\***  
**For B.Pharm Course**  
**[See Clause 4.1.15]**

QUOTA	B.Pharm				
Government Colleges	TVB	KTB	KKB	ALB	Total
Sports Quota -Team Event (PT)		1			1
NCC Quota (CC)		1			1
Government of India Nominees	1		1	1	3
<b>TOTAL</b>	<b>1</b>	<b>2</b>	<b>1</b>	<b>1</b>	<b>5</b>

\*Subject to change

### ANNEXURE – VI (3) (b)

#### CATEGORIES OF CANDIDATE(S) ENTITLED TO CENTRAL GOVERNMENT RESERVED SEATS FOR ADMISSION TO B.PHARM DEGREE COURSE AND THE AUTHORITIES CONCERNED

[See Clause 5.1]

Sl. No.	Category	Authority concerned
1	Students belonging to States / Union Territories	Health Secretary, State/Union Territory Government.
2	Wards of Defence Personnel	Liaison Officer, Kendriya Sainik Board, Ministry of Defence, West block - IV, Wing No. 5, R.K.Puram, New Delhi - 110 066
3	Children of CAPF For CRPF/CISF/BSF/ITBP/NSG/SSB/AR Personnel.	Ministry of Home Affairs, FP-I Section, North Block, New Delhi - 110 001

### ANNEXURE - VII (1)

#### SEATS FOR VARIOUS COURSES UNDER KERALA AGRICULTURAL UNIVERSITY

(See Clauses 2.3.2, 2.3.5, 2.6)

Sl. No.	Code	Name of College	No. of Seats*	Phone No.
<b>MEDICAL STREAM (Agriculture)</b>				
<b>Bachelor of Science in Agriculture – [BSc.( Hons.) Agri] : [Course Code 'AA']</b>				
1	COA	College of Agriculture, Vellayani P O, Thiruvananthapuram – 695 522	160	0471 - 2381002, 2381915
2	COH	College of Horticulture, Vellanikkara, KAU P O, Thrissur – 680 656	100	0487 – 2370822, 2370790
3	CON	College of Agriculture, Padannakkad P O, Kasaragod – 671 328	100	0467 – 2280616, 2282699
4	COW	College of Agriculture, Ambalavayal, Wayand	60	0493-6260421, 6260561
<b>Bachelor of Science in Forestry – BSc. (Hons.) Forestry : [Course Code 'FR']</b>				
1	COR	College of Forestry, Vellanikkara, KAU P O, Thrissur – 680 656	31	0487 – 2370050, 2371018
<b>ENGINEERING STREAM</b>				
<b>Bachelor of Agricultural Engineering &amp; Technology [BTech (Agri. Engg)] : [Course Code 'AG']</b>				
1	KCT	Kelappaji College of Agri. Engg. & Technology, Tavanur, Malappuram.	50	0494 2686214
<b>Bachelor of Technology (Food Technology) [B.Tech (Food Tech)] : [Course Code 'FT']</b>				
1	KCT	Kelappaji College of Agri. Engg. & Technology, Tavanur, Malappuram.	30	0494 2686214

### ANNEXURE - VII (2)

#### SEATS FOR COURSE UNDER KERALA VETERINARY & ANIMAL SCIENCES UNIVERSITY

(See Clause 2.3.3, 2.7)

Sl. No.	Code	Name of College	No. of Seats*	Phone No.
<b>MEDICAL STREAM</b>				
<b>Bachelor of Veterinary Science &amp; Animal Husbandry – [BVSc.&amp; AH] : [Course Code 'AV']</b>				
1	TCV	College of Veterinary and Animal Sciences, Mannuthy P O, Thrissur - 680651	100	0487 - 2370344, 2370451
2	WYV	College of Veterinary and Animal Sciences, Lakkidi P O, Pookot, Wayanad – 673 576	80	0493 – 6256380, 6256390
<b>ENGINEERING STREAM</b>				
<b>Bachelor of Technology (Dairy Technology) - [BTech (Dairy Tech)] : [Course Code 'DS']</b>				
1	CDI	College of Dairy Sciences and Technology, Kolahalamedu, Idukki	20	04869-296016
2	CDT	College of Dairy Sciences and Technology, Mannuthy, Thrissur	40	0487 2372861
3	CDP	College of Dairy Science & Technology, Pookode, Lakkidi P O, Wayanad	20	0493 – 6256380, 6256390
4	CDV	College of Dairy Science & Technology, Kaimanam, Thiruvananthapuram.	20	04712-491288
<b>Bachelor of Technology (Food Technology) - [BTech (Food Technology)] : [Course Code 'FT']</b>				
1	CFT	College of Food Technology, Thumburmuzhy, Chalakkudy, Thrissur	20	0487-2748016

**ANNEXURE - VII (3)**  
**SEATS FOR COURSE UNDER KERALA UNIVERSITY OF FISHERIES & OCEAN STUDIES**  
*(See Clause 2.3.4, 2.8)*

Sl. No.	Code	Name of College	No. of Seats*	Phone No.
<b>Bachelor of Fisheries Science – [BFSc] : [Course Code 'AF']</b>				
1	<b>COF</b>	School of Aqua Culture and Biotechnology, KUFOS , Panangad P O, Ernakulam - 682 506	80	0484 – 2700598, 2703782
<b>Bachelor of Technology (Food Technology) [B.Tech (Food Technology)] : [Course Code 'FT']</b>				
1	<b>COU</b>	School of Ocean Engineering and Underwater Technology, KUFOS, Panangad P O, Ernakulam - 682 506	40	0484 – 2700598, 2703782

\* Total seats including those under Nominations / Special Reservations.

# ANNEXURE - VII (4)

## COURSES UNDER KERALA AGRICULTURAL UNIVERSITY / KERALA VETERINARY & ANIMAL SCIENCES UNIVERSITY/ KERALA UNIVERSITY OF FISHERIES & OCEAN STUDIES-SPECIAL RESERVATION SEATS IN VARIOUS COLLEGES

(See Clauses 4.1.14, 5.2)

Category	KAU							KVASU							KUFOS	
	BSc. ( Hons.) Agri				BSc. (Hons) Forestry	B. Tech		BVSc & AH		B. Tech				Food Tech.	BFSc.	B.Tech Food Tech
						Agri. Engg	Food Tech.			Dairy Technology						
	COA	COH	CON	COW	COR	KCT	KCT	TCV	WYV	CDI	CDT	CDP	CDV	CF T	CO F	COU
Open seats	117	70	70	58	23	40	25	78	60	19	29	20	20	20	46	40
ICAR & VCI	24	15	15		5	7	5	12	12		6				12	
Dairy Farm Instructors (DF)											2					
Children of Agriculturist (Open) (CA)	3	3	3					1	1							
Children of Agriculturist (SEBC) CA (CE)	1	1	1													
Children of Agriculturist (SC/ST) CA (CS)	1	1	1													
Children of Farm Labourers ( LG / LV / LF )	1	1	1		1	1		1							1	
Agricultural Assistant (AG)	3	2														
VHSE (Agri.)/HSE (NSQF Agri stream) Holders (VA)	2	2	2													
Diploma holders in Agricultural Science DIP(A) - (DG)	4	3	3													
VHSE (Livestock Management)/HSE (Dairy Farmer Entrepreneur course) (LK)								2	1							
Diploma holders (Laboratory Techniques & Poultry Production programmes) (DP)								1	2							
Sports Quota	Individual Event (PI)		1	1			1	1			1					
	Team Event) (PT)	1				1									1	
Jews (JW)	1														1	
Livestock Inspectors (LS)								1	1							
Farm Assistant (Veterinary) (FV)									1							
Seats for Children of fishermen (CF)															16	
NCC Quota (CC)				1				1								
Andaman & Nicobar nominees (A&N)			1													
Lakshadeep nominees (LD)	1	1	1		1			1	1						2	
Meghalaya origin (B.Tech - DSc) (MO)											2					
Children of Serving Defence Personnel (SD)			1			1			1							
Defence Killed/Missing/Disabled in action (DK)	1							1							1	
Ex-service men Quota (XS)				1												
Grand Total	160	100	100	60	31	50	30	100	80	20	40	20	20	20	80	40

ANNEXURE - VIII  
**LIST OF SCHEDULED CASTES (SC)**

[As Amended by The Constitution (Scheduled Castes) Orders (Second Amendment) Act, 2002 (Act 61 of 2002) Vide Part VIII – Kerala - Schedule 1 Notified in the Gazette of India dated 18.12.2002, The Constitution (Scheduled Castes) Order (Amendment) Act 2007, The Constitution (Scheduled Castes) Order (Amendment) Act 2016, No. 24 of 2016]

[See Clause 5.4.3 (a)]

1	Adi Andhra	37	Mannan (മണ്ണൻ), Pathiyan, Perumannan, Peruvannan, Vannan, Velan
2	Adi Dravida	38	xxx
3	Adi Karnataka	39	Moger (other than Mogeyar)
4	Ajila	40	Mundala
5	Arunthathiyar	41	Nalakeyava
6	Ayyanavar	42	Nalkadaya
7	Baira	43	Nayadi
8	Bakuda	44	xxx
9	xxx	45	Pallan
10	Bathada	46	Palluvan, Pulluvan
11	xxx	47	Pambada
12	Bharathar (Other than Parathar), Paravan	48	Panan
13	xxx	49	xxx
14	Chakkiliyan	50	Paraiyan, Parayan, Sambavar, Sambavan, Sambava, Paraya, Paraiya, Parayar
15	Chamar, Muchi	51	xxx
16	Chandala	52	xxx
17	Cheruman	53	xxx
18	Domban	54	Pulayan, Cheramar, Pulaya, Pulayar, Cherama, Cheraman, Wayanad Pulayan, Wayanadan Pulayan, Matha, Matha Pulayan
19	xxx	55	xxx
20	xxx	56	Puthirai Vannan
21	xxx	57	Raneyar
22	Gosangi	58	Samagara
23	Hasla	59	Samban
24	Holeya	60	Semman, Chemman, Chemmar
25	Kadaiyan	61	Thandan (excluding Ezhuvas and Thiyyas who are known as Thandan, in the erstwhile Cochin and Malabar areas) and (Carpenters who are known as Thachan, in the erstwhile Cochin and Travancore State) Thachar (Other than carpenters)
26	Kakkalan, Kakkan	62	Thoti
27	Kalladi	63	Vallon
28	Kanakkan, Padanna, Padannan	64	Valluvan
29	xxx	65	xxx
30	Kavara (other than Telugu speaking or Tamil speaking Balija Kavarai, Gavara, Gavarai, Gavarai Naidu, Balija Naidu, Gajalu Balija or Valai Chetty)	66	xxx
31	Koosa	67	Vetan
32	Kootan, Koodan	68	Vettuvan, Pulaya Vettuvan (in the areas of erstwhile Cochin State only).
33	Kudumban	69	Nerian
34	Kuravan, Sidhanar, Kuravar, Kurava, Sidhana		
35	Maila		
36	Malayan [In the areas comprising the Kannur, Kasaragode, Kozhikode and Wayanad Districts].		

**ANNEXURE – IX**  
**LIST OF SCHEDULED TRIBES (ST)**

[As Amended by The Scheduled Castes and Scheduled Tribes Orders (Amendment) Act, 2002 (Act 10 of 2003) Vide Part - VII - Kerala - Second Schedule Notified in the Gazette of India dated 8.1.2003, G.O. (Ms) No. 06/2014/SCSTDD dated 29.01.2014]

[See Clause 5.4.3 (a)]

1	Adiyan	24	Malasar
2	Arandan [Arandanan]	25	[Malayan, Nattu Malayan, Konga Malayan (excluding the areas comprising the Kasaragod, Kannur, Wayanad and Kozhikode Districts)]
3	Eravallan	26	Malayarayar
4	Hill Pulaya, Mala Pulayan, Kurumba Pulayan, Kuravazhi Pulayan, Pamba Pulayan	27	Mannan (മന്നൻ)
5	Irular, Irulan	28	xxx
6	Kadar [Wayanad Kadar]	29	Muthuvan, Mudugar, Muduvan
7	xxx	30	Palleyan, Palliyan, Palliyar, Paliyan
8	Kanikkaran, Kanikkar	31	xxx
9	Kattunayakan	32	xxx
10	[Kochuvelan]	33	Paniyan
11	xxx	34	Ulladan, [Ullatan]
12	xxx	35	Uraly
13	Koraga	36	Mala Vettuvan (in Kasaragod & Kannur districts)
14	xxx	37	Ten Kurumban, Jenu Kurumban
15	Kudiya, Melakudi	38	Thachanadan, Thachanadan Moopan
16	Kurichchan [Kurichiyar]	39	Cholanaickan
17	Kurumans, Mulla Kuruman, Mulla Kuruman, Mala Kuruman	40	Mavilan
18	Kurumbas, [Kurumbar, Kurumban]	41	Karimpalan
19	Maha Malasar	42	Vetta Kuruman
20	Malai Arayan [Mala Arayan]	43	Mala Panikkar
21	Malai Pandaram	44	Maratis of Kasargod and Hosdurg Taluk
22	Malai Vedan [Malavedan]		
23	Malakkuravan		

**ANNEXURE - X**  
**LIST OF OTHER ELIGIBLE COMMUNITIES (OEC)**

[GO (Ms) No.14/2017/BCDD dated: 02.08.2017, GO (Ms) No.7/2013/BCDD dated 19.07.2013, See Clause 5.4.3 (f)]

**OEC (ST)**

1	Allar (Alan)
2	Chingathan
3	Irivavan
4	Kalanadi
5	Malayan, Konga-Malayan (Kasaragod, Kannur, Wayanad and Kozhikode Districts)
6	Kundu-Vadiyan
7	Kunnuvarmannadi
8	Malamuthan
9	Malavettuvur (Except Kasargod and Kannur Districts)
10	Malayalar
11	Panimalayan
12	Pathiyan (other than Dhobies)
13	Hindu-Malayali

**OEC (SC)**

1	Chakkamar
2	Madiga
3	Chemman/Chemmar
4	Kudumbi
5	Dheevara/Dheevaran (Arayan, Valan, Nulayan, Mukkuvan, Arayavathi, Valanchiyar, Paniyakal, Mokaya, Bovi, Mogayar, Mogaveerar)
6	Scheduled Caste converted to Christianity
7	Kusavan, Kulalan, Kumbharan, Velaan, Velaar, Odan, Andhra Nair, Andhuru Nair,
8	Pulaya Vettuvan (Except Kochi State)

## **ANNEXURE – X (a)**

### **LIST OF COMMUNITIES ELIGIBLE FOR EDUCATIONAL CONCESSIONS AS IS GIVEN TO OEC**

[G.O.(Ms) No. 10/2014/BCDD dated: 23.05.2014]

[See Clause 5.4.3 ( h)]

- 1 Vaniya (Vanika, Vanika Vaisya, Vanibha Chetty, Vaniya Chetty, Ayiravar, Nagarathar and Vaniyan
- 2 Veluthedathu Nair (Veluthedan and Vannathan)
- 3 Chetty/Chetties (Kottar Chetties, Parakka Chetties, Elur Chetties, Attingal Chetties, Pudukkada Chetties, Iraniel Chetties, Sri Pandara Cetties, Telugu Chetties, Udiyankulangara Chetties, Peroorkada Chetties, Sadhu Chetties, 24 Mana Chetties, Wayanadan Chetties, Kalavara Chetties and 24 Mana Telugu Chetties
- 4 Ezhavathi (Vathy)
- 5 Ganika
- 6 Kanisu or Kaniyar Panicker, Kani or Kaniyan (Ganaka) or Kanisan or Kamnan, Kalari Kurup/Kalari Panicker
- 7 Vilkurup, Perumkollan
- 8 Yadavas (Kolaya, Ayar, Mayar, Maniyani and Iruman), Erumakkar
- 9 Devanga
- 10 Pattariyas
- 11 Saliyas (Chaliya, Chaliyan)
- 12 Pandithar
- 13 Vaniar
- 14 Ezhuthachan
- 15 Chakkala/Chakkala Nair
- 16 Reddiars (throughout the State except in Malabar Area)
- 17 Kavuthiya
- 18 Veerasaiva (Yogi, Yogeeswara, Poopandram, Malapandaram, Jangam, Matapathi, Pandaram, Pandaran, Vairavi, Vairagi)
- 19 Vilakkithala Nair – Vilakkithalavan
- 20 Vaduka – Vadukan, Vadugar, Vaduka, Vaduvan
- 21 Chavalakkaran
- 22 Agasa
- 23 Kaikolan
- 24 Kannadiyans
- 25 Kerala Mudalis
- 26 Madivala
- 27 Naikkans
- 28 Tholkolans
- 29 Thottian
- 30 Mooppar or Kallan Moopan or Kallan Moopar

## ANNEXURE - XI

### LIST OF SOCIALLY AND EDUCATIONALLY BACKWARD CLASSES (SEBC)

[Vide G.O. (P) 208/66/Edn. dated 02.05.1966, G.O. (Ms) No. 95/08/SCSTDD dated 06.10.2008 & G.O. (Ms) No. 58/2012/SCSTDD dated 16.04.2012, G.O.(Ms) No. 10/2014/BCDD dated: 23.05.2014, Lr No. 1538/A2/2014/BCDD dated 02.07.2014, G.O.(Ms) No.03/2018/BCDD dated: 09.04.2018]

[See Clause 5.4.2 (a)]

- |   |   |
|---|---|
| <p><b>I. Ezhavas</b> including Ezhavas, Thiyyas, Ishuvan, Izhuvan, Illuvan and Billava</p> <p><b>II. Muslims</b> (all sections following Islam)</p> <p><b>III. Latin Catholics and Anglo Indians</b></p> <p><b>IV. Dheevera</b> including Dheeveran, Araya, Arayas, Arayan, Valan, Nulayan, Mukkuvan, Arayavathi, Valinjar, Paniakkal, Paniakel, Mukaya, Bovis-Mukayar, Mukaveeran, Mogaveera, Mogavirar, Mogayan</p> <p><b>V. Viswakarmas</b> including Viswakarma, Asari, Chaptegra, Kallassari, Kalthachan, Kammala, Kamsala, Kannan, Karuvan, Kitaran, Kollan, Malayala Kammala, Moosari, Pandikammala, Pandithattan, Perumkollan, Thachan, Thattan, Vilkurup, Villasan, Viswabrahmanan or Viswabrahmanar, Viswakarmala and Palisa Perumkollan</p> <p><b>VI. Kusavan</b> including Kulalan, Kulala Nair, Kumbaran, Velaan, Velaans, Velaar, Odan, Kulala, Andhra Nair, Anthuru Nair</p> <p><b>VII. Other Backward Christians</b></p> <p style="padding-left: 20px;">(a) SIUC</p> <p style="padding-left: 20px;">(b) Converts from Scheduled Castes to Christianity</p> <p><b>VIII. Kudumbi</b></p> <p><b>IX. Other Backward Hindus, i.e.</b></p> <ol style="list-style-type: none"> <li>1. Agasa</li> <li>2. Kharvi</li> <li>3. Aremahrati</li> <li>4. Arya, Atagara, Devanga, Kaikolan, (Sengunthar) Pattarya, Pattariyas, Saliyas (Padmasali, Pattusali, Thogatta, Karanibhakatula, Senapathula, Sali, Sale, Karikalabhakulu, Chaliya, Chaliyan) Sourashtra, Khatri, Patnukaran, Illathu Pillai, Illa Vellalar, Illathar</li> <li>5. Bestha</li> <li>6. Bhandari or Bhondari</li> <li>7. Boya</li> <li>8. Boyan</li> <li>9. Chavalakkaran</li> <li>10. Chakkala (Chakkala Nair)</li> <li>11. Devadiga</li> <li>12. Ezhavathi (Vathi)</li> </ol> | <ol style="list-style-type: none"> <li>13. Ezhuthachan, Kadupattan</li> <li>14. Gudigara</li> <li>15. Galada Konkani</li> <li>16. Ganjam Reddies</li> <li>17. Gatti</li> <li>18. Gowda</li> <li>19. Ganika including Nagavamsom</li> <li>20. Hegde</li> <li>21. Hindu Nadar</li> <li>22. Idiga including Settibalija</li> <li>23. Jangam</li> <li>24. Jogi</li> <li>25. Jhetty</li> <li>26. Kanisu or Kaniyar-Panicker, Kaniyan, Kanisan or Kamnan, Kannian or Kani, Ganaka</li> <li>27. xxx</li> <li>28. Kalarikurup or Kalari Panicker</li> <li>29. Kerala Muthali, Kerala Mudalis</li> <li>30. Oudan (Donga) Odda (Vodde or Vadde or Veddai)</li> <li>31. Kalavanthula</li> <li>32. Kallan including Isanattu Kallar</li> <li>33. Kabera</li> <li>34. Korachas</li> <li>35. x x x</li> <li>36. Kannadiyans</li> <li>37. Kavuthiyan, Kavuthiya</li> <li>38. Kavudiyaru</li> <li>39. Kelasi or Kalasi Panicker</li> <li>40. Koppala Velamas</li> <li>41. Krishnanvaka</li> <li>42. Kuruba</li> <li>43. Kurumba</li> <li>44. Maravan (Maravar)</li> <li>45. Madivala</li> <li>46. Maruthuvar</li> <li>47. Mahratta (Non-Brahman)</li> <li>48. Melakudi (Kudiyan)</li> </ol> |
|---|---|

49. x x x
50. Moili
51. Mukhari
52. Modibanda
53. Moovari
54. Moniagar
55. Naicken including Tholuva Naicker and Vettillakkara Naicker, Naikkans
56. Padyachi (Villayankuppam)
57. Palli
58. Panniyar or Pannayar
59. Parkavakulam (Surithiman, Malayaman, Nathaman, Moopanar and Nainar)
60. Rajapuri
61. Sakravar (Kavathi)
62. Senaithalaivar, Elavania, Senaikudayam
63. Chetty/Chetties including Kottar Chetties, Parakka Chetties, Elur Chetties, Attingal Chetties, Pudukkada Chetties, Iraniel Chetties, Sri Pandara Chetties, Telugu Chetties, Udiyankulangara Chetties, Peroorkada Chetties, Sadhu Chetties, 24 Mana Chetties, Wayanadan Chetties, Kalavara Chetties and 24 Mana Telugu Chetties
64. Tholkolan
65. Thottiyar, Thottian
66. Uppara (Sagara)
67. Ural Goundan
68. Valaiyan
69. Vada Balija
70. Vakkaliga
71. Vaduvan(Vadugan), Vaduka, Vadukan, Vadugar
72. Veera Saivas (Pandaram, Vairavi, Vairagi, Yogeeswar, Yogeeswara, Poopandaram, Malapandaram, Pandaran, Matapathi and Yogi)
73. Veluthedathu Nair including Vannathan, Veluthedan and Rajaka
74. Vilakkithala Nair including Vilakkathalavan, Ambattan Pranopakari, Pandithar and Nusuvan
75. Vaniya including Vanika, Vanika Vaisya, Vaisya Chetty, Vanibha Chetty, Ayiravar Nagarathar, Vaniyan, Vaniya Chetty, Vaniar
76. Yadava including Kolaya, Ayar, Mayar, Maniyani, Eruman, Iruvan, Erumakkar, Golla and Kolaries
77. Chakkamar
78. Mogers of Kasaragod Taluk
79. x x x
80. x x x
81. x x x
82. Reddiars (throughout the State except in Malabar area)
83. Mooppar or Kallan Moopan or Kallan Moopar

## **ANNEXURE – XII**

### **GUIDELINES FOR THE ISSUE OF THE “CERTIFICATE SHOWING SCHOOL STUDIES IN KERALA FROM STDS. VIII TO XII” BY THE HEAD(S) OF THE EDUCATIONAL INSTITUTIONS**

[See Clauses 6.1.1 (b) (iii) ]

1. A “Certificate showing School Studies in Kerala from Standards VIII to XII” issued by the Head of educational institutions in Kerala is prescribed as one of the certificates to prove the eligibility regarding the nativity of candidates applying for admission to Engineering / Medical & Allied / Architecture/Pharmacy courses in Kerala State.
2. The Certificate is to be issued by the heads of the institutions (schools) where the applicant has completed his/her studies in Standard XII.
3. The Head of the school (last attended by the candidate) may rely on the school records/certificates for this purpose making sure that the candidate has undergone his/her studies in Kerala itself in all the classes from Standards VIII to XII. In case of doubt, the Heads of the schools may direct the candidate to obtain necessary proof of the same from the schools attended formerly.
4. In any case the Heads of schools should make sure that the candidate has undergone his/her studies for 5 years from Standards VIII to XII in the schools in Kerala, before the Certificate is issued to the candidate in the prescribed proforma.

**ANNEXURE - XIII (a)**  
**CERTIFICATE FOR CLAIMING SPECIAL RESERVATION**  
**UNDER QUOTA FOR EX-SERVICEMEN (XS) / DEPENDENT OF DEFENCE PERSONNEL KILLED /**  
**MISSING / DISABLED IN ACTION (DK) / DIED-IN-HARNESS (HR)**

(See Clauses 5.2.1, 5.2.2)

Certified that Master/Kum. ....  
an applicant for admission to the Professional Degree Courses, Kerala **2020**, is the son/daughter/widow\*  
of Shri/Smt .....  
..... (Official address) who  
is/was an ex-serviceman / defence personnel killed / missing / disabled in action and is/was in receipt of  
Disability Pension / died-in-harness\* and that no one else in the family of the applicant has earlier enjoyed  
the special reservation benefit applicable to them, for admission to Professional Degree Courses in  
Kerala.

Place :	Signature of Military Authority /
Date :	State / Zilla Sainik Welfare Officer :
	Name :

(Office Seal)

-----  
\* Strike whichever is not applicable.

**ANNEXURE - XIII (b)**  
**CERTIFICATE FOR CLAIM OF SPECIAL RESERVATION**  
**UNDER QUOTA FOR CHILDREN OF SERVING DEFENCE PERSONNEL (SD) / PARA MILITARY FORCE PERSONNEL (RP)**

(See Clauses 5.2.3 & 5.2.4)

Certified that Master/Kum. ....  
an applicant for admission to the Professional Degree Courses, Kerala 2020 is the son/daughter\* of  
Shri/Smt .....  
..... (Official address) who  
is a serving defence / paramilitary force\* personnel presently working at .....

Place :	Signature of Commanding Officer :
Date :	Name :

(Office Seal)

-----  
\* Strike whichever is not applicable.

**ANNEXURE – XIV (a)**  
[PROFORMA OF THE CERTIFICATES TO BE PRODUCED FOR CLAIM OF RESERVATION  
FOR CANDIDATES IN GOVT. SERVICE]

**SERVICE CERTIFICATE**  
**FOR CLAIM OF SPECIAL RESERVATION UNDER CATEGORIES NQ**  
[See Clauses 5.2.10 (i)]

Certified that Shri/Smt .....  
..... (Name &  
official address) an applicant for admission to the Professional Degree Courses, Kerala 2020 is working  
as Staff Nurse with B.Sc Nursing qualification/ Staff Nurse with General Nurse and Midwifery  
qualification/JPHN\* and is a regular employee in Kerala State Government Service.

Place :	Signature of Issuing Authority :
Date :	Name, Designation and Address of the Head of Office :

(Office Seal)

.....  
\*(Strike whichever is not applicable)

**ANNEXURE – XIV (b)**  
[PROFORMA OF THE CERTIFICATES TO BE PRODUCED FOR CLAIM OF RESERVATION  
FOR CANDIDATES IN GOVT. SERVICE]

**SERVICE CERTIFICATE**  
**FOR CLAIM OF SPECIAL RESERVATION UNDER CATEGORIES NH / NY /AG/LS/FV/DF**  
[See Clauses 5.2.10 (ii) & (iii), 5.2.15(i) & (ii)]

Certified that Shri/Smt .....  
..... (Name  
& official address) an applicant for admission to the Professional Degree Courses, Kerala 2020 is working  
as .....for a continuous period of ..... years and is a regular  
employee in Kerala State Government Service. His/Her date of joining in the service is .....

Place :	Signature of Issuing Authority :
Date :	Name, Designation and Address of the Head of Office :

(Office Seal)

**ANNEXURE – XV**  
**INTER-CASTE MARRIAGE CERTIFICATE**  
**FOR SON / DAUGHTER OF INTER-CASTE MARRIED COUPLES OF WHOM ONE IS SC/ST**

[See Clauses 5.4.2 (d), 7.2.1 (a), 7.5.1(c)]

Certified that Master/Kum ..... an applicant for admission to **Professional Degree Courses, Kerala 2020**, is the son/daughter of an **Inter-caste married couple**, and his/her father Shri ..... belongs to ..... Community and his/her mother Smt. .... belongs to ..... Community.

Place :

Signature of Tahasildar :

Date :

Name of Tahasildar :

Name of Taluk :

(Office Seal)

-----

[See Clauses 5.2.11 & 5.2.13]

ശ്രീ. .... (രക്ഷിതാവിന്റെ പേരും മേൽവിലാസവും)  
 എന്നയാൾ യഥാർത്ഥ കൃഷിക്കാരനാണെന്നും/മത്സ്യത്തൊഴിലാളിയാണെന്നും ടിയാന്റെ കുടുംബത്തിന്റെ വാർഷിക വരുമാനം താഴെപ്പറയുന്ന പ്രകാരമാണെന്നും സാക്ഷ്യപ്പെടുത്തുന്നു.

- (.....രൂപ മാത്രം)
- മുകളിൽ പറഞ്ഞയാളുടെ .....
- ..... മകൻ/മകൾ/സഹോദരൻ/സഹോദരി.....
- .....(പേര്) എന്ന കുട്ടിയുടെ 2020 ലെ പ്രൊഫഷണൽ ഡിഗ്രി കോഴ്സ്
- പ്രവേശനം സംബന്ധിച്ചാണ് ഈ സർട്ടിഫിക്കറ്റ് നൽകുന്നത്.

(ആഫീസ് മുദ്ര)

## ANNEXURE – XVII

### PHYSICAL FITNESS CERTIFICATES

#### (a). CERTIFICATE OF PHYSICAL STANDARDS / FITNESS FOR ADMISSION TO BSc.( Hons.) FORESTRY COURSE

[See Clause 13.4 (d) & (g)]

.....  
Signature of candidate

I, Dr. ...., after careful personal examination of the case  
do hereby certify that Sri/Kum. .... whose signature is given above is  
having the following physical standards:

Height : .....  
Weight : .....  
Chest Normal : .....  
Chest expanded : .....  
Chest expansion : .....  
Vision : .....

He/She is found physically fit to undergo education.

Signature :  
Name :  
Reg. No. :  
Designation :

Place :  
Date :

#### (b). PHYSICAL FITNESS CERTIFICATE FOR ADMISSION TO ENGINEERING / MEDICAL & ALLIED COURSES

[Other than BSc.( Hons.) Forestry course]

[See Clause 13.4 (g)]

.....  
Signature of candidate

I, Dr. .... after careful personal examination of the case  
do hereby certify that Sri/Kum. .... whose signature is given above  
is found physically fit to undergo professional education.

His/Her height ..... , weight ..... , chest ..... and vision .....

Signature :  
Name :  
Reg. No. :  
Designation :

Place :  
Date :

**ANNEXURE - XVIII (i)**  
**GUIDELINES FOR THE ASSESSMENT OF INCOME FOR THE**  
**PURPOSE OF ISSUING INCOME CERTIFICATE**

[See Clause 5.4.4]

**(1) Different purposes of Income Certificate:**

- (a) for availing fee concession in Education Institution.
- (b) for securing seats in the quota reserved in professional colleges for the Socially and Economically Backward classes.
- (c) for obtaining loans from Government Departments, Kerala Financial Corporation etc. for various purposes.
- (d) for getting different kinds of pension such as Old Age Pension, Widow Pension, Agricultural Labourers Pension, Pension for T.B Patients, Leprosy Patients, Cancer Patients etc.
- (e) for getting financial aid available to the Ex-Servicemen.
- (f) for getting the loan available to the SC/ST for different purposes.
- (g) for getting the relief given to the victims of natural calamities.
- (h) for getting the artificial limb, cycle, etc., supplied to the physically handicapped persons.
- (i) for getting free ration etc.

**(2) Definition :**

**(a) Family :-**

For assessing the income of the family, the term of family would mean a family consisting of

- (1) Applicant
- (2) Parents/Guardian
- (3) Unmarried brothers and sisters/ dependant unmarried sons and daughters living together in the same house, widowed daughters actually dependant on the family.
- (4) Spouse of the candidate.

**(b) Income :-**

Income would mean the regular income actually earned by the family members. Income of unmarried daughters and unmarried brothers and sisters as the case may be should be reckoned for calculating family income.

Income of the members of the family living together alone need be reckoned.

**Exceptions**

- (1) Income of widow's daughter/ sister will be excluded.
- (2) Terminal benefits will be excluded.
- (3) Surrender leave salary will not be reckoned.
- (4) Festival allowance will not be reckoned.
- (5) Family pension will be excluded.

**(3) Different sources of income for the purpose of Income Certificate :**

**(i) Income from salary :**

Salary income excluding H.R.A., Special pay, Deputation Pay/Allowances etc., will be reckoned for calculating total income. T.A., P.T.A., honorarium for special work etc. will be excluded for calculating salary income. D.A will be included for calculating total income.

**(ii) Income from pension :**

The amount excluding the amount of commutation will be taken into account for the purpose of Income Certificate. The pension will be assessed on the basis of the Pension Payment Order.

**(iii) Income from business :**

This can be assessed on the basis of Income Tax Certificate. In the cases of non-assesses the Income Certificate will be issued on the basis of declaration filed by the persons concerned. In the case of non-assesses Income Certificate shall be issued on the basis of the declaration filed by the applicant/parent/or guardian in the case of students.

(iv) **Income of persons employed abroad** shall be assessed on the basis of the declaration filed by the applicant / parent or guardian in the case of students.

(v) **Income of daily labourers :**

Income Certificate shall be issued on the basis of the declaration filed by the applicant/ parent or guardian in the case of student.

(vi) **Income from property :**

The income from property will include the income from produce viz. coconut etc., value of improvements on landed property will be calculated on the basis of the principles adopted for the purpose of land acquisition.

(vii) **Income from rented buildings :**

Income on this account will be calculated deducting the annual maintenance charges.

**(4) Assessment of income of the family having more members :**

When there are more members in a family, the income available for distribution will be less compared to a family having lesser number of members. In such cases an allowance will be given to each member in excess of five. For example if there are five members in a family, three children and parents, the income from all members should be taken into account for computing family income. If the number exceeds five, an allowance will be given to each additional child. The amount of such allowance ( to be decided ) should be deducted from the total annual income of the family for the purpose of Income Certificate.

**(5) Variation of super checking :**

There may be variation between the income assessed by the Village Officer and that arrived at by higher officers on super checking. 10% or less of such variation can be allowed.

**(6) Period of validity :**

Normally a Certificate issued to a person for a particular purpose should be binding for a period of two years or for the term of the course.

**(7) Cancellation of false Certificates :**

The certificates obtained fraudulently, that is by willfully suppressing the actual income or willfully giving false income, will be cancelled.

**(8) Authority :**

The Village Officer shall be the authority to issue Income Certificate that is required to be produce before the State Government Department or Authorities. In the case of certificate required to be produced before the Central Government Departments the Tahsildar shall be the authority to issue the Income Certificate.

The Tahsildar shall be the Appellate Authority to entertain the appeal if any against the income assessed by the Village Officer. The Revenue Divisional Officer/Deputy Collector shall be the Revisional Authority. Appeal against the income assessed by the Tahsildar shall be preferred before the Revenue Divisional Officer/Deputy Collector. The Collector shall be the Revisional Authority in that case.

**(9) Co-ordinating Department :**

The Revenue Department in the Secretariat shall be the Co-ordinating department in respect of the issuance of guidelines/instructions relating to the grant of the Income Certificate, by Village Officer/Tahsildar. The Revenue Department shall be consulted if and when any event/instructions are proposed to be issued in the matter by other departments.

The Application of Income Certificate shall be in the prescribed form, duly affixing Court Fee stamp worth Rs.1/- .

The Income Certificate shall be issued in the form, prescribed by the Revenue Department.

**ANNEXURE – XVIII (ii)**  
**Norms for selection of candidates for admission to Professional Courses under**  
**Sports Quota for which seats are reserved for sports persons**  
**(G.O.(Rt)No.51/2019/S&YA, dated 07.03.2019)**  
**(See clause 5.2.16)**

Priority No.	Order of Priority for Selection of Candidates	Marks out of 100
1	Representing India in approved World competitions/Olympics and winning First place	100
2	Representing India in approved World competitions/Olympics and winning Second place	99
3	Representing India in approved World competitions/Olympics and winning Third place	98
4	Representing India in World University Games and winning First place	97
5	Representing India in approved World University Games and winning second place	96
6	Representing India in World University Games and winning Third place	95
7	Representing India in Common Wealth Games/Asian Games and winning first place	94
8	Representing India in Common Wealth Games/Asian Games and winning second place	93
9	Representing India in Common Wealth Games/Asian Games and winning Third place	92
10	Representing India in approved World competitions for Juniors and winning First place	91
11	Representing India in approved World competitions for Juniors and winning Second place	90
12	Representing India in approved World competitions for Juniors and winning Third place	89
13	Representing India in approved World Competitions/ Olympics	88
14	Representing India in World University Games	87
15	Representing India in Common Wealth Games/Asian Games	86
16	Representing India in World School Games winning First place	85
17	Representing India in World School Games winning Second place	84
18	Representing India in World School Games winning Third place	83
19	Representing India in the Asian School Games and Asian championships for Juniors/Youth and winning First place	82
20	Representing India in the Asian School Games and Asian championships for Juniors/Youth and winning Second place	81
21	Representing India in the Asian School Games and Asian Championship for Juniors/Youth and winning Third place	80
22	Representing India in approved World Competition for Juniors	79
23	Representing India in World School Games	78
24	Representing India in the Asian School Games and Asian championships for Junior/Youth	77
25	Representing India in SAF Games and winning First place	76
26	Representing India in SAF Games and winning Second place	75
27	Representing India in SAF Games and winning Third place	74
28	Representing India in SAF Games	73
29	Representing India in the SAF Games for Junior/Youths and winning first place	72
30	Representing India in the SAF Games for Junior/Youths and winning Second place	71
31	Representing India in the SAF Games for Junior/Youths and winning Third place	70
32	Representing India in SAF Games for Junior/Youths Championships	69
33	Representing the State/Indian University in National Championships for Men/Women/National Games and Winning First place	68
34	Representing the State/Indian University in National Championships for Men/Women/National Games and Winning Second place	67
35	Representing the State/Indian University in National Championships for Men/Women/National Games and Winning Third place.	66

36	Representing University from Kerala State in the All India Inter University competitions and winning First place	65
37	Representing University from Kerala State in the All India Inter University competitions and winning Second place	64
38	Representing University from Kerala State in the All India Inter University competitions and winning Third place	63
39	Representing State in National Championship for Juniors/Youth and winning First place	62
40	Representing State/Combined All India Navodaya/ All India Kendriya Vidyalaya Sankadan team in All India School Games organized by SGFI and winning First place	61
41	Representing State in National Championship for Juniors/Youth and winning Second place	60
42	Representing State/Combined All India Navodaya/ All India Kendriya Vidyalaya Sankadan team in All India School Games organized by SGFI and winning Second place	59
43	Representing State in National Championship for Juniors/Youth and winning third place	58
44	Representing State/Combined All India Navodaya/ All India Kendriya Vidyalaya Sankadan team in All India School Games organized by SGFI and winning third place	57
45	Representing State in National Championship for Men & Women	56
46	Representing University from Kerala in the All India Inter-University Competitions	55
47	Representing State in the National Championship for Junior/Youth	54
48	Representing State/Combined All India Navodaya/ All India Kendriya Vidyalaya Sankadan team in All India School Games organized by SGFI	53
49	Representing State in South Zone Championship organized by approved State Association for Men/Women and winning First place	52
50	Representing State in South Zone Championship organized by approved State Association for Men/Women and winning Second place	51
51	Representing State in South Zone Championship organized by approved State Association for Men/Women and winning Third place	50
52	Representing State in South Zone Championship organized by approved State Association for Junior/Youth and winning First place	49
53	Representing State in South Zone Championship organized by approved State Association for Junior/Youth and winning Second place	48
54	Representing State in South Zone Championship for Junior/Youth and winning Third place	47
55	Representing State in South Zone Championship for Men/Women	46
56	Representing State in South Zone Championship for Junior/Youth	45
57	Representing District in State Championships organized by approved State Association for Seniors and winning First place	44
58	Representing District in State Championships organized by approved State Association for Seniors and winning Second place	43
59	Representing District in State Championships organized by approved State Association for Seniors and winning Third place	42
60	Representing District in State Championships organized by approved State Association for Juniors/Youth and winning First place	41
61	Representing District in State Championships organized by approved State Association for Juniors/Youth and winning Second place	40
62	Representing District in State Championships organized by approved State Association for Juniors/Youth and winning Third place	39
63	Representing Revenue District in State School Games Championship and winning first place	38
64	Representing Revenue District in State School Games Championship and winning second place	37
65	Representing Revenue District in State School Games Championship and winning third place	36
66	Representing District in State Championships organized by approved State Association for senior	35
67	Representing District in State Championships for junior/youth	34

## **NOTE**

### **MINIMUM ELIGIBILITY FOR ADMISSION TO PROFESSIONAL COURSES UNDER SPORTS QUOTA**

For those seeking admission to Professional courses (Medical and Allied Courses, Engineering, Agricultural Course, LLB Course, MA/MSc Course, the minimum achievement required for selection under the Sports Quota will be Sl.No.59, i.e., representing the Revenue District in State School Games Championship and winning third place.

1. Approved World competitions mean the competitions organised by the International apex bodies of the concerned discipline and in which the National teams are sponsored by the National apex bodies and cleared by Sports Authority of India/Government of India. Only those International Competitions which are being held at the time of preparation of the norms are included in the priority list.
2. The National Championship means the championships conducted by the National apex body of the concerned discipline.
3. Individual Games/Event mean a Game/Event in which individual performs alone (Relay is considered as team event)
4. When a Candidate has a number of achievements in different disciplines his/her best achievements will be taken into consideration.
5. The achievements in two financial years (1<sup>st</sup> April to 31<sup>st</sup> March) previous to the year of selection shall alone be considered. However, in the case of competitions which are not organized annually the immediately previous completions shall be deemed as the previous two financial years for the purpose of this list.
6. All competitions where an upper age limit is fixed (Youth/Junior/Sub-Junior) would be treated as junior event provided it is not classified as senior event by the concerned National Federation.
7. If a Candidate represents the Indian University team in the National Championships in Men/Women, he/she will be considered for the benefit of the norms only if he/she was a student in one of the Universities in Kerala during the year of representation.
8. When there is a tie in any of the achievements the following criteria as per the priority list below will be applied to break the tie.
  - a) Those with a higher number of achievements will be placed above the others. If the tie still remains, the next best achievements as per the order of priority will be considered.
  - b) If the tie is not broken by the above method the person having the achievement during the year closer to the selection will be given higher weightage.
  - c) Individual achievements will be ranked above team achievements.
  - d) If a new record is created he/she will get next priority.
  - e) If the participants from two age group competitions tie, then participant in the age group with the upper age limit will be given priority.
  - f) Captaincy in games will be given the next priority.
  - g) If a tie cannot be broken by any of the above mentioned sports achievements, the marks obtained in the subjects of the qualifying examination will be considered for breaking the tie.

**ANNEXURE - XIX**  
**CENTRALIZED ALLOTMENT PROCESS (CAP) – 2020**  
**AUTHORISATION LETTER**  
**SUBMITTED BY AN AUTHORISED REPRESENTATIVE / PROXY OF CANDIDATE**

[See Clause 11.10]

I, ..... (name of candidate) son/daughter  
of Shri/Smt. .... having Roll No ..... in the  
Entrance Examination 2020, with Engineering Rank ....., Architecture Rank ....., Medical Rank  
....., Ayurveda Rank ..... do hereby authorize Shri/Smt .....  
..... (Name &  
Address of the person being authorized) to represent me to report at the allotment venue for admission to  
Professional Degree Courses, 2020. The signature of the person authorized is attested below by a Gazetted Officer.

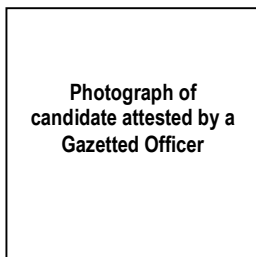

Signature of Candidate: .....

Name : .....

Address : .....

.....

.....

.....

(Gazetted Officer to attest the Photograph)

Name :

Designation :

.....  
(Signature of authorised representative)

(Office Seal)

(ATTESTED)

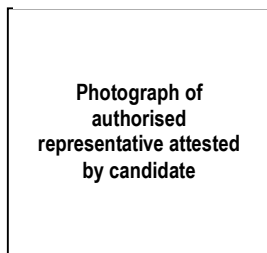

(Candidate to sign over the  
Photograph)

.....  
Signature of Candidate

**UNDERTAKING**

I, undertake that the decision taken if any, by my authorised representative at the allotment venue shall be binding on me and I shall not have any claim whatsoever, other than the decision taken by my authorised representative on my behalf.

Place :

Date :

Signature of candidate

**Note:** An authorized representative attending CAP must bring a photocopy also of the filled in form. The same will be returned to the representative with the seal of the CEE's office. This copy of the filled in form having the seal of the CEE's office can be used in lieu of authorization letter during subsequent appearances.

**പ്രോസ്പെക്ടസിലെ പ്രധാന ക്ലോസുകളുടെ സംക്ഷിപ്ത മലയാള പരിഭാഷ**

(ഇംഗ്ലീഷിലുള്ള പ്രോസ്പെക്ടസിലെ ചില പ്രധാന ക്ലോസുകളുടെ പരിഭാഷ മാത്രമാണ് ഇത്. മലയാളം പരിഭാഷയുടെ അടിസ്ഥാനത്തിലുള്ള വ്യാഖ്യാനത്തിൽ അഭിപ്രായഭിന്നത ഉണ്ടാകുന്ന പക്ഷം ഇംഗ്ലീഷ് വേർഷൻ ആധികാരികമായി കണക്കാക്കും. ക്ലോസ് 1.2 (b) കാണുക.)

1.4 (a) എഞ്ചിനീയറിംഗ് പ്രൊഫഷണൽ കോഴ്സുകളിലേക്കുള്ള പ്രവേശനത്തിന് റാങ്ക് ലിസ്റ്റ് തയ്യാറാക്കുന്നതിലേയ്ക്ക് പ്രവേശന പരീക്ഷയുടെ പേപ്പർ ഒന്നിനും രണ്ടിനും കൂടി ലഭിച്ച മൊത്തം മാർക്കിനും യോഗ്യതാ പരീക്ഷയിൽ അവസാന വർഷം മാത്തമാറ്റിക്സ്, ഫിസിക്സ്, കെമിസ്ട്രി എന്നീ വിഷയങ്ങളിൽ മൊത്തത്തിൽ ലഭിച്ച മാർക്ക്/ ഗ്രേഡ് നും 50:50 എന്ന അനുപാതത്തിൽ തുല്യ പരിഗണന നൽകുന്നതായിരിക്കും. കെമിസ്ട്രി പഠിച്ചിട്ടില്ലാത്തവർക്ക് കമ്പ്യൂട്ടർ സയൻസിന്റേയും, കെമിസ്ട്രിയും കമ്പ്യൂട്ടർ സയൻസും പഠിച്ചിട്ടില്ലാത്തവർക്ക് ബയോടെക്നോളജിയുടേയും, കെമിസ്ട്രി, കമ്പ്യൂട്ടർ സയൻസ്, ബയോടെക്നോളജി എന്നിവ പഠിച്ചിട്ടില്ലാത്തവർക്ക് ബയോളജിയുടേയും മാർക്ക് പരിഗണിക്കുന്നതാണ്. യോഗ്യതാ പരീക്ഷയുടെ മാർക്ക് ക്ലോസ് 9.7.4 (b) ൽ പ്രസ്താവിച്ചിരിക്കുന്ന തരത്തിലുള്ള സ്റ്റാൻഡാർഡൈസേഷൻ പ്രക്രിയയ്ക്കു വിധേയമാക്കിയതിനുശേഷമായിരിക്കും പരിഗണിക്കുന്നത്.

(പൂർണ്ണ വിവരങ്ങൾക്ക് ഇംഗ്ലീഷ് വേർഷൻ കാണുക) \*\*\*

1.4(c) എം.ബി.ബി.എസ്/ബി.ഡി.എസ് ഉൾപ്പെടെയുള്ള മെഡിക്കൽ കോഴ്സുകളിലേയും, അഗ്രികൾച്ചർ, ഫോറസ്റ്റി, വെറ്ററിനറി, ഫിഷറീസ് എന്നീ കോഴ്സുകളിലേയും പ്രവേശനം നാഷണൽ ടെസ്റ്റിംഗ് ഏജൻസി (എൻ.റ്റി.എ) നടത്തുന്ന നാഷണൽ എലിജിബിലിറ്റി കം എൻട്രൻസ് ടെസ്റ്റ് (NEET-UG 2020) ലെ മെരിറ്റിന്റെ അടിസ്ഥാനത്തിലായിരിക്കും.

d) ബി.ഫാം കോഴ്സിലേയ്ക്കുള്ള പ്രവേശനം എഞ്ചിനീയറിംഗ് പ്രവേശന പരീക്ഷയുടെ പേപ്പർ-I (ഫിസിക്സ് & കെമിസ്ട്രി)- ന് ലഭിക്കുന്ന മാർക്ക് ഉപയോഗിച്ച് ക്ലോസ് 9.7.4 (f) പ്രകാരം തയ്യാറാക്കുന്ന റാങ്ക് ലിസ്റ്റിനെ അടിസ്ഥാനപ്പെടുത്തിയായിരിക്കും. \*\*\*

1.7 സംസ്ഥാന റാങ്ക് ലിസ്റ്റിൽ നിന്നും സ്വാശ്രയ കോളേജുകളിലെ വിവിധ കോഴ്സുകളിലേക്കുള്ള അലോട്ട്മെന്റ്, സ്വാശ്രയ കോളേജുകളുമായി ബന്ധപ്പെട്ട് ബഹു. ഇന്ത്യൻ സുപ്രീം കോടതി/ബഹു.കേരള ഹൈക്കോടതി വിധികൾക്കും കേന്ദ്ര-സംസ്ഥാന സർക്കാരുകളുടെ ഉത്തരവുകൾക്കും വിധേയമായിരിക്കും. \*\*\*

**2 കോഴ്സുകൾ, സ്ഥാപനങ്ങൾ, സീറ്റുകൾ**

**2.1 സർക്കാർ, എയ്ഡഡ് സ്ഥാപനങ്ങളിലെ സീറ്റുകൾ**

2.1.1 ഗവൺമെന്റ് സീറ്റുകൾ: പ്രവേശന പരീക്ഷാ കമ്മീഷണർ അലോട്ട്മെന്റ് നൽകുന്ന മെരിറ്റ് സീറ്റുകൾ.

(a) ഗവൺമെന്റ് സീറ്റുകൾ: എല്ലാ ഗവൺമെന്റ്/എയ്ഡഡ് സ്ഥാപനങ്ങളിലും ലഭ്യമാണ്.

(b) സർക്കാർ നിയന്ത്രണത്തിലും സ്വകാര്യ നിയന്ത്രണത്തിലുമുള്ള സ്വാശ്രയ കോളേജുകളിലെ സർക്കാർ സീറ്റുകളുടെ ലഭ്യത പ്രത്യേക വിജ്ഞാപനത്തിലൂടെ അറിയിക്കുന്നതാണ്. സ്വകാര്യ സ്വാശ്രയ കോളേജുകളിൽ പ്രവേശനം നേടുന്ന വിദ്യാർത്ഥികൾക്ക് സർക്കാരും, സ്വകാര്യ സ്വാശ്രയ മാനേജ്മെന്റുകളും തമ്മിലുണ്ടാക്കുന്ന കരാറിലെ വ്യവസ്ഥകൾ ബാധകമായിരിക്കുന്നതും, അവർ കരാറിലെ വ്യവസ്ഥകൾ അംഗീകരിച്ചതായി കണക്കാക്കുന്നതുമായിരിക്കും.

2.1.2 മാനേജ്മെന്റ് സീറ്റുകൾ: എയ്ഡഡ് സ്ഥാപനങ്ങളിൽ മാനേജ്മെന്റിന് നീക്കിവച്ചിട്ടുള്ള സീറ്റുകൾ.

2.2 സ്വാശ്രയ സ്ഥാപനങ്ങളിലുള്ള സീറ്റുകൾ: സ്വാശ്രയ സ്ഥാപനങ്ങളിലുള്ള വിവിധയിനം സീറ്റുകളെക്കുറിച്ച് പ്രത്യേക വിജ്ഞാപനത്തിലൂടെ അറിയിക്കുന്നതാണ്. ബഹു. സുപ്രീം കോടതിയുടെ നം.267/2017 എന്ന റീട്ട് പെറ്റിഷനിന്മേൽ 09.05.2017 ലെ വിധിയുടെ അടിസ്ഥാനത്തിൽ സർക്കാർ മെഡിക്കൽ/ഡന്റൽ കോളേജുകളിലെ സ്റ്റേറ്റ് കാട്ടാ സീറ്റുകളിലേയും സ്വകാര്യ സ്വാശ്രയ മെഡിക്കൽ/ഡന്റൽ കോളേജുകളിലെ എല്ലാ സീറ്റുകളിലേയും പ്രവേശനം പ്രവേശന പരീക്ഷാ കമ്മീഷണർ നടത്തുന്ന എക്സക്യൂട്ടീവ് കൗൺസിലിംഗ് വഴിയായിരിക്കും. ഈ ഏകീകൃത കൗൺസിലിംഗിൽ സ്വാശ്രയ മെഡിക്കൽ/ ഡന്റൽ കോളേജുകളിലെ എൻ.ആർ.ഐ സീറ്റുകളും ന്യൂനപക്ഷ പദവിയുള്ള സ്വകാര്യ സ്വാശ്രയമെഡിക്കൽ/ഡന്റൽ കോളേജുകളിലെ ന്യൂനപക്ഷ സമുദായ സീറ്റുകളും ഉൾപ്പെടുന്നതാണ്. \*\*\*

4 വിവിധ കോഴ്സുകൾക്കുള്ള സീറ്റ് സംവരണങ്ങൾ:

4.1 വിവിധ കോഴ്സുകൾക്ക് ലഭ്യമായ മൊത്തം സീറ്റുകൾ 4.1.1 മുതൽ 4.1.5 വരെയുള്ള ക്ലോസുകളിലെ വിഭാഗങ്ങൾക്കായി സംവരണം ചെയ്യുന്നതാണ്.

4.1.1 (i) സംസ്ഥാനത്തെ ഗവൺമെന്റ് മെഡിക്കൽ/ഡന്റൽ കോളേജുകളിലെ എം.ബി.ബി.എസ്/ബി.ഡി. എസ് കോഴ്സുകളുടെ അവിഭേന്ദ്യ ക്വാട്ടാ സീറ്റ്:

സംസ്ഥാനത്തെ ഗവൺമെന്റ് മെഡിക്കൽ/ഡന്റൽ കോളേജുകളിലെ എം.ബി.ബി.എസ്/ബി.ഡി. എസ് കോഴ്സുകളിലുള്ള ആകെ സീറ്റുകളിൽ ഡയറക്ടർ ജനറൽ എഫ് ഹെൽത്ത് സർവ്വീസസ്, ഗവൺമെന്റ് ഓഫ് ഇന്ത്യ, അലോട്ട്മെന്റ് നടത്തുന്നതിന് മാറ്റി വയ്ക്കപ്പെടുന്ന പതിനഞ്ചു ശതമാനം സീറ്റുകളാണിവ. ഇതിലേക്ക് നാഷണൽ ടെസ്റ്റിംഗ് ഏജൻസി (NTA) നടത്തുന്ന NEET-UG-2020 ന്റെ റാങ്ക് ലിസ്റ്റിന്റെ അടിസ്ഥാനത്തിലായിരിക്കും പ്രവേശനം.

(ii) സംസ്ഥാനത്തെ സ്വാശ്രയ മെഡിക്കൽ കോളേജുകളിലെ എം.ബി.ബി.എസ് കോഴ്സിന്റെ അവിഭേന്ദ്യ ക്വാട്ടാ സീറ്റ്:

സംസ്ഥാനത്തെ സ്വാശ്രയ മെഡിക്കൽ കോളേജുകളിലെ എം.ബി.ബി.എസ് കോഴ്സിന്റെ 15% അവിഭേന്ദ്യ ക്വാട്ടാ സീറ്റുകളിലേയ്ക്കുള്ള അലോട്ട്മെന്റ് നാഷണൽ ടെസ്റ്റിംഗ് ഏജൻസി (NTA) നടത്തുന്ന NEET UG-2020 ന്റെ റാങ്ക് ലിസ്റ്റിന്റെ അടിസ്ഥാനത്തിൽ പ്രവേശന പരീക്ഷാ കമ്മീഷണർ പ്രസിദ്ധീകരിക്കുന്ന റാങ്ക് ലിസ്റ്റ് പ്രകാരം ജനനസ്ഥലം പരിഗണിക്കാതെയായിരിക്കും.

(iii) സംസ്ഥാനത്തെ ആയുർവേദ, ഹോമിയോ, സിദ്ധ, യുനാനി കോഴ്സുകളിലെ അവിഭേന്ദ്യ ക്വാട്ടാ സീറ്റ്:

സംസ്ഥാനത്തെ സർക്കാർ / എയ്ഡഡ് / സ്വകാര്യ സ്വാശ്രയ ആയുർവേദ, ഹോമിയോ, സിദ്ധ, യുനാനി കോഴ്സുകളിലെ 15% അവിഭേന്ദ്യ ക്വാട്ടാ സീറ്റുകളിലേയ്ക്കുള്ള അലോട്ട്മെന്റ് ആയുഷ് അഡ്മിഷൻ സെൻട്രൽ കൗൺസിലിംഗ് കമ്മിറ്റി (AACCC) നടത്തുന്നത് നാഷണൽ ടെസ്റ്റിംഗ് ഏജൻസി (NTA) നടത്തുന്ന NEET-UG-2020 ന്റെ റാങ്ക് ലിസ്റ്റിന്റെ അടിസ്ഥാനത്തിലായിരിക്കും.

4.1.2 നാമനിർദ്ദേശം ചെയ്യപ്പെടുന്നവർക്കുള്ള സംവരണം:

ഇന്ത്യാ ഗവണ്മെന്റോ കേന്ദ്രഭരണ പ്രദേശങ്ങളോ മറ്റു സംസ്ഥാനങ്ങളോ വിവിധ കോഴ്സുകൾക്കു നാമനിർദ്ദേശം ചെയ്യപ്പെടുന്നവർക്കായി നീക്കിവയ്ക്കപ്പെട്ടിട്ടുള്ള സീറ്റുകൾ. (വിശദവിവരങ്ങൾക്ക് ക്ലോസ് 4.1.11(b), 4.1.12, 4.1.13, 4.1.14, 4.1.15 നോക്കുക).

4.1.3 ശാരീരിക വൈകല്യമുള്ളവർക്കുള്ള സംവരണം:

4.1.1, 4.1.2 ക്ലോസ് പ്രകാരമുള്ള സീറ്റുകൾ, സാമ്പത്തികമായി പിന്നാക്കം നിൽക്കുന്ന സംവരണേതര വിഭാഗക്കാർക്കായോ (EWS ക്വാട്ട) മറ്റേതെങ്കിലും വിഭാഗത്തിലോ സൂപ്പർ ന്യൂമററിയായി അനുവദിച്ചതും അനുവദിക്കാൻ സാധ്യതയുള്ളതുമായ സീറ്റുകൾ എന്നിവ കഴിച്ച് സംസ്ഥാന റാങ്ക് ലിസ്റ്റിൽ നിന്നും സംസ്ഥാനത്തിന് അലോട്ട്മെന്റിനായി ലഭിക്കുന്ന സീറ്റുകളുടെ അഞ്ച് ശതമാനം എല്ലാ സർക്കാർ/എയ്ഡഡ് കോളേജുകളിലെയും എല്ലാ കോഴ്സുകൾക്കും ശാരീരിക വൈകല്യമുള്ളവർക്കു സംവരണം ചെയ്തിട്ടുണ്ട്. (വിശദവിവരങ്ങൾക്ക് ക്ലോസ് 5.3 കാണുക).

4.1.4 പ്രത്യേക സംവരണം:

നിശ്ചിത വിഭാഗത്തിൽപ്പെട്ടവർക്ക് നിശ്ചിത കോഴ്സുകൾക്ക് സംവരണം ചെയ്യപ്പെട്ട സീറ്റുകളാണിവ. (വിശദവിവരങ്ങൾക്ക് ക്ലോസ് 5.2 കാണുക).

4.1.5 നിർദ്ദേശാനുസൃത സംവരണം:

അവിഭേന്ദ്യ ക്വാട്ട, ഇന്ത്യാ ഗവണ്മെന്റ് നോമിനികൾ, പ്രത്യേക സംവരണം, മാനേജ്മെന്റ് ക്വാട്ട, ശാരീരിക വൈകല്യമുള്ളവർ, സാമ്പത്തികമായി പിന്നാക്കം നിൽക്കുന്ന സംവരണേതര വിഭാഗക്കാർക്കായോ (EWS ക്വാട്ട) മറ്റേതെങ്കിലും വിഭാഗത്തിലോ സൂപ്പർ ന്യൂമററിയായി അനുവദിച്ചതും അനുവദിക്കാൻ സാധ്യതയുള്ളതുമായ സീറ്റുകൾ എന്നിവ ഒഴികെ ഓരോ കോഴ്സിനും അവശേഷിക്കുന്ന സീറ്റുകൾ കാലാകാലങ്ങളിൽ ഭേദഗതി ചെയ്യപ്പെട്ടിട്ടുള്ള 02.05.1966-ലെ G.O.(P)208/66/Edn. ഉത്തരവിലെയും 06.10.2008-ലെ G.O.(MS)No.95/08/SCSTDD ഉത്തരവിലെയും, 23.05.2014-ലെ G.O.(MS)No.10/2014/BCDD ഉത്തരവിലെയും തത്വങ്ങൾക്കനുസൃതമായി വിതരണം ചെയ്യുന്നതാണ്. നിർദ്ദേശാനുസൃത സംവരണം ഇപ്രകാരമാണ്.

(A)സ്റ്റേറ്റ് മെരിറ്റ് (SM) 60%

(B)സാമൂഹികവും വിദ്യാഭ്യാസപരവുമായി പിന്നാക്കം നിൽക്കുന്ന വിഭാഗങ്ങൾ(SEBC) - 30%

(a) ഇൗഴവ (EZ)	-	9%
(b) മുസ്ലീം (MU)	-	8%
(c) മറ്റു പിന്നോക്ക ഹിന്ദു (BH)	-	3%
(d) ലത്തീൻ കത്തോലിക്കരുംആംഗ്ലോഇന്ത്യൻസംഗം(LA)	-	3%
(e)ധീവരയും അവാന്തര വിഭാഗങ്ങളും (DV)	-	2%
(f) വിശ്വകർമ്മയും അവാന്തര വിഭാഗങ്ങളും (VK)	-	2%
(g) കുശവനും അനുബന്ധ സമുദായങ്ങളും (KN)	-	1%
(h) മറ്റു പിന്നോക്ക ക്രിസ്ത്യൻ(BX)	-	1%
(i) കുടുംബി (KU)	-	1%

(C) പട്ടികജാതികളും പട്ടികവർഗ്ഗങ്ങളും - 10%

(a) പട്ടികജാതി(SC)	-	8%
(b) പട്ടികവർഗ്ഗം(ST)	-	2%

**കുറിപ്പ്:**

- 23.06.2015 ലെ ജി.ഒ.(എം.എസ്) നം.46/2015/എസ്.സി.എസ്.റ്റി.ഡി.ഡി സർക്കാർ ഉത്തരവ് പ്രകാരം പാലക്കാട് സർക്കാർ മെഡിക്കൽ കോളേജിലെ സീറ്റുകളുടെ സംവരണക്രമം താഴെ പറയുന്ന പ്രകാരമായിരിക്കും.  
പട്ടിക ജാതി-70% , പട്ടിക വർഗ്ഗം -2%, പൊതു മെരിറ്റ്-13%, അഖിലേന്ത്യാ ക്വാട്ട- 15%.
- 08.06.2017 ലെ ജി.ഒ.(ആർ.റ്റി)നം.1621/2017/ആ.കു.വ സർക്കാർ ഉത്തരവ് പ്രകാരം കൊല്ലം സർക്കാർ മെഡിക്കൽ കോളേജിലെ സീറ്റുകളുടെ സംവരണക്രമം താഴെപ്പറയുന്ന പ്രകാരമായിരിക്കും.  
സംസ്ഥാന ക്വാട്ട-50%, ഇ.എസ്.ഐ കോർപ്പറേഷനിൽ ഇൻഷർ ചെയ്തിട്ടുള്ള അംഗങ്ങളുടെ മക്കൾക്ക് -35% (പ്രവേശന പരീക്ഷാ കമ്മീഷണർ അലോട്ട്മെന്റ് നടത്തുന്നതല്ല.)  
അഖിലേന്ത്യാ ക്വാട്ട- 15%.

4.1.6 വിവിധ കോഴ്സുകൾക്ക് ലഭ്യമായ മൊത്തം സീറ്റുകളുടെ എണ്ണം കേന്ദ്രീകൃത അലോട്ട്മെന്റ് നടപടിക്രമം 2020 (CAP 2020) ആരംഭിക്കുന്നതിനു മുമ്പ് പ്രസിദ്ധീകരിക്കുന്നതാണ്.

4.1.7 എം.ബി.ബി.എസ്., ബി.ഡി.എസ് കോഴ്സുകളിലെ അഖിലേന്ത്യാ ക്വാട്ടാ, നോമിനികൾ എന്നിവ ഒഴികെ എല്ലാ ഗവണ്മെന്റ് സീറ്റുകളിലേക്കുമുള്ള പ്രവേശനം അതതു റാങ്ക് ലിസ്റ്റിന്റെ/ഇന്റർസേ മെരിറ്റിന്റെ അടിസ്ഥാനത്തിലായിരിക്കും. \*\*\*

**5. സംവരണത്തിനുള്ള അവകാശവും ഹാജരാക്കേണ്ട സർട്ടിഫിക്കറ്റുകളും.**

- പ്രത്യേക/നിർദ്ദേശാനുസൃത സംവരണാവകാശം പ്രവേശന പരീക്ഷയ്ക്ക് ഓൺലൈനായി അപേക്ഷ സമർപ്പിക്കുമ്പോൾ ഉന്നയിക്കേണ്ടതും സമർപ്പിക്കേണ്ട രേഖകൾ/സർട്ടിഫിക്കറ്റുകൾ എന്നിവ നിശ്ചിത സമയത്തിനകം അപ്ലോഡ് ചെയ്യേണ്ടതുമാണ്. അപേക്ഷയിൽ യഥാസ്ഥാനത്ത് അവകാശവാദം രേഖപ്പെടുത്തേണ്ടതാണ്. അപേക്ഷ സമർപ്പിച്ച ശേഷം ഉന്നയിക്കുന്ന അവകാശവാദം തെളിവുകൾ ഹാജരാക്കിയാലും പരിഗണിക്കുന്നതല്ല. അപേക്ഷയിൽ ഒരിക്കൽ അവകാശവാദം ഉന്നയിച്ചു കഴിഞ്ഞാൽ പിന്നീട് ഒരു സാഹചര്യത്തിലും അതു ഭേദഗതി ചെയ്യാൻ അനുവദിക്കുന്നതല്ല.
- പ്രോസ്പെക്ടസിൽ പ്രത്യേകം നിർദ്ദേശിക്കാത്ത പക്ഷം, നിർദ്ദേശാനുസൃതവും പ്രത്യേകവുമായ സംവരണ സീറ്റുകൾ ക്ലോസ് 6.1(i) അനുസരിച്ച് തരംതിരിച്ചുള്ള 'കേരളീയർ'ക്ക് മാത്രം അവകാശപ്പെട്ടതായിരിക്കും.

**5.1 നോമിനികൾക്കുള്ള സംവരണം:**

എം.ബി.ബി.എസ്, ബി.ഡി.എസ് പ്രവേശനത്തിന് കേന്ദ്ര സർക്കാരിന് നീക്കിവയ്ക്കപ്പെട്ടിട്ടുള്ള സീറ്റുകൾക്ക് അർഹതയുള്ള വിഭാഗങ്ങളുടെയും, ആർക്കാണ് അവർ അപേക്ഷ അയയ്ക്കേണ്ടതെന്നതിന്റെയും വിവരങ്ങൾ അനുബന്ധം III (3) ൽ നൽകിയിട്ടുണ്ട്. BHMS, BAMS, B.Pharmകോഴ്സുകൾക്ക് നോമിനികളുടെ വിഭാഗത്തിൽ സംവരണത്തിന് അർഹതയുള്ളവരുടെ വിവരം അനുബന്ധം IV (2), V(2), VI(2)(a),VI(3)(b), എന്നിവയിൽ ലഭ്യമാണ്.

5.2 പ്രത്യേക സംവരണത്തിനുള്ള അവകാശങ്ങൾ:

- (i) MBBS, BDS, BAMS, BHMS, Agriculture, Veterinary, forestry and Fisheries കോഴ്സുകളിൽ പ്രത്യേക വിഭാഗങ്ങളുടെ തെരഞ്ഞെടുപ്പ്:

MBBS, BDS, BAMS, BHMS, Agriculture, Veterinary, forestry and Fisheries കോഴ്സുകളിൽ പ്രത്യേക സംവരണ വിഭാഗത്തിലേയ്ക്ക് പരിഗണിക്കപ്പെടുന്നതിന് എൻ.റ്റി.എ നടത്തുന്ന NEET-UG 2020 റാങ്ക് ലിസ്റ്റിനെ അടിസ്ഥാനമാക്കി പ്രവേശന പരീക്ഷാ കമ്മീഷണർ തയ്യാറാക്കുന്ന സംസ്ഥാന റാങ്ക് ലിസ്റ്റിൽ ഉൾപ്പെട്ടിരിക്കേണ്ടതും ക്ലോസ് 6-ലെയും, 9.7.5 (ii), 9.7.5(iii) - ൽ പ്രസ്താവിച്ചിട്ടുള്ള യോഗ്യതകളും ഉണ്ടായിരിക്കേണ്ടതുമാണ്. ഇന്റർസേ മെരിറ്റിന്റെ അടിസ്ഥാനത്തിലാണ് പ്രവേശനമെങ്കിൽ NEET-UG 2020 റാങ്ക് ന്റെ അടിസ്ഥാനത്തിൽ തയ്യാറാക്കുന്ന സംസ്ഥാന റാങ്ക് ലിസ്റ്റിൽ ഉൾപ്പെട്ടിട്ടുള്ളവരെ മാത്രമേ MBBS, BDS, BAMS, BHMS, Agriculture, Veterinary, forestry and Fisheries കോഴ്സുകളിലേയ്ക്ക് ഇന്റർ സേ മെരിറ്റ് ലിസ്റ്റ് തയ്യാറാക്കാൻ പരിഗണിക്കുകയുള്ളൂ.

- (ii) പ്രത്യേക സംവരണ വിഭാഗങ്ങളുടെ കീഴിൽ പ്രവേശനം തേടുന്ന എല്ലാ അപേക്ഷകരും അതത് പ്രവേശന പരീക്ഷകൾക്ക് ഹാജരാകേണ്ടതും ബന്ധപ്പെട്ട റാങ്ക് ലിസ്റ്റിൽ സ്ഥാനം നേടേണ്ടതുമാണ്. ഇന്റർസേ മെരിറ്റിന്റെ അടിസ്ഥാനത്തിലാണ് പ്രവേശനമെങ്കിൽ ബന്ധപ്പെട്ട റാങ്ക് ലിസ്റ്റുകളിൽ ഉൾപ്പെട്ടിരിക്കുന്നവരെ മാത്രമേ ഇന്റർസേ മെരിറ്റ് ലിസ്റ്റ് തയ്യാറാക്കാൻ പരിഗണിക്കുകയുള്ളൂ.

- (iii) അപേക്ഷകർ ആവശ്യപ്പെടുന്ന പ്രത്യേക സംവരണം ഏതിനത്തിൽപ്പെടുമെന്ന് അപേക്ഷയിൽ നിശ്ചിത കോളത്തിൽ സൂചിപ്പിക്കേണ്ടതും ക്ലോസ് 6 അനുസരിച്ച് അവർക്ക് അർഹതയുണ്ടായിരിക്കേണ്ടതുമാണ്.

- (iv) ക്ലോസ് 5.2.1 മുതൽ 5.2.15 വരെയുള്ള അപേക്ഷകർ തങ്ങളുടെ അവകാശവാദം തെളിയിക്കുന്ന തിനാവശ്യമായ അസൽ സർട്ടിഫിക്കറ്റുകൾ നിശ്ചിത സമയത്തിനകം അപ്ലോഡ് ചെയ്യേണ്ടതാണ്.

- (v) ഈ വിഭാഗത്തിൽ 5.2.1 മുതൽ 5.2.14 വരെയുള്ള സീറ്റുകളിലേക്കുള്ള അലോട്ട്മെന്റ് ബന്ധപ്പെട്ട റാങ്ക് ലിസ്റ്റുകളുടെ അടിസ്ഥാനത്തിൽ നടത്തുന്നതായിരിക്കും. 5.2.15 മുതൽ 5.2.17 വരെയുള്ള സീറ്റുകളിലേക്കുള്ള തെരഞ്ഞെടുപ്പ് പ്രസ്തുത ആവശ്യത്തിനുവേണ്ടി തയ്യാറാക്കുന്ന ഇന്റർസേ മെരിറ്റ് ലിസ്റ്റിന്റെ അടിസ്ഥാനത്തിലായിരിക്കും. അതത് റാങ്ക് ലിസ്റ്റുകളിൽ ഉൾപ്പെട്ട നിശ്ചിത യോഗ്യത നേടിയവരെ മാത്രമേ ഇന്റർസേ മെരിറ്റ് ലിസ്റ്റിൽ ഉൾപ്പെടുത്തുന്നതിന് പരിഗണിക്കുകയുള്ളൂ. \*\*\*

- (vii) സാധാരണ കോളേജുകളിൽ പ്രത്യേക സംവരണത്തിന് സീറ്റ് ലഭിക്കുകയാണെങ്കിൽ അത് പ്രത്യേകം വിജ്ഞാപനം ചെയ്യുന്നതായിരിക്കും. അപ്രകാരം ലഭിക്കുന്ന സീറ്റുകൾ യാതൊരു കാരണവശാലും സർക്കാർ/എയ്ഡഡ് കോളേജുകളിലേയ്ക്ക് മാറ്റുകയില്ല. സർക്കാർ/എയ്ഡഡ് കോളേജുകളിലെ പ്രത്യേക സംവരണ സീറ്റുകളുടെ വിശദാംശം അനുബന്ധം II(2)(a), III (2), IV(2), V(2), VI(3)(a), VII(4) എന്നിവയിൽ നൽകിയിട്ടുണ്ട്. \*\*\*

5.3 ശാരീരിക വൈകല്യമുള്ളവർക്കുള്ള സംവരണം (PwD):

2016 ലെ 'പേഴ്സൺസ് വിത്ത് ഡിസബിലിറ്റീസ് ആക്ട്' ലെ VI-ാം അദ്ധ്യായം 32-ാം വകുപ്പ് പ്രകാരം എല്ലാ സർക്കാർ/എയ്ഡഡ് കോളേജുകളിലെയും എല്ലാ കോഴ്സുകൾക്കും സംസ്ഥാന റാങ്ക് ലിസ്റ്റിൽ നിന്നും അലോട്ട് ചെയ്യുവാനായ സംസ്ഥാനത്തിന് ലഭിക്കുന്ന സീറ്റുകളുടെ 5 ശതമാനം സീറ്റുകൾ ശാരീരിക വൈകല്യമുള്ളവർക്കായി സംവരണം ചെയ്തിട്ടുണ്ട്. പ്രസ്തുത ആക്ടിലെ 1-ാം അദ്ധ്യായം 2(r) വകുപ്പനുസരിച്ച് ഒരു അംഗീകൃത മെഡിക്കൽ അതോറിറ്റി 40 ശതമാനത്തിൽ കുറയാതെയുള്ള നിശ്ചിത വൈകല്യമുള്ളയാൾ എന്നു സാക്ഷ്യപ്പെടുത്തിയ ഒരാളെ 'ബെഞ്ച് മാർക്ക് ഡിസെബിലിറ്റി' എന്ന ഗണത്തിൽ ഉൾപ്പെടുത്തുന്നതാണ്.

സാധാരണയായി 40 ശതമാനത്തിൽ കുറയാതെയുള്ള ശാരീരിക വൈകല്യമുള്ള വിദ്യാർത്ഥികൾക്കാണ് ഈ ക്വാട്ടയിൽ അപേക്ഷിക്കാൻ അർഹതയുള്ളത്. BHMS ഒഴികെയുള്ള മെഡിക്കൽ കോഴ്സുകൾക്ക് അപേക്ഷിക്കുന്ന വിദ്യാർത്ഥികൾക്ക് മെഡിക്കൽ കൗൺസിൽ ഓഫ് ഇന്ത്യ ശാരീരിക വൈകല്യമുള്ളവർക്കായി പുറപ്പെടുവിച്ചിട്ടുള്ള മാനദണ്ഡങ്ങളും (അനക്സർ XXIV(i) പ്രകാരമുള്ള) BHMS കോഴ്സിന് സെൻട്രൽ ഹോമിയോപ്പതി കൗൺസിൽ പുറപ്പെടുവിച്ചിട്ടുള്ള മാനദണ്ഡങ്ങളുമാണ് (അനക്സർ XXIV (ii) പ്രകാരമുള്ള) ശാരീരിക വൈകല്യമുള്ളവരുടെ അർഹതയ്ക്കായി പരിഗണിക്കുന്നത്.

ശാരീരിക വൈകല്യമുള്ള വിഭാഗത്തിൽ ഉൾപ്പെടുന്നതിനായി വിദ്യാർത്ഥികൾ അതത് ജില്ലാ മെഡിക്കൽ ബോർഡ് നൽകിയിട്ടുള്ള ശാരീരിക വൈകല്യത്തിന്റെ തോത് സൂചിപ്പിക്കുന്ന സർട്ടിഫിക്കറ്റ് സംസ്ഥാനതല മെഡിക്കൽ ബോർഡിന് മുമ്പിൽ ഹാജരാക്കേണ്ടതാണ്. ഇതിനായുള്ള സർട്ടിഫിക്കറ്റോ മറ്റ് രേഖകളോ ഓൺലൈൻ അപേക്ഷയോടൊപ്പം സമർപ്പിക്കേണ്ടതില്ല.

ഈ ക്വാട്ടയിൽ അപേക്ഷിക്കുന്ന വിദ്യാർത്ഥികളെ മെഡിക്കൽ വിദ്യാഭ്യാസ ഡയറക്ടർ ചെയർമാനും, ജനറൽ മെഡിസിൻ, ന്യൂറോളജി, ഇ.എൻ.റ്റി, ഓർത്തോപീഡിക് സർജറി, ഓഫ്താൽമോളജി, സൈക്യാട്രി, ഫിസിക്കൽ മെഡിസിൻ & റീഹാബിലിറ്റേഷൻ എന്നീ വിഭാഗങ്ങളിലെ മെഡിക്കൽ വിദഗ്ദ്ധർ അംഗങ്ങളുമായ സംസ്ഥാനതല മെഡിക്കൽ ബോർഡ് മെഡിക്കൽ പരിശോധനയ്ക്ക് വിധേയമാക്കുകയും ശാരീരിക വൈകല്യത്തിന്റെ തോത് നിർണ്ണയിക്കുകയും ചെയ്യുന്നു. അതാത് ജില്ലാ മെഡിക്കൽ ബോർഡ് നൽകുന്ന മെഡിക്കൽ സർട്ടിഫിക്കറ്റ് പുന:പരിശോധിക്കാനുള്ള അധികാരം സംസ്ഥാനതല മെഡിക്കൽ ബോർഡിന് ഉണ്ടായിരിക്കുന്നതാണ്.

പ്രവേശന പരീക്ഷാ കമ്മീഷണർ ചെയർമാനും മെഡിക്കൽ വിദ്യാഭ്യാസ ഡയറക്ടറുടെ അധ്യക്ഷതയിലുള്ള മെഡിക്കൽ ബോർഡ് അംഗങ്ങളും, മെഡിക്കൽ/അഗ്രി./ഫിഷറീസ്/ഫോറസ്ട്രിസ്/വെറ്ററിനറി/എഞ്ചിനീയറിംഗ്/ഫാർമസിമേഖലയിലുള്ള വിഷയ വിദഗ്ദ്ധർ പ്രത്യേക ക്ഷണിതാക്കളുമായുള്ള സംസ്ഥാനതല സമിതി പി.ഡി ക്വാട്ടയിൽ ഉൾപ്പെടുത്തിയിട്ടുള്ള വിദ്യാർത്ഥികളെ അവർ അപേക്ഷിച്ചിട്ടുള്ള ഓരോ കോഴ്സിലേയ്ക്കുമുള്ള പഠന യോഗ്യത അതാത് സെൻട്രൽ കൗൺസിലുകളുടെ മാനദണ്ഡമനുസരിച്ച് വിലയിരുത്തുകയും അതാത് കോഴ്സുകളിലേയ്ക്കുള്ള യോഗ്യത സംബന്ധിച്ച് അന്തിമ തീരുമാനമെടുക്കുകയും ചെയ്യുന്നതാണ്. സംസ്ഥാന മെഡിക്കൽ ബോർഡ്, സംസ്ഥാനതല സമിതി എന്നിവ രൂപീകരിച്ചുകൊണ്ടുള്ള സർക്കാർ ഉത്തരവ് ലഭ്യമാക്കുന്നതും അവ വിജ്ഞാപനത്തിലൂടെ പ്രസ്താവിക്കുന്നതുമാണ്. ഓരോ കോഴ്സിനും അനുയോജ്യമായ ശാരീരിക യോഗ്യത ഉള്ളവർക്കു മാത്രമേ പ്രൊഫഷണൽ കോഴ്സിൽ പഠിക്കുവാൻ കഴിയുകയുള്ളൂ എന്നതിനാൽ സംസ്ഥാനതല സമിതി അനുയോജ്യരേന്ന് നിർദ്ദേശിക്കുന്നവരെ മാത്രമേ അതാത് കോഴ്സിലേയ്ക്ക് പരിഗണിക്കുകയുള്ളൂ. ഈ സമിതിയുടെ തീരുമാനം വിദ്യാർത്ഥികളെ സംബന്ധിച്ച് അന്തിമമായിരിക്കും. ശാരീരിക വൈകല്യമുള്ള വിദ്യാർത്ഥികളെ ഇങ്ങനെ തിരഞ്ഞെടുക്കുമ്പോൾ പ്രവേശന പരീക്ഷയിലെ മികവും ശാരീരിക യോഗ്യതയുമായിരിക്കും പരിഗണിക്കുക. മറിച്ച് ശാരീരിക വൈകല്യത്തിന്റെ തോതായിരിക്കില്ല മാനദണ്ഡം. സംസ്ഥാനതല സമിതിയുടെ തീരുമാന പ്രകാരം പി.ഡി. ക്വാട്ടയിൽ ഉൾപ്പെടുത്തിയ യോഗ്യരായ വിദ്യാർത്ഥികളുടെ ലിസ്റ്റ് പ്രവേശന പരീക്ഷാ കമ്മീഷണർ തയ്യാറാക്കുകയും വെബ് സൈറ്റിൽ പ്രസിദ്ധീകരിക്കുകയും ചെയ്യുന്നതാണ്.

**കുറിപ്പ്:** ഇത്തരം അപേക്ഷകർ MBBS/BDS, BAMS, BHMS, Agriculture, Veterinary, Forestry and Fisheries കോഴ്സുകൾക്ക് പ്രവേശനം ലഭിക്കുന്നതിന് പരിഗണിക്കാൻ NEET-UG 2020 പ്രവേശന പരീക്ഷയിൽ NEET-UG 2020 വിജ്ഞാപനപ്രകാരമുള്ള നിശ്ചിത യോഗ്യത നേടിയിരിക്കണം. (ക്ലോസ് 9.7.5(ii), 9.7.5(iii) പ്രകാരം).

#### 5.4 നിർദ്ദേശാനുസൃതസംവരണത്തിനുള്ള അവകാശം:

##### 5.4.1 സ്റ്റേറ്റ് മെറിറ്റ് (SM)

അപേക്ഷകൻ ഉൾപ്പെടുന്ന വിഭാഗമോ സമുദായമോ ഏതായാലും സ്റ്റേറ്റ് മെറിറ്റിലുള്ള സീറ്റുകളിലേക്ക് സംസ്ഥാനാടിസ്ഥാനത്തിലുള്ള മെറിറ്റു മാത്രം ആധാരമാക്കിയാണ് അലോട്ട്മെന്റ് നടത്തുന്നത്.

##### 5.4.2 സാമൂഹികമായും വിദ്യാഭ്യാസപരമായും പിന്നാക്കം നിൽക്കുന്ന വിഭാഗങ്ങൾക്കുള്ള (Socially and Educationally Backward classes (SEBC)) സാമുദായിക സംവരണം.

കാലാകാലങ്ങളിൽ ഭേദഗതി ചെയ്യപ്പെട്ട 02.05.1966-ലെ G.O.(P)208/66/Edn. ഉത്തരവിന്റെയും കാലാകാലങ്ങളിൽ ഇവയിലുള്ള ഭേദഗതികളുടേയും 06.10.2008 ലെ G.O.(MS)No.95/08/SCSTDD, 23.05.2014-ലെ G.O.(MS)No.10/2014/BCDD, 01.01.2015 ലെ G.O.(P)No.1/2015/BCDD, 05.01.2015 ലെ G.O.(MS)No.4/2015/ H.Edn, 19.01.2015-ലെ G.O.(MS)No.15/2015/H.Edn, 09.04.2018-ലെ G.O.(MS)No.03/2018/BCDD എന്നീ ഉത്തരവുകളുടേയും അടിസ്ഥാനത്തിലായിരിക്കും സാമൂഹികവും വിദ്യാഭ്യാസപരവുമായി പിന്നോക്കം നിൽക്കുന്ന വിഭാഗങ്ങൾക്കുള്ള സംവരണം അനുവദിക്കുന്നത്.

- a) 02.05.1966ലെ G.O.(P)208/66/Edn, 23.05.2014ലെ G.O.(MS)No.10/2014/BCDD, 01.01.2015ലെ G.O.(P)No. 1/2015/BCDD, 05.01.2015ലെ G.O.(MS)No.4/2015/H.Edn, 19.01.2015ലെ G.O.(MS)No.15/ 2015/H.Edn എന്നീ ഉത്തരവുകൾ പ്രകാരം സാമൂഹികമായും വിദ്യാഭ്യാസപരമായും പിന്നോക്കം നിൽക്കുന്ന വിഭാഗങ്ങളിൽപ്പെട്ടവർ ബന്ധപ്പെട്ട വില്ലേജ് ഓഫീസർ നൽകുന്ന

നോൺ ക്രിമീലെയർ സർട്ടിഫിക്കറ്റ് ഓൺലൈനായി അപ്ലോഡ് ചെയ്യേണ്ടതാണ്. SEBC യുടെ കീഴിൽ വരുന്ന ജാതികളുടെയും സമുദായങ്ങളുടെയും പേരുകൾ അനുബന്ധം XI ൽ ഉണ്ട്. 2020 ലെ പ്രോസ്പെക്ടസിൽ അനുബന്ധമായി ചേർത്തിട്ടുള്ള പട്ടികയിൽ ഉൾപ്പെടുത്തിയ സമുദായങ്ങളിൽപ്പെട്ട അപേക്ഷകരുടെ അവകാശ വാദങ്ങൾ മാത്രമേ പരിഗണിക്കപ്പെടുകയുള്ളൂ. അനുബന്ധത്തിലുൾപ്പെടാത്ത മറ്റ് സമുദായാംഗങ്ങളുടെ അവകാശ വാദങ്ങൾ, അവയ്ക്കൊപ്പം ബന്ധപ്പെട്ട റവന്യൂ ഉദ്യോഗസ്ഥരുടെ സർട്ടിഫിക്കറ്റുകൾ ഉണ്ടായിരുന്നാൽപ്പോലും തിരസ്കരിക്കപ്പെടും.

- b) SEBC ക്വാട്ടയിൽ സംവരണം തേടുന്ന ഈഴവ, മുസ്ലീം, മറ്റു പിന്നോക്ക ഹിന്ദുക്കൾ, ലത്തീൻ കത്തോലിക്കരും ആംഗ്ലോ ഇന്ത്യൻസും ധീവരെയും അവാന്തര വിഭാഗങ്ങളും, വിശ്വകർമ്മയും അവാന്തര വിഭാഗങ്ങളും, കുശവനും അനുബന്ധ സമുദായങ്ങളും, മറ്റു പിന്നോക്ക ക്രിസ്ത്യൻ, കുടുംബി എന്നിവർ ബന്ധപ്പെട്ട വില്ലേജ് ഓഫീസറിൽ നിന്നുമുള്ള കേരള സർക്കാർ പഠനാവശ്യങ്ങൾക്കായി നൽകുന്ന നോൺ ക്രിമീലെയർ സർട്ടിഫിക്കറ്റ് ഓൺലൈനായി നിർബന്ധമായും അപ്ലോഡ് ചെയ്യേണ്ടതാണ്.
- c) അച്ഛനോ അമ്മയോ SEBC വിഭാഗത്തിൽപ്പെടുന്ന ഒരു ജാതിയിൽ ഉൾപ്പെട്ടിട്ടുള്ളവരുടേയോ, അച്ഛനും അമ്മയും SEBC വിഭാഗത്തിൽപ്പെട്ട വ്യത്യസ്ത ജാതികളിൽ ഉൾപ്പെട്ടിട്ടുള്ളവരുടേയോ മക്കൾക്ക്, SEBC വിഭാഗത്തിൽ സംവരണത്തിന് അർഹതയുണ്ട്. ഇവർ, വില്ലേജ് ഓഫീസർ നൽകുന്ന നോൺ ക്രിമീലെയർ സർട്ടിഫിക്കറ്റ് ഓൺലൈനായി അപ്ലോഡ് ചെയ്യേണ്ടതാണ്.
- d) 20.06.2005 ലെ സർക്കാർ ഉത്തരവ് നം.G.O.(MS)No.25/2005/SCSTDD പ്രകാരം മിശ്ര വിവാഹിതരായ പട്ടികജാതി/പട്ടികവർഗ്ഗ വിഭാഗങ്ങളിൽപ്പെടുന്ന രക്ഷിതാക്കളുടെ മക്കൾക്ക് തഹസിൽദാർ നൽകുന്ന മിശ്ര വിവാഹ സർട്ടിഫിക്കറ്റിന്റെ അടിസ്ഥാനത്തിൽ പട്ടികജാതി/പട്ടികവർഗ്ഗ വിഭാഗങ്ങളിൽപ്പെടുന്ന വിദ്യാർത്ഥികൾക്കുള്ള എല്ലാ വിദ്യാഭ്യാസ സാമ്പത്തിക ആനുകൂല്യങ്ങളും നൽകുന്നതാണ്. റവന്യൂ അധികാരികൾ നൽകുന്ന നോൺ ക്രിമീലെയർ സർട്ടിഫിക്കറ്റിൽ രേഖപ്പെടുത്തിയിരിക്കുന്ന ജാതിയുടെ അടിസ്ഥാനത്തിൽ SEBC വിഭാഗങ്ങളിലെ സാമുദായിക സംവരണത്തിന് ഇവർ അർഹരാണെങ്കിൽ, SEBC വിഭാഗത്തിലെ സംവരണം ഇവർക്ക് അനുവദിക്കാവുന്നതാണ്.
- e) തെറ്റായ നോൺ ക്രിമീലെയർ സർട്ടിഫിക്കറ്റ് സമർപ്പിക്കുന്ന അപേക്ഷാർത്ഥികളുടെ 'കാൻഡിഡേച്ചർ അലോട്ട്മെന്റ്/അഡ്മിഷൻ' എന്നിവ റദ്ദാക്കപ്പെടാവുന്നതും പ്രസ്തുത അപേക്ഷാർത്ഥികൾ അടുത്ത രണ്ടു വർഷത്തിലധികമല്ലാത്ത കാലയളവിൽ പ്രവേശന പരീക്ഷ എഴുതുന്നതിൽ നിന്നും ഡീബാർ ചെയ്യപ്പെടാവുന്നതുമാണ്.

#### 5.4.3 പട്ടികജാതി/പട്ടികവർഗ്ഗ ക്വാട്ടയിലെ സംവരണത്തിനുള്ള അവകാശം:

- a) പട്ടികജാതി/പട്ടികവർഗ്ഗ സംവരണ സീറ്റുകളിലേയ്ക്ക് അവകാശം ഉന്നയിക്കുന്ന അപേക്ഷാർത്ഥികൾ, തഹസിൽദാരിൽ നിന്ന് ജാതി/സമുദായ സർട്ടിഫിക്കറ്റ് വാങ്ങി ഓൺലൈനായി അപ്ലോഡ് ചെയ്യേണ്ടതാണ്. മിശ്രവിവാഹിതരുടെ കുട്ടികളുടെ പട്ടികജാതി/പട്ടികവർഗ്ഗ അവകാശവാദം 20.06.2005-ലെ G.O.(MS)No.25/2005/SCSTDD, 20.11.2008 ലെ G.O.(MS)No.109/08/SCSTDD, ബഹു:കേരള ഹൈക്കോടതി ഫുൾബെഞ്ചിന്റെ 10.08.2005 ലെ റിട്ട് പെറ്റിഷൻ, 2483/2005 ലെയും മറ്റ് ബന്ധപ്പെട്ട കേസുകളിലെയും വിധി എന്നിവയുടെ അടിസ്ഥാനത്തിലായിരിക്കും. ക്രിസ്തു മതത്തിൽ നിന്നും പരിവർത്തനം ചെയ്ത് പിന്നീട് ഹിന്ദുമതം സ്വീകരിച്ചവരും, ജാതി/സമുദായ സർട്ടിഫിക്കറ്റ് ഓൺലൈനായി അപ്ലോഡ് ചെയ്യേണ്ടതാണ്. ഈ സർട്ടിഫിക്കറ്റ് 15.12.1987 ലെ '18421/E2/SCSTDD നമ്പർ സർക്കുലറിലെ മാർഗ്ഗരേഖയനുസരിച്ചാണ് നൽകുന്നത്' എന്ന് ബന്ധപ്പെട്ട റവന്യൂ ഉദ്യോഗസ്ഥൻ ആ സർട്ടിഫിക്കറ്റിനു താഴെ രേഖപ്പെടുത്തേണ്ടതുമാണ്. പട്ടികജാതി/പട്ടികവർഗ്ഗ ലിസ്റ്റ് അനുബന്ധം VIII, IX എന്നിവയിൽ നൽകിയിട്ടുണ്ട്.
- b) തഹസിൽദാരിൽ നിന്നും വാങ്ങിയ പട്ടികജാതി/പട്ടികവർഗ്ഗ സർട്ടിഫിക്കറ്റില്ലാത്ത അപേക്ഷകൾ, പട്ടികജാതി/പട്ടികവർഗ്ഗ വിഭാഗങ്ങൾക്കായി സംവരണം ചെയ്തിട്ടുള്ള സീറ്റുകളിലെ പ്രവേശനത്തിനായി ഒരു കാരണവശാലും പരിഗണിക്കുന്നതല്ല. (25.05.1990ലെ G.O.(MS)No.31/90/SCSTDD, ഉത്തരവ് പ്രകാരം) അപേക്ഷകൻ/അപേക്ഷക, പട്ടികജാതി/പട്ടികവർഗ്ഗ വിഭാഗത്തിൽപ്പെടുന്നു എന്നു തന്നെ സർട്ടിഫിക്കറ്റിൽ വ്യക്തമാക്കേണ്ടതാണ്. (അച്ഛനോ അമ്മയോ പട്ടികജാതി/പട്ടികവർഗ്ഗത്തിൽപ്പെടുന്നു എന്നു മതിയാവില്ല.) സർക്കാർ ഉത്തരവ് (MS)No.136/07/RD തീയതി.27.04.2007 പ്രകാരം ലഭിച്ചിട്ടുള്ള ജാതി സർട്ടിഫിക്കറ്റുകളും സ്വീകരിക്കുന്നതാണ്. ക്രിസ്തു മതത്തിൽ നിന്നും ഹിന്ദുമതത്തിലേയ്ക്ക് പുന:പരിവർത്തനം ചെയ്തിട്ടുള്ള മുമ്പ് പട്ടികജാതി വിഭാഗത്തിൽപ്പെട്ടിരുന്നവർ, തഹസിൽദാരിൽ നിന്നുള്ള ജാതി സർട്ടിഫിക്കറ്റിനൊപ്പം മതപരിവർത്തനത്തിന്റെ ഗസറ്റ് വിജ്ഞാപനവും ഓൺലൈനായി അപ്ലോഡ് ചെയ്യേണ്ടതാണ്.

- C) പട്ടികജാതി/പട്ടികവർഗ്ഗകാട്ടയിലേയ്ക്കുള്ള അവകാശവാദങ്ങൾ, കേരള (പട്ടികജാതി/പട്ടികവർഗ്ഗ) റെഗുലേഷൻ ഓഫ് ഇഷ്യൂ ഓഫ് കമ്മ്യൂണിറ്റി സർട്ടിഫിക്കറ്റ് ആക്ട്, 1996 (1996 ലെ 11-ാം ആക്ട്) ആറാം വകുപ്പ് പ്രകാരം അധികാരപ്പെടുത്തിയതും, 01.02.2011 ലെ G.O.(P)No 15/2011/SCSTDD ഉത്തരവ് പ്രകാരം രൂപീകരിച്ച സ്ക്രീനിംഗ് കമ്മിറ്റിയുടെ പരിശോധനയ്ക്കും തീരുമാനത്തിനും വിധേയമായിരിക്കും.
- d) ഒരു സംസ്ഥാനത്ത് നിന്നും മറ്റൊന്നിലേയ്ക്ക് കുടിയേറിയിട്ടുള്ളവരുടെ പട്ടികജാതി/പട്ടികവർഗ്ഗ അവകാശവാദം 12.02.1986-ലെ G.O.(MS)No.10/86/SCSTDD ഉത്തരവിലെ വ്യവസ്ഥകൾക്ക് വിധേയമായിരിക്കും. 1950 ലെ ഭരണഘടന (പട്ടിക ജാതി) ഉത്തരവ്, 1950 ലെ ഭരണഘടന (പട്ടികവർഗ്ഗ) ഉത്തരവ് എന്നിവ പുറപ്പെടുവിക്കുന്നതിനു മുമ്പ്, ഈ സംസ്ഥാനത്തേക്ക് കുടിയേറിയവരും സാധാരണഗതിയിൽ ഈ സംസ്ഥാനത്തു താമസിക്കുന്നവരുമായവർക്കു മാത്രമേ ഈ സംസ്ഥാനത്തെ പട്ടികജാതി/പട്ടികവർഗ്ഗ ആനുകൂല്യങ്ങൾ അവകാശപ്പെടാൻ കഴിയുകയുള്ളൂ. ആവശ്യമെങ്കിൽ ഇവർ ഇതു തെളിയിക്കേണ്ടതാണ്. \*\*\*
- f) പട്ടികജാതി/പട്ടികവർഗ്ഗ വിഭാഗങ്ങൾ ഉപയോഗപ്പെടുത്താത്ത സീറ്റുകളിലേയ്ക്ക് OEC വിഭാഗക്കാർക്കുള്ള അവകാശം: പട്ടികജാതി/പട്ടികവർഗ്ഗവിഭാഗങ്ങൾ ഉപയോഗിക്കപ്പെടാതെ പോകുന്ന സീറ്റുകളിലേയ്ക്ക് അവകാശം ഉന്നയിക്കുന്ന OEC അപേക്ഷകർ അപേക്ഷയിൽ ബന്ധപ്പെട്ട കോളത്തിൽ രേഖപ്പെടുത്തേണ്ടതാണ്. വില്ലേജ് ഓഫീസറിൽ നിന്നുമുള്ള കേരള സർക്കാർ പഠനാവശ്യങ്ങൾക്കായി നൽകുന്ന നോൺ ക്രിമീലെയർ സർട്ടിഫിക്കറ്റ് ഓൺലൈനായി അപ്ലോഡ് ചെയ്യേണ്ടതാണ്. SEBC വിദ്യാർത്ഥികൾക്കനുവദിച്ച മാർക്കിളവ് OEC വിദ്യാർത്ഥികൾക്കും ലഭിക്കും. OEC സമുദായങ്ങളുടെ പട്ടിക അനുബന്ധം X - ൽ നൽകിയിട്ടുണ്ട്.
- g) OEC വിഭാഗം വിദ്യാർത്ഥികൾക്ക് ഫീസിലുടനീളമുള്ള അവകാശം: 03.07.2007 ലെ സർക്കാർ ഉത്തരവ് നമ്പർ (MS).36/07/SCSTDD പ്രകാരം OEC വിഭാഗത്തിൽ ഉൾപ്പെട്ട വിദ്യാർത്ഥികളെ, അവർ വില്ലേജ് ഓഫീസർ നൽകിയിട്ടുള്ള നോൺ ക്രിമീലെയർ സർട്ടിഫിക്കറ്റ് ഓൺലൈനായി അപ്ലോഡ് ചെയ്തിട്ടുണ്ടെങ്കിൽ, പ്രൊഫഷണൽ ഡിഗ്രി കോഴ്സുകളിലേയ്ക്കുള്ള (ഗവണ്മെന്റ്/കമ്മ്യൂണിറ്റി കാട്ട) അലോട്ട്മെന്റ് സമയത്ത് ഫീസ് അടയ്ക്കുന്നതിൽ നിന്നും ഒഴിവാക്കിയിട്ടുണ്ട്. എന്നാൽ നോൺ-ക്രിമീലെയർ വിഭാഗത്തിൽ ഉൾപ്പെടാത്ത OEC വിദ്യാർത്ഥികൾ ഫീസ് ആനുകൂല്യം ലഭിക്കുന്നതിനായി വില്ലേജ് ഓഫീസർ നൽകുന്ന ജാതി സർട്ടിഫിക്കറ്റ് ഓൺലൈനായി അപ്ലോഡ് ചെയ്താൽ മതിയാകും.
- h) അനുബന്ധം X(a)- ലെ വിഭാഗങ്ങളിൽപ്പെടുന്ന വിദ്യാർത്ഥികൾക്ക് ഫീസ് ഇളവിനുള്ള അവകാശം: 23.05.2014 ലെ സർക്കാർ ഉത്തരവ് നമ്പർ (MS)No 10/2014/BCDD പ്രകാരം അനുബന്ധം X(a)-ൽ ഉൾപ്പെടുന്ന സമുദായങ്ങളിൽപ്പെട്ട വിദ്യാർത്ഥികളെ, അവർ വില്ലേജ് ഓഫീസർ നൽകിയിട്ടുള്ള ജാതി സർട്ടിഫിക്കറ്റും വരുമാന സർട്ടിഫിക്കറ്റും ഓൺലൈനായി അപ്ലോഡ് ചെയ്തിട്ടുണ്ടെങ്കിൽ, (വാർഷിക കുടുംബ വരുമാന പരിധി 6 ലക്ഷം രൂപ എന്ന നിബന്ധനയ്ക്ക് വിധേയമായി) പ്രൊഫഷണൽ ഡിഗ്രി കോഴ്സുകളിലേയ്ക്കുള്ള (ഗവണ്മെന്റ്/കമ്മ്യൂണിറ്റി കാട്ട) അലോട്ട്മെന്റ് സമയത്ത് ഫീസ് അടയ്ക്കുന്നതിൽ നിന്നും ഒഴിവാക്കിയിട്ടുണ്ട്.

5.4.4 ഫീസ് ആനുകൂല്യവും സ്കോളർഷിപ്പുകളും: SC/ST/OEC ഒഴികെയുള്ള വിദ്യാർത്ഥികൾ (ജനറൽ കാറ്റഗറി ഉൾപ്പെടെ) വാർഷിക കുടുംബ വരുമാനത്തിന്റെ അടിസ്ഥാനത്തിൽ സർക്കാരോ, കോളേജ് അധികൃതരോ പ്രഖ്യാപിച്ചേക്കാവുന്ന ഫീസ് ആനുകൂല്യങ്ങൾ/സ്കോളർഷിപ്പുകൾ എന്നിവ ലഭിക്കുന്നതിന് വില്ലേജ് ഓഫീസർ നൽകുന്ന വരുമാന സർട്ടിഫിക്കറ്റ് ഓൺലൈനായി അപ്ലോഡ് ചെയ്യേണ്ടതാണ്.

**കുറിപ്പ്:** ശമ്പളത്തിൽ നിന്നുള്ള വരുമാനം: അപേക്ഷകന്റെ മാതാപിതാക്കൾ ശമ്പളം പറ്റുന്നവരാണെങ്കിൽ കുടുംബത്തിന്റെ മൊത്തം വാർഷിക വരുമാനം കണക്കാക്കുന്നതിന് അടിസ്ഥാന ശമ്പളവും ക്ഷാമബത്തയും ഉൾപ്പെടുത്തണം. റവന്യൂ അധികാരികളുടെ ഉത്തരവനുസരിച്ചായിരിക്കും ഇടക്കാലാശ്വാസം വാർഷികവരുമാനത്തിൽ ഉൾപ്പെടുത്തുന്നത്. വീട്ടുവാടക അലവൻസ്, സ്പെഷ്യൽ പേ, ഡെപ്യൂട്ടേഷൻ പേ, യാത്രാബത്ത, സ്ഥിരം യാത്രാബത്ത (PTA), ഓണറേറിയം മുതലായവ വാർഷിക വരുമാനത്തിൽ ഉൾപ്പെടുത്തേണ്ടതില്ല. \*\*\*

## 5.5 പ്രത്യേക/നിർദ്ദേശാനുസൃത സംവരണത്തെ സംബന്ധിച്ച മറ്റു പൊതു നിയമങ്ങൾ

5.5.1 പട്ടികജാതി വിദ്യാർത്ഥികൾക്ക് സംവരണം ചെയ്ത സീറ്റുകളിൽ പ്രയോജനപ്പെടുത്താത്ത സീറ്റുകൾ പട്ടികവർഗ്ഗക്കാർക്കും നേരെ തിരിച്ചും ലഭിക്കുന്നതാണ്.

- 5.5.2 പട്ടികജാതി/പട്ടികവർഗ്ഗ അപേക്ഷകർ പ്രയോജനപ്പെടുത്താത്ത സീറ്റുകളിലേക്ക് മറ്റ് അർഹ സമുദായത്തിൽപ്പെട്ട (Other Eligible Community- OEC) അപേക്ഷകരെ തെരഞ്ഞെടുക്കും. അതു കഴിഞ്ഞും മിച്ചമുള്ള സീറ്റുകൾ സ്റ്റേറ്റ് മെരിറ്റ് (സംസ്ഥാന അടിസ്ഥാനത്തിൽ) ഉൾപ്പെടുത്തുന്നതാണ്.
- 5.5.3 SEBC വിഭാഗത്തിൽ ഒഴിവ് വരുന്ന സീറ്റുകൾ സ്റ്റേറ്റ് മെരിറ്റ് സീറ്റുകളിലേയ്ക്ക് മാറ്റി അലോട്ട്മെന്റ് നൽകുന്നതാണ്.
- 5.5.4 പ്രത്യേക സംവരണ കാട്ടയിലെ ഏതെങ്കിലും സീറ്റിന് ശാരീരിക വൈകല്യമുള്ളവർക്കുള്ള സംവരണ സീറ്റ് ഉൾപ്പെടെ പ്രസ്തുത വിഭാഗത്തിൽപ്പെട്ട അപേക്ഷകരില്ലാതെ വന്നാൽ ആയത് പ്രത്യേകം പരാമർശിക്കാത്ത പക്ഷം നിർദ്ദേശാനുസൃത സംവരണ വിഭാഗത്തിൽ ഉൾപ്പെടുന്നതാണ്.
- 5.5.5 എം.ബി.ബി.എസ്/ബി.ഡി.എസ് കോഴ്സുകളിൽ അഖിലേന്ത്യാ/നോമിനി കാട്ടയിൽ ഒഴിവ് വരുന്ന സീറ്റുകൾ സംസ്ഥാന സർക്കാർ മാനദണ്ഡങ്ങൾക്ക് അനുസരിച്ച് അലോട്ട്മെന്റ് നടത്തുന്നതിനായി വിട്ടുകിട്ടുന്ന പക്ഷം അവ നിർദ്ദേശാനുസൃത സംവരണ വിഭാഗത്തിൽ ഉൾപ്പെടുത്തുകയും പുനർനിർണ്ണയിക്കപ്പെടുന്ന നിർദ്ദേശാനുസൃത സംവരണസീറ്റുകൾ നിർദ്ദേശാനുസൃത സംവരണ തത്വങ്ങളനുസരിച്ച് പുനർവിതരണം നടത്തുന്നതായിരിക്കും. ഈ സീറ്റുകളെ സംബന്ധിക്കുന്ന വിവരങ്ങൾ മെഡിക്കൽ വിദ്യാഭ്യാസ ഡയറക്ടർ, സംസ്ഥാന സർക്കാർ മുഖേന 31.07.2020 നോ, മുമ്പോ പ്രവേശന പരീക്ഷാ കമ്മീഷണറെ അറിയിക്കേണ്ടതാണ്.
- 5.5.6 എഞ്ചിനീയറിംഗ്/ആർക്കിടെക്ചർ കോഴ്സുകളിൽ കേന്ദ്രഗവണ്മെന്റ് നോമിനി റസിപ്രോക്കൽ കാട്ട എന്നിവയിൽ 31.07.2020 നുശേഷം നികത്താത്ത സീറ്റുകൾ നിർദ്ദേശാനുസൃത സംവരണ വിഭാഗത്തിൽ ഉൾപ്പെടുത്തുന്നതും പുനർനിർണ്ണയിക്കപ്പെടുന്ന നിർദ്ദേശാനുസൃത സംവരണ സീറ്റുകൾ നിർദ്ദേശാനുസൃത സംവരണ തത്വങ്ങളനുസരിച്ച് പുനർവിതരണം നടത്തുന്നതായിരിക്കും. സാങ്കേതിക വിദ്യാഭ്യാസ ഡയറക്ടർ, ഇത്തരം സീറ്റുകളുടെ വിശദാംശങ്ങൾ 01.08.2020 നോ, മുമ്പോ പ്രവേശന പരീക്ഷാ കമ്മീഷണറെ അറിയിക്കേണ്ടതാണ്.
- 5.5.7 ICAR/VCI എന്നീ കാട്ടയിൽ ഒഴിവുവരുന്ന B.VSc.&AH/B.Sc (Hons.)Agri എന്നീ കോഴ്സുകളിലെ സീറ്റുകൾ സംസ്ഥാനത്തിനു വിട്ടുകിട്ടുമ്പോൾ അവ നിർദ്ദേശാനുസൃത സംവരണ വിഭാഗത്തിൽ ഉൾപ്പെടുത്തുകയും പുനർനിർണ്ണയിക്കപ്പെടുന്ന നിർദ്ദേശാനുസൃത സംവരണസീറ്റുകൾ നിർദ്ദേശാനുസൃത സംവരണ തത്വങ്ങളനുസരിച്ച് പുനർവിതരണം നടത്തുന്നതായിരിക്കും. കേരള വെറ്ററിനറി ആന്റ് ആനിമൽ സയൻസ് യൂണിവേഴ്സിറ്റി രജിസ്ട്രാർ/കേരള അഗ്രികൾച്ചർ യൂണിവേഴ്സിറ്റി രജിസ്ട്രാർ എന്നിവർ ഈ സീറ്റുകളുടെ വിശദാംശങ്ങൾ 19.10.2020 നോ, മുമ്പോ പ്രവേശന പരീക്ഷാ കമ്മീഷണറെ അറിയിക്കേണ്ടതാണ്.

## 6 പ്രവേശന യോഗ്യതയുടെ മാനദണ്ഡങ്ങൾ

- 6.1 നേറ്റിവിറ്റി: മറിച്ചൊരു നിർദ്ദേശമില്ലെങ്കിൽ ഭാരതീയർക്കു മാത്രമേ പ്രൊഫഷണൽ കോഴ്സിലെ പ്രവേശനത്തിന് അർഹതയുള്ളൂ. Persons of Indian Origin (PIO)/Overseas Citizenship of India (OCI) കാർഡ് ഉള്ളവരെയും പ്രവേശനത്തിന്റെ അർഹതയ്ക്കായി ഭാരതീയന് ഒപ്പം പരിഗണിക്കും. പ്രൊഫഷണൽ കോഴ്സ് പ്രവേശനത്തിനു അപേക്ഷിക്കുന്നവരെ, കേരളീയൻ, കേരളീയേതരൻ I-ാം വിഭാഗം (NK-I), കേരളീയേതരൻ II-ാം വിഭാഗം (NK-II), എന്നിങ്ങനെ തരം തിരിക്കും.
  - (i) **കേരളീയൻ:** അപേക്ഷകനോ, മാതാപിതാക്കളിൽ ആരെങ്കിലുമോ കേരളത്തിൽ ജനിച്ചതാണെങ്കിൽ അവരെ കേരളീയനായി കണക്കാക്കും. കേരളീയരല്ലാത്ത കേരള കേഡറിൽ ജോലി ചെയ്യുന്ന അഖിലേന്ത്യാ സർവ്വീസ് ഉദ്യോഗസ്ഥരുടെ കുട്ടികളേയും കേരളീയരായി പരിഗണിക്കും. G.O.(Rt)No.822/08/H.Edn, dt.29.05.2008). എന്നാൽ ഈ വിദ്യാർത്ഥികൾ സാമുദായിക/പ്രത്യേക/ശാരീരിക അവശത വിഭാഗ സംവരണത്തിനോ, ഫീസ് ആനുകൂല്യങ്ങൾക്കോ അർഹരല്ല.
  - (ii) **കേരളീയേതരൻ I-ാം വിഭാഗം:** കേരളത്തിലല്ല ജനിച്ചതെങ്കിലും താഴെപ്പറയുന്ന വ്യവസ്ഥകളിൽ ഏതെങ്കിലും ഒന്ന് പാലിക്കുന്നുണ്ടെങ്കിൽ അത്തരം വിദ്യാർത്ഥികളെ കേരളീയേതരൻ I-ാം വിഭാഗം ആയി കണക്കാക്കുന്നതാണ്.
    - a) കേരളത്തിൽ ജോലിക്കു നിയോഗിക്കപ്പെട്ട ഇന്ത്യാ ഗവണ്മെന്റ് ജീവനക്കാരുടെയും പ്രതിരോധ വകുപ്പ് ജീവനക്കാരുടെയും മക്കൾ, അവർ യോഗ്യതാ പരീക്ഷ കേരളത്തിൽ പഠിച്ചവരായിരിക്കണം.
    - b) കേരളത്തിലോ അല്ലെങ്കിൽ കേരള സംസ്ഥാനത്തിനു വേണ്ടിയോ കുറഞ്ഞത് രണ്ടു വർഷമെങ്കിലും സേവനമനുഷ്ഠിച്ചിരിക്കണമെന്ന വ്യവസ്ഥയ്ക്കു വിധേയമായി കേരള സർക്കാരിനു കീഴിൽ ജോലി നോക്കുന്നവരുടെ മക്കൾ, അവർ യോഗ്യതാ പരീക്ഷ കേരളത്തിൽ പഠിച്ചവരായിരിക്കണം.
    - c) പന്ത്രണ്ട് വർഷത്തെ പഠനകാലയളവിൽ അഞ്ച് വർഷക്കാലം കേരളത്തിൽ താമസിച്ചിട്ടുള്ള അപേക്ഷകർ.

d) കേരളത്തിലെ സ്കൂളുകളിൽ VIII മുതൽ XII വരെ ക്ലാസ്സുകളിൽ പഠിച്ചിട്ടുള്ള അപേക്ഷകർ

കേരളീയേതരൻ I-ാം വിഭാഗം അപേക്ഷാർത്ഥികളെ എഞ്ചിനീയറിംഗ്/ആർക്കിടെക്ചർ/ബി.ഫാം മെഡിക്കൽ/മെഡിക്കൽ അനുബന്ധ കോഴ്സുകളിലെ 'സ്റ്റേറ്റ് മെരിറ്റ്' സീറ്റുകളിലേയ്ക്ക് മാത്രമേ പരിഗണിക്കുകയുള്ളൂ. സാമുദായിക/പ്രത്യേക/ശാരീരിക അവശത വിഭാഗ സംവരണത്തിനോ, ഫീസ് ആനുകൂല്യങ്ങൾക്കോ ഇവർക്ക് അർഹതയില്ല.

(iii) **കേരളീയേതരൻ II-ാം വിഭാഗം:** കേരളീയൻ, കേരളീയേതരൻ I-ാം വിഭാഗം എന്നീ വിഭാഗങ്ങളിൽ പെടാത്ത അപേക്ഷാർത്ഥികളെ കേരളീയേതരൻ II-ാം വിഭാഗം ആയി പരിഗണിക്കുന്നതാണ്. ഇത്തരം അപേക്ഷാർത്ഥികൾക്ക് സർക്കാർ നിയന്ത്രിത സ്വാശ്രയ എഞ്ചിനീയറിംഗ് കോളേജുകളിലെ ഗവണ്മെന്റ് സീറ്റുകളിലേയ്ക്കും മാനേജ്മെന്റ് സീറ്റുകളിലേയ്ക്കും പ്രവേശനത്തിന് അർഹതയുണ്ടായിരിക്കും. എന്നാൽ സർക്കാർ നിയന്ത്രിത സ്വാശ്രയ എഞ്ചിനീയറിംഗ് കോളേജുകളിലെ ഗവണ്മെന്റ് സീറ്റുകളിലേയ്ക്ക് പ്രവേശനത്തിന് കേരളീയൻ, കേരളീയേതരൻ I-ാം വിഭാഗം എന്നിവയിൽപ്പെട്ട വിദ്യാർത്ഥികളുടെ അഭാവത്തിൽ മാത്രമേ കേരളീയേതരൻ II-ാം വിഭാഗത്തെ പരിഗണിക്കുകയുള്ളൂ. കൂടാതെ കേരളീയേതരൻ II-ാം വിഭാഗം അപേക്ഷാർത്ഥികൾക്ക് സ്വകാര്യ സ്വാശ്രയ എഞ്ചിനീയറിംഗ്/ആർക്കിടെക്ചർ/സിദ്ധ കോളേജുകളിലെ ഗവണ്മെന്റ് സീറ്റുകളിലേയ്ക്കും മാനേജ്മെന്റ് സീറ്റുകളിലേയ്ക്കും പ്രവേശനത്തിന് അർഹതയുണ്ടായിരിക്കും. എന്നാൽ സ്വാശ്രയ സിദ്ധ കോളേജിലെ സിദ്ധ കോഴ്സിന് കേരളീയൻ/കേരളീയേതരൻ I-ാം വിഭാഗം എന്നിവയിൽപ്പെട്ട വിദ്യാർത്ഥികളുടെ അഭാവത്തിൽ മാത്രമേ കേരളീയേതരൻ II-ാം വിഭാഗത്തെ പരിഗണിക്കുകയുള്ളൂ. കേരളീയേതരൻ II-ാം വിഭാഗം വിദ്യാർത്ഥികൾ സ്വകാര്യ സ്വാശ്രയ ഫാർമസി കോളേജുകളിലെ മാനേജ്മെന്റ് ക്വാട്ടയിലെ പരമാവധി 10% സീറ്റുകളിൽ പ്രവേശനത്തിന് അർഹരാണ്. കേരളീയേതരൻ II-ാം വിഭാഗം വിദ്യാർത്ഥികൾക്ക് സർക്കാർ മെഡിക്കൽ കോളേജുകളിലെ എം.ബി.ബി.എസ് സീറ്റുകളിലേയ്ക്കും, ബി.ഡി.എസ് ഉൾപ്പെടെയുള്ള മെഡിക്കൽ/അനുബന്ധ കോഴ്സുകളിലും, സർക്കാർ എഞ്ചിനീയറിംഗ്/ഫാർമസി കോളേജുകളിലും പ്രവേശനത്തിന് അർഹതയില്ല. 10.06.2019 ലെ സ.ഉ.(കെ)1387/2019/ആ.കു.വ സർക്കാർ ഉത്തരവ് പ്രകാരം സംസ്ഥാനത്തെ സ്വാശ്രയ മെഡിക്കൽ കോളേജുകളിലെ എം.ബി.ബി.എസ് കോഴ്സിന്റെ 15% അവിലേന്ത്യാ ക്വാട്ടാ സീറ്റുകളിലേയ്ക്കുള്ള അലോട്ട്മെന്റ് നാഷണൽ ടെസ്റ്റിംഗ് ഏജൻസി (NTA) നടത്തുന്ന NEET - UG 2020 ന്റെ റാങ്ക് ലിസ്റ്റിന്റെ അടിസ്ഥാനത്തിൽ പ്രവേശന പരീക്ഷാ കമ്മീഷണർ പ്രസിദ്ധീകരിക്കുന്ന റാങ്ക് ലിസ്റ്റ് പ്രകാരം ജനനസ്ഥലം പരിഗണിക്കാതെയായിരിക്കും. കേരളീയേതരൻ II-ാം വിഭാഗം വിദ്യാർത്ഥികൾ സാമുദായിക പ്രത്യേക/ ശാരീരിക വൈകല്യ വിഭാഗ സംവരണത്തിനോ ഫീസ് ആനുകൂല്യങ്ങൾക്കോ അർഹരല്ല.

**കുറിപ്പ്:** താഴെ പറയുന്ന വിഭാഗങ്ങൾ മുകളിലെ (i), (ii), (iii) വകുപ്പുകളുടെ പരിധിയിൽ ഉൾപ്പെടില്ല. ഇന്ത്യാ ഗവണ്മെന്റും, ആൻഡമാൻ നിക്കോബാർ ദ്വീപുകൾ, ലക്ഷദ്വീപ്, ജമ്മു-കാശ്മീർ കേന്ദ്ര ഭരണ പ്രദേശങ്ങളിലെ ഭരണകൂടങ്ങളും നാമനിർദ്ദേശം ചെയ്യപ്പെടുന്നവർക്കു വേണ്ടി സംവരണം ചെയ്യപ്പെട്ടിട്ടുള്ള സീറ്റുകളിൽ പ്രവേശനം നൽകപ്പെടുന്ന അപേക്ഷകർ, എം.ബി.ബി.എസ്/ബി.ഡി.എസ് കോഴ്സുകൾക്ക്, അവിലേന്ത്യാ ക്വാട്ട വഴി തെരഞ്ഞെടുക്കപ്പെടുന്നവർ കർണ്ണാടക, തമിഴ്നാട് ഗവണ്മെന്റുകൾ റസിപ്രോക്കൽ ക്വാട്ടയിൽ നിർദ്ദേശിക്കപ്പെടുന്നവർ.

### 6.1.1 നേറ്റിവിറ്റി തെളിയിക്കുന്നതിനാവശ്യമായ രേഖകൾ:

- (a) **കേരളീയൻ:** ഒരു അപേക്ഷകൻ കേരളീയനായ ഇന്ത്യൻ പൗരനായി പ്രവേശനത്തിന് യോഗ്യത തെളിയിക്കുക എന്ന പരിമിതമായ ലക്ഷ്യം നിറവേറ്റുന്നതിന് താഴെ കൊടുത്തിരിക്കുന്ന ഏതെങ്കിലും ഒരു രേഖ ഓൺലൈനായി അപ്ലോഡ് ചെയ്യേണ്ടതാണ്.
  - (i) അപേക്ഷകന്റെ കേരളത്തിലെ ജന്മസ്ഥലം കാണിക്കുന്ന SSLC അഥവാ തത്തുല്യമായ സർട്ടിഫിക്കറ്റ്.  
**അല്ലെങ്കിൽ**
  - (ii) അപേക്ഷകന്റെ മാതാപിതാക്കളിൽ ആരുടേയെങ്കിലും കേരളത്തിലെ ജന്മസ്ഥലം കാണിക്കുന്ന SSLC സർട്ടിഫിക്കറ്റ്, കുട്ടിയും മാതാവ്/പിതാവ് തമ്മിലുള്ള ബന്ധം തെളിയിക്കുന്ന രേഖയും.  
**അല്ലെങ്കിൽ**
  - (iii) അപേക്ഷകന്റെയോ മാതാപിതാക്കളുടെയോ കേരളത്തിലെ ജന്മസ്ഥലം കാണിക്കുന്ന പാസ്പോർട്ടാണ് സമർപ്പിക്കുന്നതെങ്കിൽ, കുട്ടിയും മാതാവ്/പിതാവ് തമ്മിലുള്ള ബന്ധം തെളിയിക്കുന്ന രേഖയും.  
**അല്ലെങ്കിൽ**

- (iv) ജനനം രജിസ്റ്റർ ചെയ്യുവാൻ അധികാരമുള്ള (പഞ്ചായത്ത്/മുൻസിപ്പാലിറ്റി/കോർപ്പറേഷൻ) വകുപ്പിലെ ബന്ധപ്പെട്ട ഉദ്യോഗസ്ഥൻ നൽകുന്ന, അപേക്ഷകന്റേയോ, അപേക്ഷകന്റെ അച്ഛന്റേയോ അമ്മയുടേയോ (എങ്കിൽ അപേക്ഷകനും അച്ഛൻ/അമ്മയും തമ്മിലുള്ള ബന്ധം സ്ഥാപിക്കുന്നതിനുള്ള തെളിവു) കേരളത്തിലെ ജന്മസ്ഥലം കാണിക്കുന്ന ജനന സർട്ടിഫിക്കറ്റ്.

**അല്ലെങ്കിൽ**

- (v) അപേക്ഷകനോ അപേക്ഷകന്റെ അച്ഛനോ അമ്മയോ കേരളത്തിലാണ് ജനിച്ചതെന്നു കാണിക്കുന്ന വില്ലേജ് ഓഫീസർ/തഹസീൽദാർ നൽകുന്ന സർട്ടിഫിക്കറ്റ്.

**അല്ലെങ്കിൽ**

- (vi) കേരളീയരല്ലാത്ത കേരള കേഡറിൽ ജോലി ചെയ്യുന്ന അവിഭാഗിത സർവ്വീസ് ഉദ്യോഗസ്ഥരുടെ കുട്ടികളെ കേരളീയരായി പരിഗണിക്കുന്നതിന് രക്ഷിതാവ് കേരള കേഡറിൽ ജോലി ചെയ്യുന്ന AIS ഉദ്യോഗസ്ഥനാണെന്ന് സാക്ഷ്യപ്പെടുത്തുന്ന സർക്കാർ/അധികാരികളിൽ നിന്നുള്ള സർട്ടിഫിക്കറ്റ്.

**(b) കേരളീയേതരൻ I-ാം വിഭാഗം:**

ഒരു അപേക്ഷകനെ കേരളീയേതരൻ I-ാം വിഭാഗത്തിൽപ്പെടുത്തി പ്രവേശനത്തിനായി പരിഗണിക്കുന്നതിന് താഴെപ്പറയുന്ന ഏതെങ്കിലും ഒരു രേഖ ഓൺലൈനായി അപ്ലോഡ് ചെയ്യേണ്ടതാണ്.

- (i) അപേക്ഷകന്റെ രക്ഷാകർത്താവ് കേരളീയൻ അല്ലെങ്കിലും കേരള സർക്കാരിന് വേണ്ടി കേരളത്തിലോ കേരളത്തിന് പുറത്തോ, ഭാരത സർക്കാരിന് വേണ്ടി കേരളത്തിലോ ജോലി ചെയ്യുന്നു എന്ന് കാണിക്കുന്ന തൊഴിൽ ദാതാവ്/വകുപ്പ് തലവൻ നൽകുന്ന സർട്ടിഫിക്കറ്റും, അപേക്ഷകൻ കേരളത്തിലെ ഏതെങ്കിലും സ്കൂളിൽ XI, XII ക്ലാസ്സുകളിൽ പഠിക്കുന്നുവെന്ന് കാണിക്കുന്ന സ്കൂൾ മേധാവിയുടെ സർട്ടിഫിക്കറ്റും.
- (ii) പന്ത്രണ്ട് വർഷത്തെ പഠനകാലയളവിൽ അഞ്ച് വർഷക്കാലം അപേക്ഷകൻ കേരളത്തിൽ താമസക്കാരനായിരുന്നുവെന്ന് കാണിക്കുന്ന വില്ലേജ് ഓഫീസർ/തഹസീൽദാരുടെ സർട്ടിഫിക്കറ്റ്.
- (iii) കേരളത്തിൽ സ്കൂൾ വിദ്യാഭ്യാസം നടത്തിയിട്ടുള്ള അപേക്ഷകരെ സംബന്ധിച്ചിടത്തോളം അപേക്ഷകൻ VIII മുതൽ XII വരെയുള്ള ക്ലാസ്സുകളിൽ കേരളത്തിലെ സ്കൂളുകളിലാണ് പഠിച്ചതെന്ന് തെളിയിക്കുന്ന കേരളത്തിലെ വിദ്യാഭ്യാസ സ്ഥാപനങ്ങളിലെ മേലധികാരിയുടെ സർട്ടിഫിക്കറ്റ് (സ്കൂൾ വിദ്യാഭ്യാസ സർട്ടിഫിക്കറ്റ് സംബന്ധിച്ച വിശദ വിവരങ്ങൾക്ക് അനുബന്ധം XII കാണുക). \*\*\*

**6.2 വിദ്യാഭ്യാസ യോഗ്യത:**

വിവിധ കോഴ്സുകളുടെ പ്രവേശനത്തിനുള്ള അക്കാദമിക യോഗ്യത നിശ്ചയിച്ചിരിക്കുന്നത് അതത് സെൻട്രൽ കൗൺസിലുകളുടെ നിലവിലുള്ള മാർഗ്ഗനിർദ്ദേശങ്ങൾ അനുസരിച്ചാണ്.

**6.2.1 മെഡിക്കൽ & അലൈഡ് കോഴ്സുകൾ**

- (a) MBBS, BDS, BAMS, BHMS, BUMS, എന്നീ കോഴ്സുകൾ മെഡിക്കൽ കോഴ്സുകളിലും, B.Sc (Hons.) Agriculture, B.Sc (Hons.) Forestry, BVSc & AH, BFSc എന്നീ കോഴ്സുകൾ അലൈഡ് കോഴ്സുകളിലും ഉൾപ്പെട്ടിരിക്കുന്നു.

- (i) MBBS, BDS എന്നീ കോഴ്സുകളിലേയ്ക്കുള്ള പ്രവേശനത്തിന് കേരള ഹയർ സെക്കന്ററി വിദ്യാഭ്യാസ ബോർഡിന്റെ ഹയർ സെക്കന്ററി പരീക്ഷയോ തത്തുല്യമെന്ന് അംഗീകരിക്കപ്പെട്ട മറ്റേതെങ്കിലും പരീക്ഷകളോ ഫിസിക്സ്, കെമിസ്ട്രി, ബയോളജി/ബയോടെക്നോളജി എന്നിവയ്ക്ക് മൊത്തത്തിൽ 50 ശതമാനം മാർക്കും ഇംഗ്ലീഷ്, ഫിസിക്സ്, കെമിസ്ട്രി, ബയോളജി/ബയോടെക്നോളജി എന്നിവയ്ക്ക് ഓരോന്നിനും പ്രത്യേക മിനിമം പാസ് മാർക്കും നേടിയിരിക്കണം.
- (ii) BAMS, BHMS, BSMS എന്നീ കോഴ്സുകളിലേയ്ക്കുള്ള പ്രവേശനത്തിന് കേരള ഹയർ സെക്കന്ററി വിദ്യാഭ്യാസ ബോർഡിന്റെ ഹയർ സെക്കന്ററി പരീക്ഷയോ തത്തുല്യമെന്ന് അംഗീകരിക്കപ്പെട്ട മറ്റേതെങ്കിലും പരീക്ഷകളോ ഫിസിക്സ്, കെമിസ്ട്രി, ബയോളജി എന്നിവയ്ക്ക് മൊത്തത്തിൽ 50 ശതമാനം മാർക്കും ഇംഗ്ലീഷ്, ഫിസിക്സ്, കെമിസ്ട്രി, ബയോളജി എന്നിവയ്ക്ക് ഓരോന്നിനും പ്രത്യേക മിനിമം പാസ് മാർക്കും നേടിയിരിക്കണം.
- (iii) BUMS കോഴ്സിലേയ്ക്കുള്ള പ്രവേശനത്തിന് കേരള ഹയർ സെക്കന്ററി വിദ്യാഭ്യാസ ബോർഡിന്റെ ഹയർ സെക്കന്ററി പരീക്ഷയോ തത്തുല്യമെന്ന് അംഗീകരിക്കപ്പെട്ട മറ്റേതെങ്കിലും പരീക്ഷകളോ ഫിസിക്സ്, കെമിസ്ട്രി, ബയോളജി എന്നിവയ്ക്ക് മൊത്തത്തിൽ 50 ശതമാനം മാർക്കും, ഇംഗ്ലീഷ്, ഫിസിക്സ്, കെമിസ്ട്രി, ബയോളജി എന്നിവയ്ക്ക് പ്രത്യേക മിനിമം പാസ് മാർക്കും നേടിയിരിക്കണം. കൂടാതെ (a) വിദ്യാർത്ഥി പത്താം ക്ലാസ്സിൽ ഉറുദു, അറബിക്, പേർഷ്യൻ എന്നിവയിലേതെങ്കിലും ഒരു വിഷയമായി പഠിച്ച് ജയിച്ചവരോ അല്ലെങ്കിൽ സർക്കാർ അംഗീകൃത സൊസൈറ്റി/ബോർഡ്/യൂണിവേഴ്സിറ്റി നടത്തുന്ന ഉറുദു പ്രവേശന പരീക്ഷ ജയിച്ചവരോ ആയിരിക്കണം. അല്ലെങ്കിൽ (b) ഒരു വർഷം ദൈർഘ്യമുള്ള പ്രീ-ടിബ് പരീക്ഷ ജയിച്ചിരിക്കണം.

(iv) അഗ്രിക്കൾച്ചർ, ഫിഷറീസ് കോഴ്സുകളിലേയ്ക്കുള്ള (BSc.(Hons.) Agri., BSc (Hons.) Forestry, BFSc.) പ്രവേശനത്തിന് കേരള ഹയർ സെക്കന്ററി വിദ്യാഭ്യാസ ബോർഡിന്റെ ഹയർ സെക്കന്ററി പരീക്ഷയോ തത്തുല്യമെന്ന് അംഗീകരിക്കപ്പെട്ട മറ്റേതെങ്കിലും പരീക്ഷകളോ ഫിസിക്സ്, കെമിസ്ട്രി, ബയോളജി എന്നീ വിഷയങ്ങൾക്ക് മൊത്തത്തിൽ 50 ശതമാനം മാർക്ക് നേടി ജയിച്ചവർ അർഹരാണ്.

(b) BVSc & AH കോഴ്സിനു പ്രവേശനം നേടുന്നതിന് അപേക്ഷകർ യോഗ്യതാ പരീക്ഷയിൽ ഇംഗ്ലീഷ്, ഫിസിക്സ്, കെമിസ്ട്രി, ബയോളജി എന്നീ വിഷയങ്ങളിൽ മൊത്തം 50 ശതമാനത്തിൽ കുറയാതെ മാർക്ക് നേടി ജയിച്ചിരിക്കണം.

(c) ഫിസിക്സ്, കെമിസ്ട്രി/ബയോളജിയും ഐച്ഛിക വിഷയങ്ങളായി കേരള പ്രീഡിഗ്രി, ഹയർ സെക്കന്ററി അല്ലെങ്കിൽ തത്തുല്യമെന്ന് അംഗീകരിച്ചിട്ടുള്ള ഏതെങ്കിലും പരീക്ഷകൾ പാസ്സായിരിക്കണമെന്ന നിബന്ധനയ്ക്കു വിധേയമായി, മുഖ്യ വിഷയത്തിനും ഉപവിഷയങ്ങൾക്കും മൊത്തത്തിൽ 50% മാർക്കോടെ ഫിസിക്സ്, കെമിസ്ട്രി, സുവോളജി , ബോട്ടണി അല്ലെങ്കിൽ ബയോടെക്നോളജി മുഖ്യവിഷയമായും ഇവയിൽ ഒന്നോ രണ്ടോ എണ്ണം ഉപവിഷയമായും എടുത്ത് B.Sc ഡിഗ്രി (ത്രിവത്സര കോഴ്സ്) പാസ്സായ അപേക്ഷകർക്ക് MBBS,BDS,BAMS, BHMS, BSMS കോഴ്സുകളിൽ പ്രവേശനത്തിന് അർഹതയുണ്ടായിരിക്കും.

**കുറിപ്പ്:-**അപിലേന്ത്യാ കാട്ടയിലുള്ളവർക്കും ഇന്ത്യാ ഗവണ്മെന്റോ മറ്റു സംസ്ഥാനങ്ങളോ കേന്ദ്രഭരണ പ്രദേശങ്ങളോ നാമനിർദ്ദേശം ചെയ്യപ്പെട്ടവർക്കും ക്ലോസ് 6.2.1 ലെ വിദ്യാഭ്യാസ യോഗ്യത ബാധകമാണ്.

### 6.2.2 എഞ്ചിനീയറിംഗ് കോഴ്സുകൾ:-

കേരള കാർഷിക സർവ്വകലാശാലയുടെ കീഴിലുള്ള ബി.ടെക് (അഗ്രി. എഞ്ചിനീയറിംഗ്), ബി.ടെക് (ഫുഡ് ടെക്നോളജി), കേരള വെറ്ററിനറി സർവ്വകലാശാലയുടെ കീഴിലുള്ള ബി.ടെക് (ഡയറി ടെക്നോളജി), ബി.ടെക് (ഫുഡ് ടെക്നോളജി), കേരള യൂണിവേഴ്സിറ്റി ഫോർ ഫിഷറീസ് & ഓഷ്യൻ സ്റ്റഡീസിന്റെ കീഴിലുള്ള ബി.ടെക് (ഫുഡ് ടെക്നോളജി) കോഴ്സുകൾ ഉൾപ്പെടെ.

(a) കേരള ഹയർ സെക്കന്ററി വിദ്യാഭ്യാസ ബോർഡിന്റെ ഹയർ സെക്കന്ററി പരീക്ഷയോ തത്തുല്യമെന്ന് അംഗീകരിക്കപ്പെട്ട മറ്റേതെങ്കിലും പരീക്ഷകളോ ഫിസിക്സ്,മാത്തമാറ്റിക്സ് എന്നിവ നിർബന്ധിത വിഷയങ്ങളായും, കെമിസ്ട്രി ഒരു ഓപ്ഷണൽ വിഷയമായും പഠിച്ച് ഈ വിഷയങ്ങൾക്ക് മൊത്തത്തിൽ 45% മാർക്ക് ലഭിച്ച വിദ്യാർത്ഥികൾ പ്രവേശനത്തിന് അർഹരാണ്. കെമിസ്ട്രിപഠിച്ചിട്ടില്ലാത്തവർക്ക് കമ്പ്യൂട്ടർ സയൻസിന്റേയും,കെമിസ്ട്രിയും കമ്പ്യൂട്ടർ സയൻസും പഠിച്ചിട്ടില്ലാത്തവർക്ക് ബയോടെക്നോളജിയുടെയും, കെമിസ്ട്രി, കമ്പ്യൂട്ടർ സയൻസ്, ബയോടെക്നോളജി എന്നിവ പഠിച്ചിട്ടില്ലാത്തവർക്ക് ബയോളജിയുടെയും മാർക്ക് പരിഗണിക്കുന്നതാണ്.

**കുറിപ്പ്:-**(i) രണ്ടു വർഷത്തെ കേരള ഹയർ സെക്കന്ററി കോഴ്സിലെ തത്തുല്യമെന്ന് അംഗീകരിച്ചിട്ടുള്ള മറ്റു രണ്ടു വർഷ കോഴ്സുകളിലോ അതത് വിഷയങ്ങളിൽ ഓരോന്നിനും രണ്ടു വർഷത്തിനും കൂടി ഹയർസെക്കന്ററി ബോർഡ് നൽകിയിട്ടുള്ള മാർക്ക് ലിസ്റ്റിൽ രേഖപ്പെടുത്തിയിട്ടുള്ള ആകെ മാർക്കുകൾ ആയിരിക്കും വിദ്യാഭ്യാസ യോഗ്യതയ്ക്കുവേണ്ടി പരിഗണിക്കുന്നത്.

(ii) അവസാനവർഷം (12-ാംക്ലാസ്സ്) മാത്രം ബോർഡ് എക്സാമിനേഷൻ നടത്തുന്ന ഹയർ സെക്കന്ററി കോഴ്സുകളിൽ അതത് വിഷയത്തിന് ഹയർ സെക്കന്ററി ബോർഡുകൾ നൽകുന്ന മാർക്ക് ലിസ്റ്റിൽ രേഖപ്പെടുത്തിയിട്ടുള്ള മാർക്കുകൾ ആയിരിക്കും വിദ്യാഭ്യാസ യോഗ്യതയ്ക്കായി പരിഗണിക്കുന്നത്.

(iii) മറ്റെല്ലാത്തരം ഹയർ സെക്കന്ററി കോഴ്സുകൾക്കും അതത്പരീക്ഷാ ബോർഡുകൾ നൽകുന്ന മാർക്ക് ലിസ്റ്റിൽ രേഖപ്പെടുത്തിയിട്ടുള്ള അതത് വിഷയങ്ങളുടെ മാർക്കുകൾ വിദ്യാഭ്യാസ യോഗ്യതയായി പരിഗണിക്കും.

(iv) കേരള വൊക്കേഷണൽ ഹയർ സെക്കന്ററി പരീക്ഷ, കേരളത്തിലെ ഹയർ സെക്കന്ററി പരീക്ഷയ്ക്കു തുല്യമാണെന്ന് അംഗീകരിച്ചിട്ടുണ്ട്.

(v) അപിലേന്ത്യാ കോട്ട/റസിപ്രോക്കൽ കോട്ട നോമിനി സ്കൂളുകളിലേയ്ക്ക് നാമനിർദ്ദേശം ചെയ്യപ്പെടുന്നവർക്ക് പ്രോസ്പെക്ടസ്സ് ക്ലോസ് 6.2.2 പ്രകാരമുള്ള നിശ്ചിത അക്കാദമിക യോഗ്യത ഉണ്ടായിരിക്കണം.

### 6.2.3 ആർക്കിടെക്ചർ കോഴ്സ്:

(a) 10+2 സ്കീമിലുള്ള പരീക്ഷയിൽ മൊത്തമായി 50% ൽ കുറയാതെയുള്ള മാർക്കും ഫിസിക്സ്, കെമിസ്ട്രി, കണക്ക് എന്നീ വിഷയങ്ങൾക്ക് മൊത്തത്തിൽ 50% കുറയാതെയുള്ള മാർക്കും യോഗ്യതയായി നേടിയിരിക്കണം. അഥവാ 10+3 സ്കീമിലുള്ള ഡിപ്ലോമ പരീക്ഷയിൽ കണക്ക് നിർബന്ധ വിഷയമായെടുത്ത് മൊത്തത്തിൽ 50% കുറയാതെയുള്ള മാർക്ക് നേടിയിരിക്കണം.

- (b) 6.2.3 (a) വകുപ്പിൽ പറയുന്ന നിബന്ധയ്ക്കു പുറമേ, അപേക്ഷാർത്ഥികൾ, NATA (നാഷണൽ ആപ്റ്റിറ്റ്യൂഡ് ടെസ്റ്റ് ഇൻ ആർക്കിടെക്ചർ) യിൽ കൗൺസിൽ ഓഫ് ആർക്കിടെക്ചർ നിബന്ധന പ്രകാരമുള്ള നിശ്ചിത യോഗ്യത നേടിയിരിക്കണം. 11.03.2008 ലെ കൗൺസിൽ ഓഫ് ആർക്കിടെക്ചറിന്റെ Lr.No.CA/5/Academic-NATA എന്ന കത്ത് പ്രകാരം സാമുദായിക സംവരണത്തിന് അർഹതയുള്ള വിദ്യാർത്ഥികൾക്ക് NATA യോഗ്യതാ മാനദണ്ഡത്തിൽ ഇളവുണ്ടായിരിക്കുന്നതല്ല. വിദ്യാർത്ഥികൾ 01.06.2020 ന് മുമ്പായി NATA യോഗ്യത നേടിയിരിക്കേണ്ടതാണ്.
- (c) 5 വർഷം ദൈർഘ്യമുള്ള ആർക്കിടെക്ചർ കോഴ്സിലേക്ക് രണ്ടാം വർഷമോ മറ്റോ ലാറ്ററൽ പ്രവേശനം ഉണ്ടായിരിക്കുന്നതല്ല.

#### 6.2.4 ബി.ഫാം കോഴ്സ്

കേരളാ ഹയർസെക്കന്ററി വിദ്യാഭ്യാസ ബോർഡിന്റെ ഹയർ സെക്കന്ററി പരീക്ഷയോ തത്തുല്യമെന്ന് അംഗീകരിക്കപ്പെട്ട മറ്റേതെങ്കിലും പരീക്ഷകളോ ഇംഗ്ലീഷ് ഒരു വിഷയമായും ഫിസിക്സ്, കെമിസ്ട്രി, മാത്തമാറ്റിക്സ്/ബയോളജി എന്നിവ ഓപ്ഷണൽ വിഷയങ്ങളായും പഠിച്ച് ഓരോന്നിനും പ്രത്യേകം പാസ്സ് മാർക്ക് നേടി ജയിച്ചവർ അർഹരാണ്.

#### 6.2.5 മാർക്കുകളിൽ ഇളവ്:

- (1) എം.ബി.ബി.എസ്/ബി.ഡി.എസ് കോഴ്സുകൾക്ക് എസ്.സി/എസ്.റ്റി/എസ്.ഇ.ബി.സി വിഭാഗത്തിലുള്ള വിദ്യാർത്ഥികൾക്ക് യോഗ്യതാ പരീക്ഷയിൽ ഫിസിക്സ്, കെമിസ്ട്രി, ബയോളജി/ബയോടെക്നോളജി എന്നിവയ്ക്ക് മൊത്തത്തിൽ 40% മാർക്ക് മതിയാകും. ശാരീരിക വൈകല്യമുള്ള വിദ്യാർത്ഥികൾക്ക് യോഗ്യതാ പരീക്ഷയിൽ ഫിസിക്സ്, കെമിസ്ട്രി, ബയോളജി/ബയോടെക്നോളജി എന്നിവയ്ക്ക് മൊത്തത്തിൽ 45% മാർക്ക് മതിയാകും.
- (2) ബി.എ.എം.എസ്/ബി.എച്ച്.എം.എസ്/ബി.എസ്.എം.എസ്/ബി.യു.എം.എസ് കോഴ്സുകൾക്ക് എസ്.സി/ എസ്.റ്റി/ എസ്.ഇ.ബി.സി വിഭാഗത്തിലുള്ള വിദ്യാർത്ഥികൾക്ക് യോഗ്യതാ പരീക്ഷയിൽ ഫിസിക്സ്, കെമിസ്ട്രി, ബയോളജി എന്നിവയ്ക്ക് മൊത്തത്തിൽ 40% മാർക്ക് മതിയാകും. ശാരീരിക വൈകല്യമുള്ള വിദ്യാർത്ഥികൾക്ക് യോഗ്യതാ പരീക്ഷയിൽ ഫിസിക്സ്, കെമിസ്ട്രി, ബയോളജി എന്നിവയ്ക്ക് മൊത്തത്തിൽ 45% മാർക്ക് മതിയാകും.
- (3) അഗ്രിക്കൾച്ചർ, ഫിഷറീസ് കോഴ്സുകളിലേയ്ക്കുള്ള (BSc.(Hons.) Agri., BSc (Hons.) Forestry, BFSc.) പ്രവേശനത്തിന് എസ്.ഇ.ബി.സി/ശാരീരിക വൈകല്യമുള്ള വിഭാഗത്തിലുള്ള വിദ്യാർത്ഥികൾ എന്നിവർക്ക് വേണ്ട മിനിമം യോഗ്യതയിൽ 5% ഇളവ് അനുവദിച്ചിട്ടുണ്ട്. എന്നാൽ എസ്.സി/എസ്.റ്റി വിഭാഗം വിദ്യാർത്ഥികൾക്ക് യോഗ്യതാ പരീക്ഷയിൽ മിനിമം പാസ് മാർക്ക് മതിയാകും.
- (4) ബി.വി.എസ്.സി & എ.എച്ച് കോഴ്സുകൾക്ക് എസ്.ഇ.ബി.സി/ശാരീരിക വൈകല്യമുള്ള വിഭാഗത്തിലുള്ള വിദ്യാർത്ഥികൾ എന്നിവർക്ക് പ്രവേശനത്തിന് വേണ്ട മിനിമം യോഗ്യതയിൽ 5% ഇളവ് അനുവദിച്ചിട്ടുണ്ട്. എന്നാൽ എസ്.സി/എസ്.റ്റി വിഭാഗം വിദ്യാർത്ഥികൾക്ക് യോഗ്യതാ പരീക്ഷയിൽ മിനിമം പാസ് മാർക്ക് മതിയാകും.
- (5) എഞ്ചിനീയറിംഗ് കോഴ്സുകൾക്ക് എസ്.സി/എസ്.റ്റി/എസ്.ഇ.ബി.സി/ശാരീരിക വൈകല്യമുള്ള വിഭാഗത്തിലുള്ള വിദ്യാർത്ഥികൾ എന്നിവർക്ക് പ്രവേശനത്തിന് വേണ്ട മിനിമം യോഗ്യതയിൽ 5% ഇളവ് അനുവദിച്ചിട്ടുണ്ട്.
- (6) ആർക്കിടെക്ച്ചർ കോഴ്സുകൾക്ക് എസ്.ഇ.ബി.സി/ശാരീരിക വൈകല്യമുള്ള വിഭാഗത്തിലുള്ള വിദ്യാർത്ഥികൾ എന്നിവർക്ക് പ്രവേശനത്തിന് വേണ്ട മിനിമം യോഗ്യതയിൽ 5% ഇളവ് അനുവദിച്ചിട്ടുണ്ട്. എന്നാൽ എസ്.സി/എസ്.റ്റി വിഭാഗം വിദ്യാർത്ഥികൾക്ക് യോഗ്യതാ പരീക്ഷയിൽ മിനിമം പാസ് മാർക്ക് മതിയാകും.
- (7) ബി.ഫാം കോഴ്സിന് എസ്.സി/എസ്.റ്റി വിഭാഗം വിദ്യാർത്ഥികൾക്ക് യോഗ്യതാ പരീക്ഷയിൽ മിനിമം പാസ് മാർക്ക് മതിയാകും.

**കുറിപ്പ്:** ഒ.ഇ.സി അപേക്ഷകർക്ക് പട്ടിക ജാതി/പട്ടിക വർഗ്ഗ വിഭാഗത്തിൽ ഒഴിവുള്ള സീറ്റുകൾ നൽകിയാലും യോഗ്യതാ പരീക്ഷയിൽ എസ്.ഇ.ബി.സി അപേക്ഷകർക്ക് അനുവദിക്കുന്ന സൗജന്യം മാത്രമേ ലഭ്യമാകുകയുള്ളൂ.

6.2.6 (i) ഹയർസെക്കന്ററിയോ തത്തുല്യമായ പരീക്ഷയോ എഴുതി ഫലം കാത്തിരിക്കുന്നവർക്കും പ്രവേശന പരീക്ഷകൾ താൽക്കാലികമായി എഴുതാം. അവർ പ്രവേശന പരീക്ഷയ്ക്കു മുമ്പ് യോഗ്യതാ പരീക്ഷ എഴുതിയിരിക്കണം. ഈ വിഭാഗക്കാർ പ്രവേശനം തേടുന്ന ദിവസം തന്നെ വിദ്യാഭ്യാസ യോഗ്യത തെളിയിക്കുന്ന സർട്ടിഫിക്കറ്റ് ഹാജരാക്കണം.

(ii) എഞ്ചിനീയറിംഗ് പ്രവേശന പരീക്ഷയിൽ യോഗ്യത നേടിയ വിദ്യാർത്ഥികൾ യോഗ്യതാ പരീക്ഷയുടെ അവസാന വർഷത്തെ മാർക്ക് വിവരങ്ങളും പ്രസ്തുത മാർക്ക് ലിസ്റ്റും ഓൺലൈനായി പ്രവേശന പരീക്ഷാ കമ്മീഷണർക്ക് സമർപ്പിക്കേണ്ടതാണ്. \*\*\*

6.2.8 മാർക്ക് അടുത്ത പൂർണ്ണ സംഖ്യയിലേക്ക് നിജപ്പെടുത്താവുന്നതല്ല. 100-ൽ 50 മാർക്ക് അല്ലെങ്കിൽ 300-ൽ 150 മാർക്ക് ലഭിച്ചാൽ മാത്രമേ 50% മാർക്ക് ലഭിച്ചതായി പരിഗണിക്കുകയുള്ളൂ. അതുപോലെ 100-ൽ 45 മാർക്കോ, 300-ൽ 135 മാർക്കോ ലഭിച്ചാലേ 45% മാർക്ക് ലഭിച്ചതായി പരിഗണിക്കൂ. \*\*\*

**7.4 ഓൺലൈൻ അപേക്ഷ പുരിപ്പിക്കുന്നതിനുള്ള നിർദ്ദേശങ്ങൾ**

- (a) അപേക്ഷയിലെ ഓരോ ഇനവും പുരിപ്പിക്കുന്നതിനുള്ള വിശദമായ നിർദ്ദേശങ്ങൾ ഓൺലൈൻ അപേക്ഷാ സമർപ്പണ വേളയിൽ വെബ്സൈറ്റിൽ ലഭ്യമാക്കുന്നതാണ്.
- (c) അപേക്ഷ സർവ്വഥാ പൂർണ്ണമായിരിക്കണം. അർഹതയുടെയോ അല്ലെങ്കിൽ ഏതെങ്കിലും വിഭാഗത്തിലെ സംവരണത്തിനുള്ള അവകാശത്തിന്റെയോ തെളിവായി പ്രോസ്പെക്ടസിൽ നിർദ്ദേശിച്ചിട്ടുള്ള സർട്ടിഫിക്കറ്റുകൾ യഥാസമയം ഹാജരാക്കിയാൽ മാത്രമേ പ്രവേശന പരീക്ഷയ്ക്കോ പ്രവേശനത്തിനോ അപേക്ഷകനെ പരിഗണിക്കുകയുള്ളൂ.

**7.5 സംവരണം അവകാശപ്പെടാൻ**

7.5.1 സാമൂദായിക സംവരണം അവകാശപ്പെടാൻ: ക്ലോസ് 6.1(i)-ൽ പ്രതിപാദിച്ചിട്ടുള്ള കേരളീയർക്കു മാത്രമേ ഈ സംവരണത്തിനു അർഹതയുള്ളൂ.

- (a) ഗവൺമെന്റ് സീറ്റിൽ എസ്.ഇ.ബി.സി സംവരണത്തിനും ഒ.ഇ.സി വിഹിതത്തിനും വില്ലേജ് ഓഫീസർ കേരള സർക്കാർ പഠന ആവശ്യങ്ങൾക്കായി നൽകുന്ന നോൺ ക്രീമിലെയർ സർട്ടിഫിക്കറ്റ് ഓൺലൈനായി അപ്ലോഡ് ചെയ്യേണ്ടതാണ്.
- (b) ഗവൺമെന്റ് സീറ്റുകളിൽ എസ്.സി/എസ്.ടി സംവരണം ആവശ്യപ്പെടുന്നതിന് സമുദായ സർട്ടിഫിക്കറ്റ് ബന്ധപ്പെട്ട തഹസീൽദാരിൽ നിന്നും വാങ്ങി ഓൺലൈനായി അപ്ലോഡ് ചെയ്യേണ്ടതാണ്.
- (c) 5.4.2 (d) വകുപ്പിലെ വ്യവസ്ഥയനുസരിച്ച് മിശ്ര വിവാഹിതരുടെ മക്കൾക്ക് എസ്.ഇ.ബി.സി സംവരണത്തിന് ബന്ധപ്പെട്ട വില്ലേജ് ഓഫീസറിൽ നിന്നും, നിർദ്ദിഷ്ട മാതൃകയിലുള്ള നോൺ ക്രീമിലെയർ സർട്ടിഫിക്കറ്റും, പട്ടികജാതി/ പട്ടികവർഗ്ഗ വിദ്യാർത്ഥികളുടെ സാമ്പത്തിക ആനുകൂല്യങ്ങൾക്ക് അർഹതയുള്ള പക്ഷം അവ ലഭിക്കുന്നതിന് തഹസീൽദാരിൽ നിന്നുള്ള മിശ്രവിവാഹ സർട്ടിഫിക്കറ്റും ഓൺലൈനായി അപ്ലോഡ് ചെയ്യേണ്ടതാണ്. മിശ്രവിവാഹ സർട്ടിഫിക്കറ്റിന്റെ മാതൃക അനുബന്ധം XV-ൽ നൽകിയിട്ടുണ്ട്.

7.5.2 പ്രത്യേക സംവരണം അവകാശപ്പെടുമ്പോൾ: അപേക്ഷകർ അവരുടെ പ്രത്യേക സംവരണ അവകാശ വാദങ്ങൾക്കനുസൃതമായി ബന്ധപ്പെട്ട അധികാരികളിൽ നിന്നുള്ള സർട്ടിഫിക്കറ്റുകൾ ഹാജരാക്കേണ്ടതാണ്. (ക്ലോസ് 5.2 നോക്കുക).

7.5.3 ശാരീരിക വൈകല്യമുള്ളവർക്കുള്ള സംവരണം അവകാശപ്പെടുമ്പോൾ: ക്ലോസ് 5.3-ൽ പറഞ്ഞിരിക്കും പ്രകാരം ജില്ലാ മെഡിക്കൽ ബോർഡിൽ നിന്നുമുള്ള മെഡിക്കൽ സർട്ടിഫിക്കറ്റ് സംസ്ഥാന മെഡിക്കൽ ബോർഡിന് മുന്നിൽ ഹാജരാക്കേണ്ടതാണ്. ടി സർട്ടിഫിക്കറ്റ് ഓൺലൈനായി സമർപ്പിക്കേണ്ടതില്ല.

7.5.4 ഏതെങ്കിലും ഫീസ് ആനുകൂല്യം/സ്കോളർഷിപ്പ് അവകാശപ്പെടുമ്പോൾ: പ്രോസ്പെക്ടസ് 6.1 (i) പ്രകാരം 'കേരളീയൻ' എന്ന വിഭാഗത്തിൽപ്പെടുന്ന എസ്.സി/എസ്.ടി/ഒ.ഇ.സി ഒഴികെയുള്ള അപേക്ഷകർ വാർഷിക കുടുംബ വരുമാനത്തിന്റെ അടിസ്ഥാനത്തിൽ സർക്കാരോ കോളേജ് പ്രവേശന അധികൃതരോ പ്രഖ്യാപിച്ചേക്കാവുന്ന ഏതെങ്കിലും സ്കോളർഷിപ്പ് അഥവാ ഫീസ് ആനുകൂല്യത്തിനു പരിഗണിക്കപ്പെടണമെങ്കിൽ വരുമാന സർട്ടിഫിക്കറ്റ് ബന്ധപ്പെട്ട അധികാരികളിൽ നിന്നും വാങ്ങി ഓൺലൈനായി അപ്ലോഡ് ചെയ്യേണ്ടതാണ്.

**7.6 ഓൺലൈനായി അപ്ലോഡ് ചെയ്യേണ്ട മറ്റു രേഖകൾ:**

- (a) നേറ്റിവിറ്റി തെളിയിക്കുന്നതിനാവശ്യമായ രേഖ (ക്ലോസ് 6.1.1 കാണുക)
- (b) ജനനത്തീയതി തെളിയിക്കുന്ന സർട്ടിഫിക്കറ്റ്.
- (c) ആയുർവ്വേദ കോഴ്സിന് വെയ്റ്റേജ് മാർക്ക് ലഭ്യമാകുന്നതിന് സംസ്കൃതം രണ്ടാം ഭാഷയായി പഠിക്കുന്ന അവസാന വർഷ പ്ലസ് ടു വിദ്യാർത്ഥികൾ സ്ഥാപന മേധാവി നൽകുന്ന നിശ്ചിത ഫോർമാറ്റിലുള്ള കോഴ്സ് സർട്ടിഫിക്കറ്റ് (ഒപ്പ്, സീൽ എന്നിവ പതിപ്പിച്ച) ഓൺലൈനായി അപ്ലോഡ് ചെയ്യേണ്ടതാണ്. പ്ലസ് ടു കോഴ്സ് പൂർത്തിയാക്കിയവർ മാർക്ക് ലിസ്റ്റ് ഓൺലൈനായി അപ്ലോഡ് ചെയ്യേണ്ടതാണ്. അവസാന വർഷ VHSE (Agri)/HSE (NSQF Agri.stream), VHSE (Livestock Management)/HSE (Dairy Farmer Entrepreneur course) എന്നീ കോഴ്സുകൾ പഠിക്കുന്ന വിദ്യാർത്ഥികൾ അവർക്കായി സംവരണം ചെയ്തിട്ടുള്ള സീറ്റുകളിലേക്ക് പരിഗണിക്കുന്നതിന് സ്ഥാപന മേധാവി നൽകുന്ന നിശ്ചിത ഫോർമാറ്റിലുള്ള കോഴ്സ് സർട്ടിഫിക്കറ്റ് (ഒപ്പ്, സീൽ എന്നിവ പതിപ്പിച്ച) ഓൺലൈനായി അപ്ലോഡ് ചെയ്യേണ്ടതാണ്. കോഴ്സ് പൂർത്തിയാക്കിയവർ യോഗ്യതാപരീക്ഷയുടെ മാർക്ക് ലിസ്റ്റ് ഓൺലൈനായി അപ്ലോഡ് ചെയ്യേണ്ടതാണ്.

- (d) അപേക്ഷകൻ എസ്.ഇ.ബി.സി വിഭാഗത്തിൽപ്പെട്ടതാണെങ്കിൽ വില്ലേജ് ഓഫീസർ കേരള സർക്കാർ പഠനാവശ്യങ്ങൾക്കായി നൽകുന്ന നോൺക്രീമിലെയർ സർട്ടിഫിക്കറ്റ്.
- (e) അപേക്ഷകൻ എസ്.സി/എസ്.റ്റി വിഭാഗത്തിൽപ്പെട്ടതാണെങ്കിൽ തഹസീൽദാർ നൽകിയ ജാതി സർട്ടിഫിക്കറ്റ്.
- (f) പ്രത്യേക സംവരണ ആനുകൂല്യത്തിനുള്ള സർട്ടിഫിക്കറ്റ്.
- (g) മിശ്ര വിവാഹ സർട്ടിഫിക്കറ്റ്. [ക്ലോസ് 7.5.1 (c) കാണുക]
- (h) B.Scഡിഗ്രിയുടെ അടിസ്ഥാനത്തിൽ വകുപ്പ് 6.2.1(c)-ലെ കോഴ്സുകളിലേക്ക് അപേക്ഷിക്കുന്നവർ B.Scപരീക്ഷയുടെ എല്ലാ പാർട്ടുകളുടെയും, ഫിസിക്സ്, കെമിസ്ട്രി, ബയോളജി വിഷയങ്ങളെടുത്തു പാസ്സായ ഹയർസെക്കന്ററി അഥവാ തത്തുല്യ പരീക്ഷയുടെയും മാർക്ക് ലിസ്റ്റ്.
- (i) എൻ.ആർ.ഐ/മൈനോറിറ്റി സർട്ടിഫിക്കറ്റ് (ബാധകമെങ്കിൽ)
- (j) G.O (P) No. 1/2020/P & ARD dated 03.01.2020 പ്രകാരം വില്ലേജ് ഓഫീസർ നൽകുന്ന നിശ്ചിത മാതൃകയിലുള്ള EWS സർട്ടിഫിക്കറ്റ് (ബാധകമെങ്കിൽ)

- 7.7 (i) 6.2.1(c) വകുപ്പ് പ്രകാരം പ്രവേശനം തേടുന്നവരെ അപേക്ഷ സമർപ്പിക്കുന്ന വേളയിൽ അക്കാഡമിക് യോഗ്യത നേടിയിട്ടുണ്ടെങ്കിൽ മാത്രമേ പ്രവേശന പരീക്ഷയ്ക്കിരിക്കാൻ അനുവദിക്കുകയുള്ളൂ.
- (ii) മെഡിക്കൽ പ്രവേശനത്തിന് അപേക്ഷിക്കുന്ന ഹയർസെക്കന്ററിയോ തത്തുല്യ പരീക്ഷയോ പാസ്സായ/എഴുതുന്ന അപേക്ഷകർ യോഗ്യതാ പരീക്ഷ പാസ്സായതിന്റെ അസൽ സർട്ടിഫിക്കറ്റ് പ്രവേശന സമയത്ത് ഹാജരാക്കേണ്ടതാണ്.
- (iii) ഹയർസെക്കന്ററിയോ തത്തുല്യ പരീക്ഷയോ പാസ്സായവരോ/ഇപ്പോൾ പരീക്ഷയ്ക്ക് ഹാജരാകുന്നവരോ ആയ വിദ്യാർത്ഥികൾ പ്രോസ്പെക്ടസിലെ മറ്റ് നിബന്ധനകൾ തൃപ്തികരമായി പാലിക്കുകയാണെങ്കിൽ എഞ്ചിനീയറിംഗ് പ്രവേശന പരീക്ഷയെഴുതാൻ താൽക്കാലികമായി അനുവദിക്കുന്നതാണ്. പ്രവേശനപരീക്ഷയിൽ യോഗ്യത നേടിയ വിദ്യാർത്ഥികൾ യോഗ്യതാ പരീക്ഷയുടെ അവസാന വർഷത്തെ മാർക്ക് വിവരങ്ങളും പ്രസ്തുത മാർക്ക് ലിസ്റ്റും നിശ്ചിത തീയതിയ്ക്കകം പ്രവേശന പരീക്ഷാ കമ്മീഷണർക്ക് ഓൺലൈനായി സമർപ്പിക്കേണ്ടതാണ്. എല്ലാ അപേക്ഷകരും പ്രവേശനം നേടുന്ന സമയത്ത് യോഗ്യതാ പരീക്ഷയുടെ അസ്സൽ സർട്ടിഫിക്കറ്റും മാർക്ക് ലിസ്റ്റും ബന്ധപ്പെട്ട കോളേജ് അധികാരികൾക്ക് മുമ്പാകെ ഹാജരാക്കേണ്ടതാണ്.
- (iv) എഞ്ചിനീയറിംഗ് പ്രവേശന പരീക്ഷ എഴുതി യോഗ്യത നേടുന്ന അപേക്ഷകർ യോഗ്യതാ പരീക്ഷയുടെ അവസാന വർഷത്തെ മാർക്ക് പ്രവേശന പരീക്ഷാ കമ്മീഷണറുടെ ഔദ്യോഗിക വെബ്സൈറ്റിലൂടെ ഓൺലൈനായി സമർപ്പിക്കാത്ത പക്ഷം അവരെ എഞ്ചിനീയറിംഗ് റാങ്ക് ലിസ്റ്റിൽ ഉൾപ്പെടുത്തുന്നതല്ല.

**7.8 മുഖ്യ അറിയിപ്പ്:**

- (a) അപേക്ഷ സമർപ്പിച്ചതിനുശേഷം ഹാജരാക്കുന്ന രേഖകൾ പരിഗണിക്കപ്പെടുന്നതല്ല. അപേക്ഷ സമർപ്പിച്ചതിനുശേഷം മറ്റേതെങ്കിലും വിവരങ്ങൾ ഉൾപ്പെടുത്താൻ അവസരം നൽകുന്നതല്ല.

\*\*\*

9.2.4 ആർക്കിടെക്ചർ കോഴ്സിന് പരിഗണിക്കപ്പെടാൻ താല്പര്യമുള്ളവർ നാഷണൽ ആപ്റ്റിറ്റ്യൂഡ് ടെസ്റ്റ് ഇൻ ആർക്കിടെക്ചർ (NATA) പരീക്ഷയെഴുതി 01.06.2020-നു മുൻപ് യോഗ്യത നേടിയാൽ മാത്രമേ ആർക്കിടെക്ചർ റാങ്ക് ലിസ്റ്റിൽ ഉൾപ്പെടുകയുള്ളൂ. എഞ്ചിനീയറിംഗ് റാങ്ക് ലിസ്റ്റിൽ ഉൾപ്പെടുത്തിയിട്ടുള്ളവരെ ആ റാങ്കിന്റെ അടിസ്ഥാനത്തിൽ ബി.ആർക്ക് കോഴ്സ് പ്രവേശനത്തിന് പരിഗണിക്കുകയില്ല.

\*\*\*

**9.4 പരീക്ഷാ രീതി:**

- 9.4.1 ഒബ്ജക്ടീവ് രീതിയിൽ ഒരൊറ്റ ശരി ഉത്തരം കണ്ടെത്തുന്നതായിരിക്കും എഞ്ചിനീയറിംഗ് പ്രവേശന പരീക്ഷയുടെ പരീക്ഷാ ക്രമം. അതായത്, ഓരോ ചോദ്യത്തിനും അഞ്ച് ചോയ്സ് തന്നിട്ടുള്ളതിൽ ഏറ്റവും അനുയോജ്യമായ ഒരേയൊരു ഉത്തരവും പരീക്ഷാർത്ഥി ആ ഉത്തരം തെരഞ്ഞെടുത്ത് അതിന്റെ ആൽഫബറ്റ് (A, B, C, D, E) ഉത്തരക്കടലാസിൽ അടയാളപ്പെടുത്തണം. (മാതൃകാ ഉത്തരക്കടലാസ് അനുബന്ധം XXIIIആയി ചേർത്തിട്ടുണ്ട്).
- 9.4.2 ഒബ്ജക്ടീവ് പരീക്ഷകളുടെ ചോദ്യങ്ങൾ ചെറുപുസ്തകങ്ങളുടെ രൂപത്തിലായിരിക്കും നൽകുന്നത്. പരീക്ഷ കഴിഞ്ഞാൽ പരീക്ഷാർത്ഥികൾക്ക് ചോദ്യപുസ്തകങ്ങൾ കൊണ്ടുപോകാം.
- 9.4.3 എഞ്ചിനീയറിംഗ് പ്രവേശന പരീക്ഷയുടെ ഓരോ പേപ്പറിലും 120 ചോദ്യങ്ങൾ വീതമാണുണ്ടാവുക. 150 മിനിട്ടു സമയവും ലഭിക്കും.

**9.4.4 മാർക്കിടുന്നതും നെഗറ്റീവ് മാർക്കും**

എഞ്ചിനീയറിംഗ് പ്രവേശന പരീക്ഷയിൽ ഓരോ ശരിയുത്തരത്തിനും 4 മാർക്കുവീതം കിട്ടും. തെറ്റായ ഓരോ ഉത്തരത്തിനും 1 മാർക്കു (ഒരു മാർക്ക്) കുറയ്ക്കും. ഒരു ചോദ്യത്തിന് ഉത്തരമെഴുതാൻ വിട്ടുപോയാൽ (അതായത്, ഉത്തരക്കടലാസിൽ ഉത്തരം അടയാളപ്പെടുത്താത്ത പക്ഷം) മൊത്തം മാർക്കിൽ കുറവു വരുത്തുന്നതല്ല. ഒരു ചോദ്യത്തിന് ഒന്നിൽ കൂടുതൽ ഉത്തരം നൽകിയാൽ ആ ഉത്തരം തെറ്റിയതായി കണക്കാക്കുന്നതും നെഗറ്റീവ് മാർക്കിടുന്നതുമാണ്. അതുകൊണ്ട്, ഉത്തരം കൃത്യമായറിഞ്ഞുകൂടാത്ത വിദ്യാർത്ഥികൾ ഉത്തരമെഴുതാൻ ശ്രമിക്കാതിരിക്കുന്നതാണ് നല്ലത്. എന്തെന്നാൽ ഊഹിച്ചെഴുതുന്നത് തെറ്റായ ഉത്തരത്തിലേക്ക് നയിക്കുകയും നെഗറ്റീവ് മാർക്കിന് ഇടവരുത്തുകയും ചെയ്യും. എന്നാൽ ഓരോ പേപ്പറിനും കുറഞ്ഞത് ഒരു ചോദ്യത്തിനെങ്കിലും ഉത്തരം രേഖപ്പെടുത്താത്തവരെ അയോഗ്യരായി കണക്കാക്കി എഞ്ചിനീയറിംഗ് റാങ്ക്ലിസ്റ്റിൽ ഉൾപ്പെടുത്തുന്നതല്ല. അതുപോലെ, എഞ്ചിനീയറിംഗ് പ്രവേശന പരീക്ഷയുടെ പേപ്പർ-1-ൽ കുറഞ്ഞത് ഒരു ചോദ്യത്തിനെങ്കിലും ഉത്തരം രേഖപ്പെടുത്താത്തവരെ അയോഗ്യരായി കണക്കാക്കി ബി.ഫാം റാങ്ക് ലിസ്റ്റിൽ ഉൾപ്പെടുത്തുന്നതല്ല.

**9.5 പരീക്ഷയുടെ നിലവാരം**

**9.5.1** ഹയർസെക്കന്ററി അല്ലെങ്കിൽ തത്തുല്യമായ പരീക്ഷയുടെ നിലവാരത്തിലുള്ളതായിരിക്കും പ്രവേശന പരീക്ഷ. പ്രവേശന പരീക്ഷയ്ക്കുള്ള എല്ലാ വിഷയങ്ങളുടെയും സിലബസ് പ്രോസ്പെക്ടസിന്റെ അനുബന്ധം-1-ൽ കൊടുത്തിട്ടുണ്ട്.

**9.5.2** പരീക്ഷയ്ക്കുള്ള വിഷയങ്ങളുടെ ഒരു രൂപരേഖ മാത്രമാണ് പ്രോസ്പെക്ടസിനോടൊപ്പം പ്രസിദ്ധീകരിച്ചിട്ടുള്ള സിലബസിൽ ചേർത്തിരിക്കുന്നത്. ശക്തമായ മത്സര സ്വഭാവമുള്ള പരീക്ഷകളാകയാലും, മത്സരിക്കുന്ന വിദ്യാർത്ഥികളിൽ ഒഴിവാക്കൽ പ്രക്രിയയിലൂടെ ഏറ്റവും മികച്ചവരെ കണ്ടെത്തണമെന്നതുകൊണ്ടും, പ്രസിദ്ധീകരിച്ച പാഠ്യ പദ്ധതിയിൽ ഉൾപ്പെടുത്തിയിട്ടുള്ള വിഷയങ്ങളിൽ ഉയർന്ന നിലവാരത്തിലുള്ള ചോദ്യങ്ങൾ പ്രതീക്ഷിക്കാം. NCERT ടെക്സ്റ്റ് ബുക്കോ മറ്റേതെങ്കിലും പാഠപുസ്തകമോ മാത്രം ആധാരമാക്കിയിരിക്കുക യില്ല ചോദ്യങ്ങൾ. \*\*\*

**9.6.2 അഡ്മിറ്റ് കാർഡുകൾ**

(a) അർഹതയുള്ള പരീക്ഷാർത്ഥികൾ അഡ്മിറ്റ് കാർഡുകൾ [www.cee.kerala.gov.in](http://www.cee.kerala.gov.in) എന്ന വെബ്സൈറ്റിൽ നിന്നും ഡൗൺലോഡ് ചെയ്യേണ്ടതാണ്. ഡൗൺലോഡ് ചെയ്യാനായി ആപ്ലിക്കേഷൻ നമ്പരും പാസ് വേർഡും നൽകേണ്ടതാണ്. പരീക്ഷയുടെ സ്ഥലവും ടൈംടേബിളും അഡ്മിറ്റ് കാർഡിൽ രേഖപ്പെടുത്തിയിരിക്കും. അഡ്മിറ്റ് കാർഡുകൾ തപാൽ മുഖേന അയയ്ക്കുന്നതല്ല.

(b) അപേക്ഷ നിരസിക്കപ്പെട്ടവർക്ക് റീജക്ഷൻ മെമ്മോ നൽകുന്നതാണ്.

(c) അപേക്ഷയിലെ അപാകതകളെ സംബന്ധിച്ച് ഈ ഓഫീസിൽ നിന്നും തപാൽ വഴി അറിയിപ്പുണ്ടാകുന്നതല്ല. അപാകതകൾ ഏതെങ്കിലും ഉണ്ടെങ്കിൽ വിദ്യാർത്ഥിയുടെ പോർട്ടലിൽ അപാകതകളെ സംബന്ധിച്ച വിവരം ദൃശ്യമാക്കുന്നതാണ്. അതുപ്രകാരം സൂചിപ്പിച്ചിട്ടുള്ള അപാകതകൾ പരിഹരിക്കുന്നതിന് നിർദ്ദേശിച്ചിട്ടുള്ള സമയപരിധിക്കുള്ളിൽത്തന്നെ അവ പരിഹരിച്ച് ഓൺലൈനായി രേഖകൾ അപ്ലോഡ് ചെയ്യേണ്ടതാണ്.

(d) അപേക്ഷകൾ സ്വീകരിക്കപ്പെട്ട വിദ്യാർത്ഥികളെല്ലാം കഴിവതും നേരത്തെ തന്നെ അഡ്മിറ്റ് കാർഡ് ഡൗൺലോഡ് ചെയ്തെടുക്കേണ്ടതാണ്. അഡ്മിറ്റ് കാർഡ് കൈവശമില്ലാത്ത അപേക്ഷകരെ യാതൊരു കാരണവശാലും പരീക്ഷാ ഹാളിൽ പ്രവേശിപ്പിക്കുന്നതല്ല. \*\*\*

**9.6.4 മുഖ്യ അറിയിപ്പ്:**

ഏതെങ്കിലുമൊരു പരീക്ഷാർത്ഥിയ്ക്ക് പരീക്ഷ നടത്തിപ്പിനെക്കുറിച്ചു ന്യായമായ എന്തെങ്കിലും പരാതിയുള്ള പക്ഷം, പരീക്ഷ കഴിഞ്ഞാലുടനെ, ആവശ്യമായ വിശദാംശങ്ങൾ/വിവരങ്ങൾ സഹിതം പരീക്ഷാ കേന്ദ്രത്തിലെ ചീഫ് സൂപ്രണ്ടു മുമ്പാകെ പരാതി രജിസ്റ്റർ ചെയ്യേണ്ടതാണ്. പരീക്ഷ നടത്തിപ്പ് സംബന്ധിച്ച് പ്രവേശന പരീക്ഷാ കമ്മീഷണറുടെ ഓഫീസിൽ നേരിട്ടു ലഭിക്കുന്ന പരാതികൾ പരിഗണിക്കുന്നതല്ല.

**9.6.5 പുനഃപരീക്ഷ ഉണ്ടാകുന്നതല്ല:** KEAM-2020-ന്റെ നിർദ്ദിഷ്ട തീയതികളിൽ ഏതെങ്കിലും കാരണവശാൽ പ്രവേശന പരീക്ഷ എഴുതാൻ സാധിക്കാത്ത പരീക്ഷാർത്ഥികൾക്കുവേണ്ടി പുനഃപരീക്ഷ ഒരു കാരണവശാലും നടത്തുന്നതല്ല.

**9.7 ഫലപ്രഖ്യാപനം**

9.7.1 പ്രവേശന പരീക്ഷ കഴിഞ്ഞശേഷം പ്രവേശന പരീക്ഷയുടെ എല്ലാ പേപ്പറുകളുടെയും ഉത്തര സൂചികകൾ [www.cee.kerala.gov.in](http://www.cee.kerala.gov.in) എന്ന വെബ്സൈറ്റിലും, അതു സംബന്ധമായ വിജ്ഞാപനം പ്രമുഖ പത്രങ്ങളിലും പ്രവേശന പരീക്ഷാ കമ്മീഷണർ പ്രസിദ്ധപ്പെടുത്തുന്നതായിരിക്കും.

9.7.2 ഉത്തര സൂചിക സംബന്ധിച്ച് പരീക്ഷാർത്ഥികൾക്ക് ആക്ഷേപമുള്ള പക്ഷം അവ [www.cee.kerala.gov.in](http://www.cee.kerala.gov.in) എന്ന വെബ്സൈറ്റിൽ സൂചിക പ്രസിദ്ധീകരിച്ച് 5 ദിവസത്തിനകം ആവശ്യമായ രേഖകളും, ആക്ഷേപമുന്നയിക്കുന്ന ഓരോ ചോദ്യത്തിനും 100 രൂപ വീതം പ്രവേശന പരീക്ഷാ കമ്മീഷണറുടെ പേരിൽ തിരുവനന്തപുരത്ത് മാനാവുന്ന ഡിമാന്റ് ഡ്രാഫ്റ്റും സഹിതം പ്രവേശന പരീക്ഷാ കമ്മീഷണർക്ക് നൽകേണ്ടതാണ്. നിശ്ചിത തീയതിക്കു ശേഷം ലഭിക്കുന്ന പരാതികളും, ഇ-മെയിൽ, ഫാക്സ് എന്നിവയിലൂടെ ലഭിക്കുന്ന പരാതികളും ഒരു കാരണവശാലും പരിഗണിക്കില്ല. ഉന്നയിച്ചിരിക്കുന്ന ആക്ഷേപം ശരിയാണെന്ന് ബോധ്യപ്പെട്ടാൽ അതിനു വേണ്ടി നൽകിയ തുക തിരികെ നൽകുന്നതാണ്.

9.7.3 ഉത്തര സൂചികകൾ സംബന്ധിച്ച പരാതികൾ പ്രവേശന പരീക്ഷാ കമ്മീഷണർ രൂപീകരിക്കുന്ന വിദഗ്ധ സമിതികൾക്കു വിടുന്നതാണ്. സമിതികളുടെ തീരുമാനം അന്തിമമായിരിക്കും. പ്രസിദ്ധീകരിച്ച ഉത്തര സൂചികകളിൽ സമിതികളുടെ തീരുമാനപ്രകാരം വേണ്ട ഭേദഗതികൾ വരുത്തുന്നതാണ്. സമിതികളുടെ തീരുമാനത്തിന്മേൽ വ്യക്തിപരമായ മറുപടി ആർക്കും തന്നെ അയയ്ക്കുന്നതല്ല.

9.7.4 റാങ്ക് ലിസ്റ്റ് തയ്യാറാക്കൽ:

(a) താഴെപ്പറയുന്ന വിവിധ റാങ്ക് ലിസ്റ്റുകളുണ്ടായിരിക്കും.

- (i) എഞ്ചിനീയറിംഗ് കോഴ്സ്
- (ii) ആർക്കിടെക്ച്ചർ കോഴ്സ്
- (iii) എം.ബി.ബി.എസ്/ബി.ഡി.എസ്/ബി.എച്ച്.എം.എസ്/ബി.എസ്.എം.എസ്/ബി.യു.എം.എസ് കോഴ്സ്
- (iv) അഗ്രിക്കൾച്ചർ, വെറ്ററിനറി, ഫോറസ്റ്റ്രി, ഫിഷറീസ് കോഴ്സ്
- (v) ബി.എ.എം.എസ് കോഴ്സ്
- (vi) ബി.ഫാം കോഴ്സ്

(b) എഞ്ചിനീയറിംഗ് റാങ്ക് ലിസ്റ്റ്:

(i) എഞ്ചിനീയറിംഗ് പ്രൊഫഷണൽ കോഴ്സുകളിലേക്കുള്ള പ്രവേശനത്തിന് റാങ്ക് ലിസ്റ്റ് തയ്യാറാക്കുന്നതിലേക്ക് പ്രവേശന പരീക്ഷയുടെ പേപ്പർ ഒന്നിനും രണ്ടിനും കൂടി ലഭിച്ച മൊത്തം മാർക്കിനും യോഗ്യതാ പരീക്ഷയിൽ മാത്മാറ്റിക്സ്, ഫിസിക്സ്, കെമിസ്ട്രി എന്നീ വിഷയങ്ങളിൽ രണ്ടാം/അവസാന വർഷത്തിൽ മൊത്തത്തിൽ ലഭിച്ച മാർക്ക്/ഗ്രേഡ്-നും (സ്റ്റാൻഡർഡൈസേഷൻ പ്രക്രിയയ്ക്കു ശേഷം) 50:50 എന്ന അനുപാതത്തിൽ തുല്യ പരിഗണന നൽകുന്നതായിരിക്കും. കെമിസ്ട്രി പഠിച്ചിട്ടില്ലാത്തവർക്ക് കമ്പ്യൂട്ടർ സയൻസിന്റേയും, കെമിസ്ട്രിയും കമ്പ്യൂട്ടർ സയൻസും പഠിച്ചിട്ടില്ലാത്തവർക്ക് ബയോടെക്നോളജിയുടേയും, കെമിസ്ട്രി, കമ്പ്യൂട്ടർ സയൻസ്, ബയോടെക്നോളജി എന്നിവ പഠിച്ചിട്ടില്ലാത്തവർക്ക് ബയോളജിയുടേയും മാർക്ക് പരിഗണിക്കുന്നതാണ്.

(ii) മുതൽ (ix) വരെ:- യോഗ്യതാ പരീക്ഷയുടെ മാർക്കിന്റെ സ്റ്റാൻഡർഡൈസേഷൻ (ഇംഗ്ലീഷ് വേർഷൻ കാണുക) \*\*\*

(c) NATA സ്കോറിനും യോഗ്യതാ പരീക്ഷയ്ക്കും തുല്യ പ്രാധാന്യം നൽകിയിരിക്കും ആർക്കിടെക്ച്ചർ റാങ്ക് ലിസ്റ്റ് പ്രസിദ്ധീകരിക്കുന്നത്. NATA പരീക്ഷയിൽ 200-ൽ ലഭിക്കുന്ന മാർക്കും യോഗ്യതാ പരീക്ഷയിൽ ലഭിക്കുന്ന മാർക്കിനെ 200-ൽ ആക്കിയശേഷം ലഭിക്കുന്ന മാർക്കും തമ്മിൽ കൂട്ടുന്നു. ഇപ്രകാരം 400-ൽ ലഭിക്കുന്ന മാർക്കിന്റെ അടിസ്ഥാനത്തിൽ ആർക്കിടെക്ച്ചർ റാങ്ക് ലിസ്റ്റ് തയ്യാറാക്കും.

(d) i) എം.ബി.ബി.എസ്/ബി.ഡി.എസ്/ബി.എച്ച്.എം.എസ്/ബി.എസ്.എം.എസ്/ബി.യു.എം.എസ് കോഴ്സുകളിലേയ്ക്കുള്ള റാങ്ക് ലിസ്റ്റ് തയ്യാറാക്കുന്നത് NEET-UG-2020 റാങ്ക് ലിസ്റ്റിന്റെയും, പ്രോസ്പെക്ടസ് ക്ലോസ്സ് 9.7.5 (ii), 6.1 എന്നിവയിലെ യോഗ്യതാ മാനദണ്ഡങ്ങളുടെയും അടിസ്ഥാനത്തിലായിരിക്കും.

ii) അഗ്രിക്കൾച്ചർ, വെറ്റിനറി, ഫോറസ്റ്റ്രി, ഫിഷറീസ് കോഴ്സുകളിലേയ്ക്കുള്ള റാങ്ക് ലിസ്റ്റ് തയ്യാറാക്കുന്നത് NEET-UG-2020 റാങ്ക് ലിസ്റ്റിന്റെയും, പ്രോസ്പെക്ടസ് ക്ലോസ് 9.7.5(iii), 6.1 എന്നിവയിലെ യോഗ്യതാ മാനദണ്ഡങ്ങളുടെയും അടിസ്ഥാനത്തിലായിരിക്കും.

(e) പ്ലസ് ടു തലത്തിൽ സംസ്കൃതം രണ്ടാം ഭാഷയായി പഠിച്ചിട്ടുള്ള വിദ്യാർത്ഥികൾക്ക് അവർ NEET-UG 2020 പരീക്ഷയിൽ നേടിയ മാർക്കിനോടൊപ്പം 8 മാർക്ക് കൂട്ടിച്ചേർത്ത് പ്രോസ്പെക്ടസ് ക്ലോസ് 9.7.5(ii), 6.1 എന്നിവയിലെ യോഗ്യതാ മാനദണ്ഡങ്ങളുടെയും അടിസ്ഥാനത്തിലായിരിക്കും ആയുർവ്വേദ റാങ്ക് ലിസ്റ്റ് തയ്യാറാക്കുന്നത്.

(f) ബി.ഫാം കോഴ്സിലെ പ്രവേശനത്തിനുള്ള റാങ്ക് ലിസ്റ്റ് തയ്യാറാക്കുന്നത് താഴെപ്പറയുന്ന രീതിയിലായിരിക്കും:

കേരള എഞ്ചിനീയറിംഗ് പ്രവേശന പരീക്ഷയുടെ പേപ്പർ-1-ൽ കെമിസ്ട്രിയ്ക്ക് ലഭിച്ച സ്കോറിനെ 2.25 കൊണ്ട് ഗുണിച്ചശേഷം ഫിസിക്സിന് ലഭിച്ച സ്കോറിനോടൊപ്പം കൂട്ടുമ്പോൾ ലഭിക്കുന്ന തുകയെ 2/3 കൊണ്ട് ഗുണിച്ച് ബി.ഫാം റാങ്ക് ലിസ്റ്റ് തയ്യാറാക്കുന്നതിനുള്ള ഇൻഡക്സ് മാർക്ക് കണക്കാക്കുന്നതാണ്. പരമാവധി ഇൻഡക്സ് മാർക്ക് 480 ആയിരിക്കും.

(g) റാങ്ക് നിർണ്ണയിക്കുമ്പോൾ സമനിലയുണ്ടായാൽ:

(i) എഞ്ചിനീയറിംഗ്: എഞ്ചിനീയറിംഗ് പ്രവേശന പരീക്ഷയിൽ ഒന്നിൽ കൂടുതൽ പേർക്ക് ഒരേ മാർക്ക് കിട്ടി സമനിലയിലായാൽ, പ്രവേശന പരീക്ഷയിലെ മാത്തമാറ്റിക്സ് വിഷയത്തിൽ കൂടുതൽ മാർക്ക് ലഭിച്ചവർക്ക് ഉയർന്ന റാങ്ക് നൽകും. വീണ്ടും സമനില വന്നാൽ പ്രവേശന പരീക്ഷയിൽ ഫിസിക്സ് & കെമിസ്ട്രി പേപ്പറിലെ ഫിസിക്സ് ഭാഗത്തിനു കൂടുതൽ മാർക്ക് നേടിയവർക്ക് ഉയർന്ന റാങ്ക് നൽകും. തുടർന്നും സമനിലയാണെങ്കിൽ യോഗ്യതാ പരീക്ഷയിലെ രണ്ടാം വർഷത്തെ മാത്തമാറ്റിക്സ് വിഷയത്തിന് സ്റ്റാൻഡാർഡൈസേഷൻ ശേഷം ലഭിച്ച മാർക്ക് ഉയർന്ന റാങ്ക് നൽകുന്നതിന് പരിഗണിക്കും. വീണ്ടും സമനിലയായാൽ യോഗ്യതാ പരീക്ഷയിലെ രണ്ടാം വർഷത്തെ ഫിസിക്സ് വിഷയത്തിന് സ്റ്റാൻഡാർഡൈസേഷൻ ശേഷം ലഭിച്ച മാർക്ക് ഉയർന്ന റാങ്ക് നൽകുന്നതിന് പരിഗണിക്കും. സമനില തുടർന്നാൽ പ്രായം കൂടിയ അപേക്ഷാർത്ഥിക്ക് ഉയർന്ന റാങ്ക് നൽകും.

(ii) ആർക്കിടെക്ച്ചർ: ആർക്കിടെക്ച്ചർ റാങ്ക് ലിസ്റ്റ് തയ്യാറാക്കുമ്പോൾ 400-ൽ കണക്കാക്കുന്ന മാർക്ക് ഒന്നിൽ കൂടുതൽ പേർക്ക് തുല്യമായി വന്നാൽ NATA സ്കോർ കൂടുതലായി ലഭിക്കുന്ന പരീക്ഷാർത്ഥിക്കും, തുല്യത തുടർന്നാൽ യോഗ്യതാ പരീക്ഷയിൽ മാത്തമാറ്റിക്സിന്റെ മാർക്കിന്റെ അടിസ്ഥാനത്തിൽ കൂടുതൽ മാർക്കുള്ള പരീക്ഷാർത്ഥിക്കും ഉയർന്ന റാങ്ക് നൽകും. വീണ്ടും തുല്യതയുണ്ടെങ്കിൽ കൂടുതൽ പ്രായമുള്ള പരീക്ഷാർത്ഥിക്ക് ഉയർന്ന റാങ്ക് നൽകും.

(iii) ആയുർവ്വേദ: മാർക്കിന്റെ സമനില വന്നാൽ ഉയർന്ന NEET-UG 2020 റാങ്ക് ഉള്ള വ്യക്തിയ്ക്ക് ഉയർന്ന ആയുർവ്വേദ റാങ്ക് നൽകും. \*\*\*

(iv) ബി.ഫാം: ബി.ഫാം റാങ്ക് ലിസ്റ്റ് തയ്യാറാക്കുമ്പോൾ ഒന്നിൽ കൂടുതൽ പേർക്ക് ഒരേ ഇൻഡക്സ് മാർക്ക് ലഭിച്ച് സമനിലയായാൽ എഞ്ചിനീയറിംഗ് പ്രവേശന പരീക്ഷയിൽ പേപ്പർ-1-ലെ കെമിസ്ട്രി വിഷയത്തിൽ കൂടുതൽ മാർക്ക് ലഭിച്ചവർക്ക് ഉയർന്ന റാങ്ക് നൽകും. സമനില തുടർന്നാൽ പ്രായം കൂടിയ അപേക്ഷാർത്ഥിയ്ക്ക് ഉയർന്ന റാങ്ക് നൽകും.

#### 9.7.5 പ്രവേശന പരീക്ഷകളിലെ യോഗ്യതാ മാനദണ്ഡം:

(i) എഞ്ചിനീയറിംഗ് പ്രവേശന പരീക്ഷയിൽ യോഗ്യത നേടുന്നതിന് ഒരു പരീക്ഷാർത്ഥി പ്രവേശന പരീക്ഷയുടെ രണ്ട് പേപ്പറുകളും (പേപ്പർ 1ഉം പേപ്പർ 11 ഉം) എഴുതി ഓരോ പേപ്പറിലും കുറഞ്ഞത് 10 മാർക്ക് നേടിയിരിക്കണം. പട്ടികജാതി/പട്ടികവർഗ്ഗ വിദ്യാർത്ഥികൾക്ക് എഞ്ചിനീയറിംഗ് പ്രവേശന പരീക്ഷയിൽ കുറഞ്ഞ മാർക്ക് നിബന്ധനയില്ല. എന്നാൽ ഓരോ പേപ്പറിലും കുറഞ്ഞത് ഒരു ചോദ്യത്തിനെങ്കിലും ഉത്തരമെഴുതാത്തവരെ അയോഗ്യരാക്കുന്നതാണ്.

(ii) എം.ബി.ബി.എസ്, ബി.ഡി.എസ്, ബി.എ.എം.എസ്, ബി.എച്ച്.എം.എസ്, ബി.എസ്.എം.എസ്, ബി.യു.എം.എസ് എന്നീ കോഴ്സുകളിലെ റാങ്ക് ലിസ്റ്റിൽ ഉൾപ്പെടുന്നതിന് NEET-UG 2020-ൽ 50 പെർസന്റയിലിൽ കുറയാത്ത മാർക്ക് നേടിയിരിക്കണം. എന്നാൽ എസ്.സി/എസ്.റ്റി/എസ്.ഇ.ബി.സി വിഭാഗത്തിന് 40 പെർസന്റയിലും ശാരീരിക വൈകല്യം ഉള്ള വിഭാഗക്കാർക്ക് 45 പെർസന്റയിലും മതിയാകും.

(iii) അഗ്രിക്കൾച്ചർ, വെറ്ററിനറി, ഫോറസ്റ്റ്രി, ഫിഷറീസ് എന്നീ കോഴ്സുകളിലെ പ്രവേശനത്തിന് NEET-UG 2020 പരീക്ഷയെഴുതി കുറഞ്ഞത് 20 മാർക്ക് നേടിയിരിക്കണം. പട്ടികജാതി/പട്ടികവർഗ്ഗ വിദ്യാർത്ഥികൾക്ക് കുറഞ്ഞ മാർക്ക് നിബന്ധനയില്ല. \*\*\*

(iv) ബി.ഫാം കോഴ്സ് പ്രവേശനത്തിന് യോഗ്യത നേടുന്നതിന് ഒരു പരീക്ഷാർത്ഥിയ്ക്ക് എഞ്ചിനീയറിംഗ് പ്രവേശന പരീക്ഷയുടെ പേപ്പർ 1-ൽ ക്ലോസ് 9.7.4 (f) പ്രകാരം ഇൻഡക്സ് മാർക്ക് കണക്കാക്കുമ്പോൾ കുറഞ്ഞത് 10 മാർക്ക് ലഭിച്ചിരിക്കണം. പട്ടികജാതി/പട്ടികവർഗ്ഗ വിദ്യാർത്ഥികൾക്ക് കുറഞ്ഞ ഇൻഡക്സ് മാർക്ക് നിബന്ധനയില്ല. എന്നാൽ പേപ്പർ-1-ന് ഒരു ചോദ്യത്തിനെങ്കിലും ഉത്തരമെഴുതാത്തവരെ അയോഗ്യരാക്കുന്നതാണ്.

9.7.6 ഒപ്റ്റിക്കൽ മാർക്ക് റീഡിംഗ് (OMR) സമ്പ്രദായമുപയോഗിച്ച് ഒബ്ജക്ടീവ് ഉത്തരക്കടലാസുകളുടെ മൂല്യനിർണ്ണയം നടത്തുന്നതിനും റാങ്ക് ലിസ്റ്റുകളും വിവിധ മെരിറ്റ് ലിസ്റ്റുകളും തയ്യാറാക്കുന്നതിനും പൂർണ്ണമായി കമ്പ്യൂട്ടർവത്കരിക്കപ്പെട്ട സംവിധാനം ഏർപ്പാടാക്കിയിട്ടുണ്ട്. മൂല്യനിർണ്ണയവും സ്കോറിംഗും തെറ്റുകയില്ലെന്നതിനാൽ പുനഃപരിശോധനയ്ക്കോ പുനർമൂല്യനിർണ്ണയത്തിനോ അവസരം ലഭിക്കുന്നതല്ല.

**9.7.7 റിസൾട്ട് പ്രസിദ്ധീകരണം:**

എഞ്ചിനീയറിംഗ്, ആർക്കിടെക്ച്ചർ, ബി.ഫാം, എം.ബി.ബി.എസ്/ ബി.ഡി.എസ്/ ബി.എ.എം.എസ്/ ബി.എച്ച്.എം.എസ്/ബി.എസ്.എം.എസ്/ബി.യു.എം.എസ്, അഗ്രിക്കൾച്ചർ, വെറ്ററിനറി, ഫോറസ്റ്റ്രി, ഫിഷറീസ് റാങ്ക് ലിസ്റ്റുകൾ പ്രത്യേകം പ്രസിദ്ധീകരിക്കും. ഇവ [www.cee.kerala.gov.in](http://www.cee.kerala.gov.in) എന്ന വെബ് സൈറ്റിൽ ലഭ്യമാക്കുന്നതാണ്.

9.7.8 എഞ്ചിനീയറിംഗ്, ആർക്കിടെക്ച്ചർ, ബി.ഫാം, എം.ബി.ബി.എസ്/ ബി.ഡി.എസ്/ ബി.എ.എം.എസ്/ ബി.എച്ച്.എം.എസ്/ബി.എസ്.എം.എസ്/ബി.യു.എം.എസ്, അഗ്രിക്കൾച്ചർ, വെറ്ററിനറി, ഫോറസ്റ്റ്രി, ഫിഷറീസ് റാങ്ക് ലിസ്റ്റുകൾ 2020 ജൂൺ 20-നോ മുമ്പോ പ്രസിദ്ധപ്പെടുത്തുന്നതായിരിക്കും.

9.7.9 ആർക്കിടെക്ച്ചർ കോഴ്സിന് പ്രവേശനം ആഗ്രഹിക്കുന്നവർ 1.4, 6.2.3, 9.2.4, 9.7.5 എന്നീ ക്ലോസുകൾക്കനുസൃതമായി നാഷണൽ ആപ്റ്റിറ്റ്യൂഡ് ടെസ്റ്റ് ഇൻ ആർക്കിടെക്ച്ചർ എഴുതേണ്ടതാണ്. ഇവർ താഴെപ്പറയുന്ന രേഖകൾ അപ്ലോഡ് ചെയ്യേണ്ടതാണ്.

(i) യോഗ്യതാ പരീക്ഷയിൽ അവർക്ക് ലഭിച്ച മാർക്ക് ലിസ്റ്റ്.

(ii) ഒറിജിനൽ NATA സ്കോർ ഷീറ്റ് .

മേൽപറഞ്ഞ രേഖകൾ 01.06.2020-നോ മുൻപോ പ്രവേശന പരീക്ഷാ കമ്മീഷണർക്ക് സമർപ്പിക്കേണ്ടതാണ്. ഇതിനെക്കുറിച്ചുള്ള വിശദാംശങ്ങൾ പ്രവേശന പരീക്ഷാ കമ്മീഷണർ വിലാസപത്രത്തിലൂടെ പിന്നീട് അറിയിക്കുന്നതാണ്.

01.06.2020-നോ മുൻപോ ലഭിക്കുന്ന മാർക്കുകൾ മാത്രമേ ഈ റാങ്ക് ലിസ്റ്റ് തയ്യാറാക്കാൻ പരിഗണിക്കുകയുള്ളൂ. പ്രസിദ്ധീകരിക്കുന്ന റാങ്ക് ലിസ്റ്റ് അന്തിമമായിരിക്കും. പിന്നീട് ലഭിക്കുന്ന മാർക്ക് ലിസ്റ്റുകൾ ഒരു കാരണവശാലും പരിഗണിക്കുന്നതല്ല. 01.06.2020 നോ മുൻപോ മാർക്ക് ലിസ്റ്റും/NATA സ്കോർ ഷീറ്റും സമർപ്പിക്കാത്തവരെ റാങ്കിങ്ങിന് പരിഗണിക്കില്ല. യോഗ്യതാ പരീക്ഷയുടെ ഫല പ്രഖ്യാപനത്തിലെ കാലതാമസത്തിന് പ്രവേശന പരീക്ഷാ കമ്മീഷണർ ഉത്തരവാദിയായിരിക്കില്ല.

**9.7.10 (a) റാങ്ക് ലിസ്റ്റുകളുടെ കാലാവധി:**

(i) എഞ്ചിനീയറിംഗ് റാങ്ക് ലിസ്റ്റ്: 15.08.2020 വരെ (2012-ലെ സിവിൽ അപ്പീൽ നമ്പർ 9047, 9048 എന്നിവയിന്മേൽ ബഹു.സുപ്രീം കോടതി 13.12.2012-ന് പുറപ്പെടുവിച്ച ഉത്തരവ് പ്രകാരം).

(ii) ആർക്കിടെക്ച്ചർ റാങ്ക് ലിസ്റ്റ്: 15.08.2020 വരെ.

(iii) എം.ബി.ബി.എസ്/ബി.ഡി.എസ് റാങ്ക് ലിസ്റ്റ് 31.08.2020 വരെ.

(iv) ബി.എച്ച്.എം.എസ്/ബി.എസ്.എം.എസ്/ബി.യു.എം.എസ്/അഗ്രിക്കൾച്ചർ/വെറ്ററിനറി/ഫോറസ്റ്റ്രി, ഫിഷറീസ് റാങ്ക് ലിസ്റ്റ്: 31.10.2020 വരെ

(v) ആയുർവേദ റാങ്ക് ലിസ്റ്റ്: 31.10.2020 വരെ.

(vi) ബി.ഫാം റാങ്ക് ലിസ്റ്റ്: 15.08.2020 വരെ.

**9.7.11 കാറ്റഗറി ലിസ്റ്റ് പ്രസിദ്ധീകരണം:**

(a) സമുദായ സംവരണം, പ്രത്യേക സംവരണം, ശാരീരിക വൈകല്യമുള്ളവർക്കുള്ള സംവരണം എന്നിങ്ങനെ ഇനം തിരിച്ചുള്ള പ്രൊവിഷണൽ ലിസ്റ്റ് പ്രസിദ്ധീകരിക്കുന്നതാണ്.

- (b) എഞ്ചിനീയറിംഗ്, ആർക്കിടെക്ചർ, ബി.ഫാം, എം.ബി.ബി.എസ്/ബി.ഡി.എസ്, ബി.എച്ച്.എം.എസ്/ ബി.എസ്.എം.എസ്/ ബി.യു.എം.എസ്/ അഗ്രിക്കൾച്ചർ/ വെറ്ററിനറി/ ഫോറൻസി/ ഫിഷറീസ്, ആയുർവ്വേദ റാങ്ക് ലിസ്റ്റുകളെ അടിസ്ഥാനമാക്കി പ്രത്യേകം കാറ്റഗറി ലിസ്റ്റുകൾ ഉണ്ടായിരിക്കും.

പ്രവേശന പരീക്ഷാ കമ്മീഷണർ പ്രസിദ്ധീകരിക്കുന്ന വിവിധ മെരിറ്റ്/കാറ്റഗറി പ്രൊവിഷണൽ ലിസ്റ്റുകൾ പരീക്ഷാർത്ഥികൾ പരിശോധിച്ച് ലിസ്റ്റിൽ തങ്ങൾക്കുള്ള സ്ഥാനം, വ്യത്യസ്ത വിഭാഗങ്ങളിൽ ഉൾപ്പെടുത്തൽ, സാമുദായിക/പ്രത്യേക സംവരണത്തിനുള്ള അർഹത മുതലായവ ബോധ്യപ്പെടുത്തേണ്ടതാണ്. ഇക്കാര്യത്തിൽ ഏതെങ്കിലും പരാതിയുള്ള പക്ഷം ബന്ധപ്പെട്ട ലിസ്റ്റ് പ്രസിദ്ധപ്പെടുത്തി നിശ്ചിത ദിവസത്തിനകം ആവശ്യമായ നടപടിക്കായി പ്രവേശന പരീക്ഷാ കമ്മീഷണറുടെ ഓഫീസിനെ സമീപിക്കേണ്ടതാണ്. അതിനു ശേഷം ലഭിക്കുന്ന പരാതികൾ പരിഗണിക്കുന്നതല്ല.

കാറ്റഗറി ലിസ്റ്റിനെ സംബന്ധിച്ച പരാതികൾ ലിസ്റ്റ് പ്രസിദ്ധപ്പെടുത്തി നിശ്ചിത ദിവസത്തിനകം നൽകേണ്ടതാണ്

- (c) പ്രോസ്പെക്ടസിൽ പറയുന്ന യോഗ്യതകളില്ലാത്ത പക്ഷം, പ്രവേശന പരീക്ഷ എഴുതാനുള്ള അനുമതി ലഭിച്ചതു കൊണ്ടോ, പ്രവേശന പരീക്ഷകളിലെ റാങ്കോ, മെരിറ്റ് ലിസ്റ്റിൽ പേര് ഉൾപ്പെടുത്തിയതുകൊണ്ടോ മാത്രം അപേക്ഷകൻ പ്രവേശനത്തിന് അർഹത നേടുന്നില്ല. തെറ്റായ വിവരങ്ങൾ നൽകുന്നത് അപേക്ഷകന് അയോഗ്യത കല്പിക്കപ്പെടാനിടവരുത്തും. കൂടാതെ, കോഴ്സിലേക്കുള്ള പ്രവേശനം റദ്ദാക്കപ്പെടുന്നതും ക്രിമിനൽ നിയമങ്ങളിലെ ബന്ധപ്പെട്ട വകുപ്പുകൾ ബാധകമാക്കപ്പെടുന്നതുമാണ്. അപേക്ഷാർത്ഥി നൽകിയ ഏതെങ്കിലും വിവരമോ, ഓൺലൈനായി അപ്ലോഡ് ചെയ്ത ഏതെങ്കിലും രേഖയോ, വ്യാജമെന്നു കാണുകയോ പ്രവേശനത്തിനുള്ള അയോഗ്യത പ്രവേശനത്തിനു മുമ്പോ പിമ്പോ കണ്ടുപിടിക്കപ്പെടുകയോ ചെയ്താൽ അപേക്ഷകന്റെ സ്ഥാനാർത്ഥിത്വം പിൻവലിക്കുന്നതും, അപേക്ഷകന് പ്രവേശനം നൽകിയിട്ടുള്ള പക്ഷം റദ്ദാക്കുന്നതുമായിരിക്കും. \*\*\*

### 10.3 ഉത്തരക്കടലാസുകൾ

- 10.3.1 ഒബ്ജക്ടീവ് പരീക്ഷകൾക്ക് ഉത്തരങ്ങൾ അടയാളപ്പെടുത്താൻ പ്രത്യേകം ഉത്തരക്കടലാസുകൾ (OMR Answer Sheet) അതുമായി ചേർന്നുള്ള അതിന്റെ ഒരു പകർപ്പോടെ നൽകുന്നതാണ്. പരീക്ഷാവേളയിൽ ഈ പകർപ്പ് വിദ്യാർത്ഥി അസ്സലിൽ നിന്നും മാറ്റുവാൻ പാടില്ല. അസ്സൽ ഷീറ്റിൽ രേഖപ്പെടുത്തുന്നവയെല്ലാം പകർപ്പിലേയ്ക്കും മാറുമെന്നതിനാൽ രണ്ടു ഷീറ്റുകളും ഒരേപോലെ വയ്ക്കുവാൻ വിദ്യാർത്ഥി ശ്രദ്ധിക്കേണ്ടതാണ്. അല്ലെങ്കിൽ രണ്ടു ഷീറ്റുകളിലേയും അടയാളങ്ങൾ വ്യത്യസ്ത സ്ഥലങ്ങളിൽ ആകുവാൻ സാധ്യതയുണ്ട്. പകർപ്പ് അസ്സലിൽ നിന്നും പരീക്ഷ തീരുന്നതിനു മുമ്പ് മാറ്റിയാൽ അപേക്ഷകന്റെ സ്ഥാനാർത്ഥിത്വം റദ്ദു ചെയ്യാവുന്നതാണ്.

- 10.3.2 ഈ പരീക്ഷയുടെ ഒബ്ജക്ടീവ് മാതൃകയിലുള്ള ഉത്തരക്കടലാസുകൾ ഒപ്റ്റിക്കൽ മാർക്ക് റീഡിംഗ് (OMR) സംവിധാനമുപയോഗിച്ച് മൂല്യനിർണ്ണയം നടത്തുന്നതാണ്. അതുകൊണ്ട്, അതിനു യോജിച്ച രീതിയിലാണ് ഉത്തരക്കടലാസുകൾ രൂപകൽപന ചെയ്തിട്ടുള്ളത്.

- 10.3.3 OMR ഉത്തരക്കടലാസിന്റെ ഒരു മാതൃക അനുബന്ധം XXIII-ൽ നൽകിയിട്ടുണ്ട്. ഓരോ ഉത്തരക്കടലാസിലും മുൻകൂട്ടി പ്രിന്റു ചെയ്ത ഒരു പ്രത്യേക ബാർകോഡ് ഉണ്ടായിരിക്കും. ഈ റഹസ്യ കോഡ് ഉപയോഗിച്ചാണ് മൂല്യനിർണ്ണയം നടത്തുന്നത്. ബാർകോഡ് വിദ്യാർത്ഥി വികലമാക്കരുത്. ഒരു അപേക്ഷകൻ ബാർകോഡ് വികലമാക്കുകയോ നശിപ്പിക്കുകയോ അതിനു കേടുവരുത്തുകയോ ചെയ്യുന്നത് ക്ലോസ് 10.10 പ്രകാരം പരീക്ഷാ ക്രമക്കേടായി കണക്കാക്കുന്നതും, ക്ലോസ് 10.10.2 പ്രകാരം ശിക്ഷാ നടപടികൾ സ്വീകരിക്കുന്നതുമാണ്. അങ്ങനെയുള്ള പരീക്ഷാർത്ഥികളുടെ ഉത്തരക്കടലാസ് മൂല്യനിർണ്ണയം നടത്തുന്നതല്ല.

### 10.3.4 മുഖ്യ അറിയിപ്പ്:

OMR ഉത്തരക്കടലാസ് കൈകാര്യം ചെയ്യുമ്പോൾ താഴെ പറയുന്ന കാര്യങ്ങളിൽ പ്രത്യേകം ശ്രദ്ധ പതിപ്പിക്കണം.

- (i) പിൻ/സ്റ്റേപ്പിൾ ചെയ്യാൻ പാടില്ല.
- (ii) പഞ്ചു ചെയ്യുകയോ ടാഗ് കോർക്കുകയോ ചെയ്യരുത്.

- (iii) ഒരിടത്തും ദ്വാരമിടരുത്.
- (iv) ഇറാനാക്കുകയോ, അഴുക്കു പുരട്ടുകയോ ചെയ്യരുത്.
- (v) കീറുകയോ വികലമാക്കുകയോ ചെയ്യരുത്.
- (vi) മടക്കുകയോ ചുരുട്ടുകയോ ചെയ്യരുത്.

#### 10.4 OMR ഉത്തരക്കടലാസ് പൂരിപ്പിക്കുന്ന വിധം:

##### 10.4.1 അറിയിപ്പ്:

- (i) OMR ഉത്തരക്കടലാസിലെ എല്ലാ എൻട്രികളും നീലയോ കറുപ്പോ മഷിയുള്ള ബോൾ പോയിന്റുപേന കൊണ്ടു മാത്രമേ രേഖപ്പെടുത്താൻ പാടുള്ളൂ.
- (ii) ഫൗണ്ടൻ പേന, ജെൽ പേന, സ്കെച്ച് പേന, പെൻസിൽ എന്നിവ ഉപയോഗിച്ചുള്ള മാർക്കിംഗ് അനുവദനീയമല്ല.
- (iii) കറുപ്പോ നീലയോ അല്ലാതോ മറ്റേതെങ്കിലും നിറത്തിലുള്ള മഷി ഉപയോഗിക്കാൻ പാടില്ല.
- (iv) ഒരിക്കൽ പേന കൊണ്ട് അടയാളപ്പെടുത്തിയത് അന്തിമവും മാർക്കാൻ പാടില്ലാത്തതുകൊണ്ടാൽ അടയാളമിടുന്നത് വളരെ ശ്രദ്ധിച്ചു വേണം.

##### 10.4.2 ഉത്തരക്കടലാസിനു രണ്ടു ഭാഗങ്ങളുണ്ട്.

‘പരീക്ഷാർത്ഥിയുടെ വിവരങ്ങൾ’ ഇടതു വശത്തും ‘ഉത്തരങ്ങൾ’ വലതു വശത്തും, രണ്ടിനും നടുവിലായി നെടുക്കെ ചെറു സുഷിരങ്ങളും ഉണ്ട്. ഉത്തരമെഴുതാൻ തുടങ്ങുന്നതിനു മുമ്പ് ഇടതു ഭാഗത്തെ എൻട്രികളെല്ലാം (പരീക്ഷാർത്ഥിയെ സംബന്ധിച്ച വിവരങ്ങൾ) പൂരിപ്പിക്കുക.

##### (a) പരീക്ഷാർത്ഥിയുടെ വിവരങ്ങൾ (ഷീറ്റിന്റെ ഇടതുവശം)

കളരികളും അവയ്ക്ക് അനുസൃതമായ വൃത്തങ്ങളും (bubbles) നീലയോ കറുപ്പോ മഷിയുള്ള ബോൾപോയിന്റ് പേന കൊണ്ട് അടയാളപ്പെടുത്തുക.

- i) വെർഷൻ കോഡ്: ഈ കളരിയിൽ ചോദ്യ പുസ്തകത്തിൽ കൊടുത്തിട്ടുള്ള വെർഷൻ കോഡ് അപേക്ഷാർത്ഥി ശരിയായി പൂരിപ്പിക്കുകയും അടയാളപ്പെടുത്തുകയും വേണം.
- ii) റോൾ നമ്പർ: ബോൾ പോയിന്റ് പേന കൊണ്ട്, വെട്ടിത്തീരുത്തില്ലാതെ, അഡ്മിറ്റ് കാർഡിലുള്ളതു പോലെ റോൾ നമ്പർ എഴുതുക.
- iii) ചോദ്യ പുസ്തക ക്രമനമ്പർ: നിങ്ങളുടെ ചോദ്യപേപ്പറിന്റെ മുകളിൽ വലതു ഭാഗത്തുള്ളതുപോലെ ക്രമനമ്പർ എഴുതുക.
- iv) പേര്: ബോൾ പോയിന്റ് പേന കൊണ്ട്, അഡ്മിറ്റ് കാർഡിലുള്ളതു പോലെ പേര് ശരിയായും വ്യക്തമായും എഴുതുക.
- v) റോൾ നമ്പർ വീണ്ടും എഴുതുക.
- vi) വിഷയത്തിന്റെ പേര്: പരീക്ഷാ വിഷയത്തിന്റെ പേര് എഴുതുക.
- vii) പരീക്ഷാർത്ഥിയുടെ ഒപ്പ്: ഈ കളരിയിൽ പരീക്ഷാർത്ഥി ഒപ്പിടണം. ഒപ്പ് അഡ്മിറ്റ് കാർഡിലെയും അറ്റൻഡൻസ് ഷീറ്റിലെയും ഒപ്പിനു സമാനമായിരിക്കണം. പരീക്ഷയ്ക്കു മേൽനോട്ടം വഹിക്കുന്നയാളുടെ ഒപ്പ് എന്ന കോളം ബന്ധപ്പെട്ട വ്യക്തി പൂരിപ്പിക്കുന്നതാണ്.

##### (b) OMR ഷീറ്റിൽ ഉത്തരങ്ങളുടെ ഭാഗം (ഷീറ്റിന്റെ വലതുവശം)

ഉത്തരക്കടലാസിന്റെ ഈ ഭാഗത്ത് നിങ്ങളുടെ പേരോ റോൾ നമ്പരോ മറ്റേതെങ്കിലും അഭിപ്രായങ്ങളോ എഴുതാൻ പാടില്ല. ഉത്തരങ്ങൾ അതിനു വേണ്ടിയുള്ള സ്ഥലങ്ങളിൽ (ബബിൾസ്) മാത്രം അടയാളപ്പെടുത്തുക.

##### 10.4.3 അടയാളപ്പെടുത്തുന്ന രീതി.

- a) OMR ഷീറ്റിലെ ഉത്തരങ്ങളുടെ ഭാഗത്ത് (വലത് വശം) അൺഡാക്യൂതിയിലുള്ള ‘ബബിൾസ്’ കാണാം. ഇവ പൂരിപ്പിക്കുന്നതിന് (അടയാളപ്പെടുത്തുന്നതിന്) നീലയോ കറുപ്പോ മഷിയുള്ള ബോൾ പോയിന്റ് പേന മാത്രം ഉപയോഗിക്കുക. മറ്റേതെങ്കിലും നിറമോ സ്കെച്ച്/ജെൽ പേനയോ ഉപയോഗിക്കാൻ പാടില്ല.
- b) ഓരോ ചോദ്യത്തിനും (A), (B), (C), (D), (E) എന്നിങ്ങനെ അഞ്ച് ഉത്തരങ്ങളുണ്ടായിരിക്കും. ഇതിൽ ഏതുവും അനുയോജ്യമായതു തെരഞ്ഞെടുക്കണം. എന്നിട്ട്, ബോൾപോയിന്റ് പേന (നീലയോ കറുപ്പോ മഷിയുള്ളത്) ഉപയോഗിച്ച് അതിനു നേർക്കുള്ള ബബിളിൽ അടയാളപ്പെടുത്തുക. ഉദാഹരണത്തിന്, ചോദ്യം 2-ന്റെ ഉത്തരം ‘C’ ആണെങ്കിൽ ബബിൾ ‘C’ താഴെ കാണിച്ചിട്ടുള്ളതുപോലെ കറുപ്പിക്കണം.

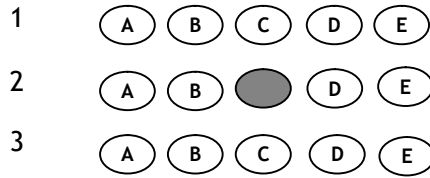

- c) ഓരോ ചോദ്യത്തിനും ഓരോ ബബിൾമാത്രം അടയാളപ്പെടുത്തുക. ബബിൾ പൂർണ്ണമായും നിറയണം. ഇരുണ്ടു കാണുകയും വേണം.
- d) ഉത്തരങ്ങൾ തെറ്റായ രീതിയിൽ അടയാളപ്പെടുത്തുന്നതിന്റെ ചില ഉദാഹരണങ്ങൾ താഴെ ചേർക്കുന്നു.

	ശരി അടയാളമിടുന്നത്
	ഗുണന ചിഹ്നമിടുന്നത്
	പുള്ളിയിടുന്നത്
	വരയിടുന്നത്
	ഭാഗികമായി അല്ലെങ്കിൽ പകുതി മാത്രം കറുപ്പിക്കുന്നത്
	ബബിളിനു വെളിയിൽ അടയാളപ്പെടുത്തുന്നത്
	ഒന്നിലധികം ബബിൾസ് കറുപ്പിക്കൽ

മുകളിൽ കാണിച്ച ഉദാഹരണങ്ങളിൽ പരീക്ഷാർത്ഥി സൂചിപ്പിച്ച ഉത്തരം ശരിയായാൽ പോലും, തെറ്റായ രീതിയിൽ അടയാളപ്പെടുത്തിയതു കാരണം 'സ്കാനർ' അതു രേഖപ്പെടുത്തണമെന്നില്ല.

- e) ബബിൾ പൂർണ്ണമായും നിറയ്ക്കണം.
- f) പേന കൊണ്ട് ഒരിക്കൽ അടയാളപ്പെടുത്തിയത് അന്തിമമാണ്.
- g) ഒരിക്കൽ അടയാളപ്പെടുത്തിയത് മായ്ക്കാൻ ശ്രമിച്ചാൽ ബബിളിൽ പാടോ, അടയാളമോ അവശേഷിക്കുമെന്നതിനാൽ, അതിനെ ഉത്തരമായി കണക്കാക്കും.
- h) ഒരിക്കൽ അടയാളപ്പെടുത്തിയതു മായ്ച്ചു കളഞ്ഞ് പുതിയ ഒരു ഉത്തരം അടയാളപ്പെടുത്തുന്ന പക്ഷം ഒന്നിൽ കൂടുതൽ അടയാളങ്ങൾ സൃഷ്ടിക്കപ്പെടുകയും മാർക്ക് കുറയാനിടവരുത്തുകയും ചെയ്യും.

10.5 ഓരോ പേപ്പറിന്റെയും പരീക്ഷ തുടങ്ങുന്നതിന് 5 മിനിട്ടു മുമ്പു മാത്രമേ പരീക്ഷാർത്ഥികൾക്കു ചോദ്യപേപ്പർ വിതരണം ചെയ്യുകയുള്ളൂ. അതുകൊണ്ട്, ഉത്തരങ്ങളെഴുതാൻ തുടങ്ങുന്നതിനു തൊട്ടുമുമ്പ് ചോദ്യപേപ്പറിലും OMR ഉത്തരക്കടലാസിലുമുള്ള എൻട്രികൾ പൂരിപ്പിക്കാൻ പരീക്ഷാർത്ഥികൾ മനസ്സിലാക്കണം.

10.6 പരീക്ഷ തുടങ്ങിയാലുടനെ പരീക്ഷാർത്ഥി ചോദ്യപേപ്പർ ശരിയായ രൂപത്തിലുള്ളതാണോ എന്നും, ക്രമനമ്പർ പ്രകാരമുള്ള 120 ചോദ്യങ്ങളും അതിലുണ്ടോ എന്നും പരിശോധിക്കണം. ചോദ്യപേപ്പർ പുസ്തകത്തിൽ അച്ചടിക്കാത്തതോ കീറിയതോ ഇളകിപ്പോയതോ ആയ പേജുകളുണ്ടാവാൻ പാടില്ല. എന്തെങ്കിലും തകരാറുണ്ടെങ്കിൽ അതു തിരുത്താനും, ആവശ്യമെങ്കിൽ പുതിയ ചോദ്യപേപ്പർ നൽകാനും വേണ്ടി, ഉടൻ തന്നെ വിവരം പരീക്ഷയ്ക്കു മേൽനോട്ടം വഹിക്കുന്ന ഉദ്യോഗസ്ഥന്റെ ശ്രദ്ധയിൽ കൊണ്ടുവരണം. എന്തെങ്കിലും പിഴവുള്ള പക്ഷം ശരിയായ ചോദ്യപേപ്പർ പരീക്ഷാർത്ഥിക്ക് നൽകാൻ ഇൻവിജിലേറ്റർ അടിയന്തിര നടപടി എടുക്കണം. പുതിയ ചോദ്യക്കടലാസ് നൽകിയ ശേഷമേ പഴയത് തിരികെ വാങ്ങാവൂ.

10.7 OMR ഉത്തരക്കടലാസിൽ (ഇടതു ഭാഗത്ത്) ആവശ്യപ്പെട്ടിട്ടുള്ള വിവരങ്ങൾ മാത്രമേ പരീക്ഷാർത്ഥികൾ നൽകാൻ പാടുള്ളൂ. ആവശ്യപ്പെടാത്തതും, പരീക്ഷാർത്ഥിയെ തിരിച്ചറിയാൻ സഹായിക്കുന്നതുമായ കൂടുതൽ വിവരങ്ങൾ OMR ഷീറ്റിൽ എവിടെയെങ്കിലും

- രേഖപ്പെടുത്തിയാൽ അത് ക്ലോസ് 10.10 പ്രകാരം പരീക്ഷാ ക്രമക്കേടായി കണക്കാക്കുന്നതും, ക്ലോസ് 10.10.2 പ്രകാരം ശിക്ഷാ നടപടികൾ സ്വീകരിക്കുന്നതുമാണ്.
- 10.8 പരീക്ഷയ്ക്കു ശേഷം പരീക്ഷാർത്ഥി ഉത്തരം രേഖപ്പെടുത്തിയതനുസരിച്ചുള്ള OMR ഷീറ്റിന്റെ പകർപ്പ് അവർക്ക് ലഭിക്കുന്നതാണ്. അസ്സൽ OMR-നോടു ചേർന്നുള്ള ഈ പകർപ്പ്, പരീക്ഷാർത്ഥിയുടെ സാന്നിധ്യത്തിൽ ഇൻവിജിലേറ്റർ വേർപെടുത്തുന്നതാണ്. ഈ പകർപ്പ് വിദ്യാർത്ഥിക്ക് കൊണ്ടുപോകാവുന്നതാണ്.
- 10.9 OMR ഉത്തരക്കടലാസ് പുരിപ്പിക്കുന്നതിലോ ഉത്തരങ്ങൾ അടയാളപ്പെടുത്തുന്നതിലോ എന്തെങ്കിലും തെറ്റുപറ്റിയാൽ അത് മൂല്യനിർണ്ണയത്തെ പ്രതികൂലമായി ബാധിക്കും.
- 10.10 പരീക്ഷാ ക്രമക്കേടുകൾക്കെതിരെയുള്ള മുന്നറിയിപ്പ്:  
ക്ലോസ് 10.10-ൽ കൊടുത്തിട്ടുള്ളതോ സമാനമോ ആയ പ്രവൃത്തികളെ പരീക്ഷാ ക്രമക്കേടായി കണക്കാക്കുന്നതാണ്.
- 10.10.2 പരീക്ഷാ ക്രമക്കേടുകൾക്കുള്ള ശിക്ഷ: ക്ലോസ് 10.10 പ്രകാരമുള്ള പരീക്ഷാ ക്രമക്കേടുകളിൽ ഏർപ്പെടുന്ന പരീക്ഷാർത്ഥികളുടെ സ്ഥാനാർത്ഥിത്വം റദ്ദ് ചെയ്യുന്നതാണ്. ഇത്തരക്കാരെ പ്രവേശന പരീക്ഷാ കമ്മീഷണർ നടത്തുന്ന പ്രവേശന പരീക്ഷകളിൽ നിന്നും കുറഞ്ഞത് 2 വർഷത്തേക്ക് ഡീബാർ ചെയ്യുന്നതും അവർക്കെതിരെ ഉചിതമായ ക്രിമിനൽ നടപടികൾ എടുക്കുന്നതുമാണ്. ഈ വിഷയത്തിൽ പ്രവേശന പരീക്ഷാ കമ്മീഷണറുടെ തീരുമാനം അന്തിമമായിരിക്കും.
- 10.11 **ആൾമാറാട്ടത്തിനെതിരെയുള്ള മുന്നറിയിപ്പ്:** പ്രവേശന പരീക്ഷയിലോ, അലോട്ട്മെന്റ്/അഡ്മിഷൻ ഘട്ടത്തിലോ പരീക്ഷാർത്ഥികൾ ഏതെങ്കിലും തരത്തിലുള്ള ആൾമാറാട്ടത്തിനു മുതിർന്നാൽ അത്തരക്കാരെ ഇന്ത്യൻ ശിക്ഷാ നിയമങ്ങൾ അനുസരിച്ച് ശിക്ഷണനടപടികൾക്ക് വിധേയമാക്കുന്നതാണ്. ഇത്തരം പരീക്ഷാർത്ഥികളുടെ സ്ഥാനാർത്ഥിത്വം റദ്ദ് ചെയ്യുന്നതാണ്. കൂടാതെ ഇവരെ പ്രവേശന പരീക്ഷാ കമ്മീഷണർ നടത്തുന്ന പ്രവേശന പരീക്ഷകളിൽ നിന്നും കുറഞ്ഞത് 2 വർഷത്തേക്ക് ഡീബാർ ചെയ്യുന്നതുമാണ്.
11. **കേന്ദ്രീകൃത അലോട്ട്മെന്റ് സമ്പ്രദായം (CAP)**  
പ്രവേശന പരീക്ഷാ കമ്മീഷണർ തയ്യാറാക്കുന്ന KEAM-2020-ലെ എഞ്ചിനീയറിംഗ്, ആർക്കിടെക്ചർ, ബി.ഫാം, എം.ബി.ബി.എസ്/ബി.ഡി.എസ്, മെഡിക്കൽ/അനുബന്ധ, ആയുർവ്വേദ റാങ്ക് ലിസ്റ്റുകളിലുള്ള വിദ്യാർത്ഥികളിൽ നിന്നും ഓൺലൈൻ രജിസ്ട്രേഷൻ വഴി ഓപ്ഷൻ സ്വീകരിച്ചായിരിക്കും അലോട്ട്മെന്റ് നടത്തുക. വിദ്യാർത്ഥി നൽകുന്ന ഓപ്ഷൻ, ലഭിച്ച റാങ്ക്, അർഹതപ്പെട്ട റിസർവേഷൻ എന്നിവയുടെ അടിസ്ഥാനത്തിലായിരിക്കും അലോട്ട്മെന്റ് നൽകുക.
- 11.1 നാഷണൽ ഇൻഫർമറ്റിക് സെന്ററിന്റെ സാങ്കേതിക സഹായത്തോടെ ഓൺലൈൻ സംവിധാനത്തിലൂടെയായിരിക്കും പ്രവേശന പരീക്ഷാ കമ്മീഷണർ കേന്ദ്രീകൃത അലോട്ട്മെന്റ് നടത്തുന്നത്.
- 11.2 പ്രവേശന പരീക്ഷാ കമ്മീഷണറിൽ നിക്ഷിപ്തമായിട്ടുള്ള സീറ്റുകളിലേക്ക് ഓൺലൈൻ ആയി കേന്ദ്രീകൃത അലോട്ട്മെന്റ് പ്രക്രിയ (CAP) വഴിയാണ് അലോട്ട്മെന്റ് നടത്തുന്നത്.
- 11.3 എഞ്ചിനീയറിംഗ്, ആർക്കിടെക്ചർ, ബി.ഫാം, എം.ബി.ബി.എസ്, ബി.ഡി.എസ്, ആയുർവ്വേദം, ഹോമിയോ, സിദ്ധ, യുനാനി കോഴ്സുകൾ, കേരളാ അഗ്രിക്കൾച്ചർ യൂണിവേഴ്സിറ്റി നടത്തുന്ന അഗ്രിക്കൾച്ചർ, ഫോറസ്റ്റ്രി, ഫുഡ് ടെക്നോളജി കോഴ്സുകൾ, കേരള വെറ്ററിനറി ആന്റ് ആനിമൽ സയൻസ് യൂണിവേഴ്സിറ്റി നടത്തുന്ന വെറ്ററിനറി & ആനിമൽ സയൻസ്, ഡയറി ടെക്നോളജി, ഫുഡ് ടെക്നോളജി കോഴ്സുകൾ, കേരള യൂണിവേഴ്സിറ്റി ഫോർ ഫിഷറീസ് & ഓഷ്യൻ സ്റ്റഡീസ് നടത്തുന്ന ഫിഷറീസ്, ഫുഡ് ടെക്നോളജി കോഴ്സ് എന്നിവയിലെ സീറ്റുകൾ പ്രവേശന പരീക്ഷാ കമ്മീഷണർ അലോട്ട്മെന്റ് ചെയ്യുന്നതാണ്.
- 11.4. **ഓപ്ഷൻ സമർപ്പിക്കുന്നതിനുള്ള നിബന്ധനകൾ:**
- 11.4.1 പ്രവേശന പരീക്ഷാ കമ്മീഷണർ തയ്യാറാക്കിയ എഞ്ചിനീയറിംഗ്, ആർക്കിടെക്ചർ, ബി.ഫാം, എം.ബി.ബി.എസ്, ബി.ഡി.എസ്, ബി.എച്ച്.എം.എസ്, ബി.എസ്.എം.എസ്, ബി.യു.എം.എസ്, അഗ്രിക്കൾച്ചർ, വെറ്ററിനറി, ഫോറസ്റ്റ്രി, ഫിഷറീസ് കോഴ്സുകൾ, ആയുർവേദം എന്നിവയുടെ റാങ്ക് ലിസ്റ്റുകളിൽ ഉള്ള വിദ്യാർത്ഥികൾ അവരുടെ സ്കീമിൽ ഓപ്ഷൻ രജിസ്റ്റർ ചെയ്യേണ്ടതാണ്. (വകുപ്പ് 11.5 കാണുക)
- 11.4.2 **ഓപ്ഷൻ രജിസ്റ്റർ ചെയ്യുന്ന വിധം:**  
[www.cee.kerala.gov.in](http://www.cee.kerala.gov.in) എന്ന വെബ്സൈറ്റിലൂടെ മാത്രമേ ഓപ്ഷൻ നൽകാൻ സാധിക്കുകയുള്ളൂ. നിശ്ചിത സമയപരിധിക്കുള്ളിൽ ഒന്നോ അതിലധികമോ സ്കീമുകളിൽ (അവരവരുടെ യോഗ്യതയനുസരിച്ച്) മേൽപ്പറഞ്ഞ വെബ് സൈറ്റിൽ ഓപ്ഷൻ രജിസ്റ്റർ ചെയ്യാവുന്നതാണ്. വിവിധ കോഴ്സുകളിലേക്കും കോളേജുകളിലേക്കും ഓപ്ഷൻ നൽകുന്ന വിധം വകുപ്പ് 11.5-ൽ വിശദമായി പ്രതിപാദിച്ചിട്ടുണ്ട്. ഫാക്സ്, തപാൽ, നേരിട്ടുള്ള കൈമാറൽ എന്നിവ വഴി

പ്രവേശന പരീക്ഷാ കമ്മീഷണർക്ക് കിട്ടുന്ന യാതൊരു ഓപ്ഷനും അലോട്ട്മെന്റിന് പരിഗണിക്കുന്നതല്ല.

**11.4.3 ഓപ്ഷൻ രജിസ്റ്റർ ചെയ്യുന്നതിനുള്ള സംവിധാനം:**

ഇന്റർനെറ്റ് സൗകര്യം ലഭ്യമായ ഏതൊരു കമ്പ്യൂട്ടറിൽ നിന്നും നിശ്ചിത സമയ പരിധിക്കുള്ളിൽ ഓപ്ഷനുകൾ രജിസ്റ്റർ ചെയ്യാവുന്നതാണ്. ഇന്റർനെറ്റ് സൗകര്യം സ്വന്തമായി ലഭിക്കാത്ത വിദ്യാർത്ഥികൾക്ക്, സർക്കാർ ഏർപ്പെടുത്തിയിട്ടുള്ള ഫെസിലിറ്റേഷൻ സെന്ററിലൂടെ (FC) ഓപ്ഷനുകൾ സൗജന്യമായി രജിസ്റ്റർ ചെയ്യാവുന്നതാണ്. ഫെസിലിറ്റേഷൻ സെന്ററുകളുടെ ലിസ്റ്റ് പിന്നാലെ പ്രസിദ്ധീകരിക്കുന്നതാണ്.

**11.4.4 ഓപ്ഷൻ രജിസ്റ്റർ ചെയ്യുന്നതിനുള്ള സമയ പരിധി:**

പ്രവേശന പരീക്ഷാ കമ്മീഷണർ പ്രസിദ്ധീകരിക്കുന്ന നിശ്ചിത സമയ പരിധിക്കുള്ളിൽ മാത്രമേ ഓപ്ഷൻ രജിസ്റ്റർ ചെയ്യുവാൻ സാധിക്കുകയുള്ളൂ. സമയപരിധിയെക്കുറിച്ചും അനുബന്ധ വിഷയങ്ങളെക്കുറിച്ചുമുള്ള കാര്യങ്ങൾ വിവിധയിനം മാദ്ധ്യമങ്ങളിലൂടെ പ്രസിദ്ധീകരിക്കുന്നതാണ്. നിശ്ചിത സമയ പരിധിക്കുള്ളിൽ ഓപ്ഷൻ രജിസ്റ്റർ ചെയ്യാത്ത വിദ്യാർത്ഥിക്ക് പിന്നീട് അതിന് അവസരം ലഭിക്കുകയില്ല. ഓപ്ഷൻ രജിസ്റ്റർ ചെയ്യാത്ത വിദ്യാർത്ഥിയെ യാതൊരു കാരണവശാലും അലോട്ട്മെന്റിന് പരിഗണിക്കുന്നതല്ല. കൂടാതെ ഓപ്ഷൻ നൽകാൻ വേണ്ട സമയ പരിധി ദീർഘിപ്പിക്കുവാനുള്ള അപേക്ഷ പരിഗണിക്കുന്നതല്ല.

**11.4.5 വിവിധ റാങ്ക് ലിസ്റ്റിലുള്ളവർ ഓപ്ഷൻ രജിസ്റ്റർ ചെയ്യുന്ന വിധം:**

ഓപ്ഷൻ രജിസ്റ്റർ ചെയ്യുന്നതിനുള്ള നിർദ്ദേശങ്ങൾ വിദ്യാർത്ഥികൾക്ക് ലഭിക്കുന്നതാണ്. വിവിധ റാങ്ക് ലിസ്റ്റുകളിൽ ഉൾപ്പെട്ടിട്ടുള്ള വിദ്യാർത്ഥി ആവശ്യമുള്ള എല്ലാ കോഴ്സുകളും ഉൾപ്പെടുത്തി ഓപ്ഷൻ നൽകിയാൽ മതിയാകും. ഉദാഹരണത്തിന്, എഞ്ചിനീയറിംഗിലും മെഡിക്കൽ സ്ക്രീമിലും റാങ്കുള്ള വിദ്യാർത്ഥിക്ക്, ഇവ രണ്ടുംകൂടി ഒരുമിച്ച് രജിസ്റ്റർ ചെയ്യാവുന്നതാണ്.

ഓരോ പ്രത്യേക സ്ക്രീമിലേക്കും ഓപ്ഷൻ രജിസ്റ്റർ ചെയ്യുവാൻ പ്രത്യേക സമയ പരിധി ഉണ്ടായിരിക്കുകയില്ല. ഓപ്ഷൻ നൽകാനുള്ള സമയ പരിധി ഒരു കാരണവശാലും ദീർഘിപ്പിക്കുന്നതല്ല.

**11.4.6 ഓപ്ഷൻ രജിസ്റ്റർ ചെയ്യുവാനുള്ള യോഗ്യത:**

പ്രവേശന പരീക്ഷാ കമ്മീഷണർ പ്രസിദ്ധീകരിക്കുന്ന KEAM-2020 റാങ്ക് ലിസ്റ്റുകളിലുള്ളവർക്കു മാത്രമേ ഓപ്ഷൻ രജിസ്റ്റർ ചെയ്യുവാനുള്ള അർഹത ഉണ്ടായിരിക്കുകയുള്ളൂ. ഇതുകൂടാതെ ഓപ്ഷൻ രജിസ്റ്റർ ചെയ്യുന്ന വിദ്യാർത്ഥികൾക്ക് നേറ്റിവിറ്റി (ക്ലോസ് 6.1), വിദ്യാഭ്യാസ യോഗ്യത (ക്ലോസ് 6.2), വയസ്സ് (ക്ലോസ് 6.3) മുതലായവയും പ്രോസ്പെക്ടസ് വ്യവസ്ഥകൾ പ്രകാരം ഉണ്ടായിരിക്കണം. വിവിധ കോഴ്സുകൾക്ക് പ്രവേശനം നേടുന്ന ദിവസം വിദ്യാഭ്യാസ യോഗ്യത നേടിയിരിക്കണം.

പ്രവേശന സയമത്ത് വിദ്യാർത്ഥിയുടെ യോഗ്യതയെക്കുറിച്ചുള്ള എല്ലാ വിവരങ്ങളും ശരിയാണോ എന്ന് ഉറപ്പുവരുത്തേണ്ടത് പ്രിൻസിപ്പലിന്റെ/സ്ഥാപനത്തിന്റെ തലവന്റെ വ്യക്തിപരമായ ചുമതലയാണ്. അലോട്ട്മെന്റ് ലഭിച്ച വിദ്യാർത്ഥികളിൽ പ്രോസ്പെക്ടസ് വ്യവസ്ഥകളനുസരിച്ച് യോഗ്യതയുള്ളവർക്കു മാത്രമേ കോളേജിൽ/സ്ഥാപനത്തിൽ പ്രവേശനം നൽകാറു.

**11.4.7 ഓപ്ഷൻ രജിസ്റ്റർ ചെയ്യാൻ അത്യാവശ്യമുള്ള കാര്യങ്ങൾ:**

റോൾ നമ്പർ, ആപ്ലിക്കേഷൻ നമ്പർ, പാസ്സ്പോർട്ട് എന്നിവ വിദ്യാർത്ഥി അത്യാവശ്യമായി അറിഞ്ഞിരിക്കണം. എന്നാൽ മാത്രമേ വെബ്സൈറ്റിൽ ഓപ്ഷൻ രജിസ്റ്റർ ചെയ്യുവാൻ സാധിക്കുകയുള്ളൂ.

\*\*\*

**11.5.10 ട്രയൽ അലോട്ട്മെന്റ്:**

വിദ്യാർത്ഥികൾക്ക് വിവിധ കോഴ്സുകളിലേക്ക് പ്രവേശനം ലഭിക്കാനുള്ള സാധ്യത മനസ്സിലാക്കുന്നതിനു വേണ്ടി ആദ്യ അലോട്ട്മെന്റിനു മുൻപായി പ്രവേശന പരീക്ഷാ കമ്മീഷണർ ട്രയൽ അലോട്ട്മെന്റ് നടത്തി വിവരം വെബ്സൈറ്റിൽ പ്രസിദ്ധപ്പെടുത്തുന്നതാണ്. ട്രയൽ അലോട്ട്മെന്റ് വഴി ലഭിച്ചതായിട്ടുള്ള കോഴ്സോ, കോളേജോ അപേക്ഷാർത്ഥിക്ക് ലഭിക്കുമെന്ന് ഇത് അർത്ഥമാക്കുന്നില്ല.

**11.6 ഓപ്ഷൻ പ്രോസസ്സ് ചെയ്യുന്നതും അലോട്ട്മെന്റും**

**11.6.1 അലോട്ട്മെന്റ് ഷെഡ്യൂൾ:** ഓപ്ഷൻ രജിസ്റ്റർ ചെയ്യുവാനുള്ള സമയ പരിധി കഴിഞ്ഞയുടൻ ഓപ്ഷനുകൾ പ്രോസസ്സ് ചെയ്ത് അലോട്ട്മെന്റ് [www.cce.kerala.gov.in](http://www.cce.kerala.gov.in) എന്ന വെബ്സൈറ്റിൽ പ്രസിദ്ധീകരിക്കുന്നതാണ്. അലോട്ട്മെന്റ് മെമ്മോയിൽ വിദ്യാർത്ഥിയുടെ പേര്, അലോട്ട് ചെയ്ത കോഴ്സ്, കോളേജ്, അടയ്ക്കേണ്ട ഫീസ് എന്നിവയുടെ വിവരങ്ങൾ ഉണ്ടായിരിക്കും.

ഇതു സംബന്ധിച്ച വിജ്ഞാപനം പ്രവേശന പരീക്ഷാ കമ്മീഷണർ യഥാസമയം പുറപ്പെടുവിക്കുന്നതാണ്.

**11.6.2 ഫീസ് ഒടുക്കുന്ന വിധം:** അലോട്ട്മെന്റ് ലഭിക്കുന്നവർ നിശ്ചിത ഫീസ് ഓൺലൈനായോ, കേരളത്തിലെ നിശ്ചയിച്ചിട്ടുള്ള പോസ്റ്റ് ഓഫീസ് ശാഖകളിലോ നിശ്ചിത സമയത്തിനുള്ളിൽ ഒടുക്കേണ്ടതാണ്. ഫീസ് ഒടുക്കുമ്പോൾ അതിനുള്ള രസീത് ഓൺലൈൻ പേയ്മെന്റ് പേജിൽ നിന്നും/ബാങ്കിൽ നിന്നും ലഭിക്കുന്നതാണ്. \*\*\*

**11.6.4 ഓൺലൈൻ ഓപ്ഷൻ കൺഫർമേഷൻ:** ആദ്യ അലോട്ട്മെന്റിനെ തുടർന്നുള്ള ഓരോ അലോട്ട്മെന്റിലും വിദ്യാർത്ഥികളുടെ നിലവിലുള്ള ഹയർ ഓപ്ഷനുകൾ പരിഗണിക്കപ്പെടണമെന്നുണ്ടെങ്കിൽ ഓരോ വിദ്യാർത്ഥിയും അവരുടെ ഓപ്ഷൻ രജിസ്ട്രേഷൻ പേജിൽ ലഭ്യമായ 'confirm' ബട്ടൺ ക്ലിക്ക് ചെയ്ത് ഓൺലൈൻ ഓപ്ഷൻ കൺഫർമേഷൻ നടത്തേണ്ടതാണ്. ഓൺലൈൻ ഓപ്ഷൻ കൺഫർമേഷനെ തുടർന്ന് വിദ്യാർത്ഥികൾക്ക് അവരുടെ ഹയർ ഓപ്ഷനുകൾ പുനഃക്രമീകരിക്കുന്നതിനും ആവശ്യമില്ലാത്തവ റദ്ദ് ചെയ്യുന്നതിനും സൗകര്യമുണ്ടായിരിക്കുന്നതാണ്. ഓൺലൈൻ ഓപ്ഷൻ കൺഫർമേഷൻ നടത്താത്ത വിദ്യാർത്ഥികളുടെ ബന്ധപ്പെട്ട അലോട്ട്മെന്റിൽ പരിഗണിക്കപ്പെടുന്ന കോഴ്സുകളിലെ ഹയർ ഓപ്ഷനുകൾ റദ്ദാകുന്നതാണ്. ഒരിക്കൽ റദ്ദാക്കപ്പെടുന്ന ഹയർ ഓപ്ഷനുകൾ പിന്നീടുള്ള ഘട്ടങ്ങളിൽ ലഭ്യമാകുന്നതല്ല. എന്നാൽ നിലവിലുള്ള അലോട്ട്മെന്റ് റദ്ദാക്കപ്പെടുന്നതല്ല. \*\*\*

- 11.6.8** (i) ബഹു. സുപ്രീംകോടതി നിശ്ചയിച്ചിട്ടുള്ള ഷെഡ്യൂൾ പ്രകാരം മെഡിക്കൽ/ഡന്റൽ കോഴ്സുകളിലേക്ക് അതത് വർഷം ആഗസ്റ്റ് 31-നു ശേഷം വിദ്യാർത്ഥികളെ പ്രവേശിപ്പിക്കാൻ പാടില്ല. ആയതിനാൽ 2020-21 അദ്ധ്യയന വർഷത്തിൽ എം.ബി.ബി.എസ്/ബി.ഡി.എസ് കോഴ്സുകളിലേക്ക് 2020 ആഗസ്റ്റ് 31-നു ശേഷം അലോട്ട്മെന്റ് ഉണ്ടായിരിക്കുന്നതല്ല.
- (ii) 2020-21 അദ്ധ്യയന വർഷത്തിൽ ആയുർവ്വേദ, ഹോമിയോ, സിദ്ധ, യുനാനി കോഴ്സുകളിലേയ്ക്കുള്ള അലോട്ട്മെന്റ് 2020 സെപ്റ്റംബർ 30-നു ശേഷം ഉണ്ടായിരിക്കുന്നതല്ല.
- (iii) 2012-ലെ സിവിൽ അപ്പീൽ നമ്പർ 9047, 9048 എന്നിവയിന്മേൽ ബഹു.സുപ്രീംകോടതി 13.12.2012-നു പുറപ്പെടുവിച്ച ഉത്തരവ് അനുസരിച്ച് എല്ലാ വർഷവും ആഗസ്റ്റ് 15-നു മുൻപ് എഞ്ചിനീയറിംഗ് കോഴ്സുകളിലേയ്ക്കുള്ള പ്രവേശന നടപടികൾ പൂർത്തീകരിച്ചിരിക്കേണ്ടതാണ്. ആയതിനാൽ എഞ്ചിനീയറിംഗ് കോഴ്സുകളിലേയ്ക്ക് 2020 ആഗസ്റ്റ് 15-ന് ശേഷം അലോട്ട്മെന്റ് ഉണ്ടായിരിക്കുന്നതല്ല. അതുപോലെ ബി.ഫാം കോഴ്സിലേയ്ക്ക് 2020 ആഗസ്റ്റ് 15-ന് ശേഷം അലോട്ട്മെന്റ് ഉണ്ടായിരിക്കുന്നതല്ല.
- (iv) എഞ്ചിനീയറിംഗ് കോഴ്സ് വിദ്യാർത്ഥികൾ അവർക്ക് അനുവദിച്ച കോളേജുകളിൽ മൂന്നാം ഘട്ട അലോട്ട്മെന്റിനുശേഷം നിർബന്ധമായും അഡ്മിഷൻ നേടേണ്ടതാണ്.

**11.6.9 മോപ്പ്-അപ്പ് കൗൺസിലിംഗ്:** കേന്ദ്രീകൃത ഓൺലൈൻ അലോട്ട്മെന്റ് പ്രക്രിയ അവസാനിച്ച ശേഷം ഒഴിവ് വരുന്ന സീറ്റുകളിലേക്ക് ഒരു മോപ്പ്-അപ്പ് കൗൺസിലിംഗ് നടത്തുന്നതാണ്. അതിലേയ്ക്കായി അതത് റാങ്ക് ലിസ്റ്റുകളിൽ ഉൾപ്പെട്ട യോഗ്യത നേടിയ എല്ലാ വിദ്യാർത്ഥികൾക്കും പങ്കെടുക്കാവുന്നതാണ്. മോപ്പ്-അപ്പ് കൗൺസിലിംഗിന് പങ്കെടുക്കുന്നതിനുള്ള യോഗ്യത ബന്ധപ്പെട്ട സർക്കാർ ഉത്തരവുകളിലെ വ്യവസ്ഥകൾക്കും ബഹുമാനപ്പെട്ട കോടതികളുടെയും ബന്ധപ്പെട്ട കേന്ദ്ര കൗൺസിലുകളുടെയും ഉത്തരവുകൾക്കും വിധേയമായിരിക്കും. എഞ്ചിനീയറിംഗ് കോഴ്സുകളുടെ ലിസ്റ്റ് അനുബന്ധം II(I)(b)-ൽ കൊടുത്തിട്ടുണ്ട്. മോപ്പ്-അപ്പ് കൗൺസിലിംഗ് സംബന്ധിച്ച വിജ്ഞാപനം പുറപ്പെടുവിക്കുന്നതിന് പ്രവേശന പരീക്ഷാ കമ്മീഷണറെ ചുമതലപ്പെടുത്തിയിട്ടുണ്ട്. മോപ്പ്-അപ്പ് കൗൺസിലിംഗ് സംബന്ധിച്ച വിശദമായ വിജ്ഞാപനം പ്രവേശന പരീക്ഷാ കമ്മീഷണർ പ്രസിദ്ധീകരിക്കുന്നതാണ്. \*\*\*

**11.7.1 അഡ്മിഷൻ സമയത്ത് ഹാജരാക്കേണ്ട രേഖകൾ:**

- ബന്ധപ്പെട്ട പ്രവേശന പരീക്ഷയുടെ അഡ്മിറ്റ് കാർഡ്.
- ജനനത്തീയതി തെളിയിക്കാനുള്ള അസ്സൽ രേഖ.
- വിടുതൽ സർട്ടിഫിക്കറ്റ് (TC), സ്വഭാവ സർട്ടിഫിക്കറ്റ്.
- യോഗ്യതാ പരീക്ഷയുടെ മാർക്ക് ലിസ്റ്റ്.

- e) കേരളത്തിനു പുറത്തു നിന്നു CBSE, CISCE എന്നിവയല്ലാത്ത വിദ്യാഭ്യാസ യോഗ്യത നേടിയ അപേക്ഷകർ കേരളത്തിലെ ഏതെങ്കിലുമൊരു സർവ്വകലാശാലയിൽ നിന്നു നേടിയ തത്തുല്യയോഗ്യതയുടെയോ അംഗീകാരത്തിന്റെയോ സർട്ടിഫിക്കറ്റുകൾ
- f) മൈഗ്രേഷൻ സർട്ടിഫിക്കറ്റ് (ബാധകമെങ്കിൽ)
- g) ശാരീരിക ക്ഷമത തെളിയിക്കുന്ന സർട്ടിഫിക്കറ്റ് നിശ്ചിത ഫോറത്തിൽ (ബാധകമെങ്കിൽ).
- h) ഫീസ് അടച്ച രസീത്.
- i) KEAM 2020 ഡാറ്റാ ഷീറ്റ്.
- j) അലോട്ട്മെന്റ് മെമ്മോ.
- k) അലോട്ട്മെന്റ് വിജ്ഞാപനത്തിൽ സൂചിപ്പിച്ചിട്ടുള്ള മറ്റേതെങ്കിലും രേഖകൾ.
- l) ഓൺലൈൻ അപേക്ഷയോടൊപ്പം അപ്ലോഡ് ചെയ്ത രേഖകൾ/സർട്ടിഫിക്കറ്റ്
- m) കോഴ്സുകൾക്ക് നിശ്ചയിച്ചിട്ടുള്ള ഫീസ്/ബാക്കി തുക. \*\*\*

വിദ്യാർത്ഥിയുടെ പാസ്സ്പോർട്ട് അഡ്മിഷൻ സമയത്ത് വിദ്യാർത്ഥി സ്ഥാപനത്തിൽ നൽകാൻ പാടില്ല.

**11.8 സീറ്റുകളുടെ വിതരണവും, കോഴ്സിന്റെയും കോളേജിന്റെയും തെരഞ്ഞെടുപ്പും അലോട്ട്മെന്റും:**

സർക്കാർ/എയ്ഡഡ് കോളേജുകളിൽ പ്രവേശനത്തിനും മാൻഡേറ്ററി സീറ്റുകളുടെ അലോട്ട്മെന്റിനും സംസ്ഥാന വ്യാപകമായ ഒരു തെരഞ്ഞെടുപ്പു രീതിയാണ് അവലംബിക്കുന്നത്. അതനുസരിച്ച് ഒരു പ്രത്യേക കോഴ്സിന് സംസ്ഥാനത്തെ എല്ലാ സർക്കാർ/എയ്ഡഡ് കോളേജുകളിലും ആകെയുള്ള ഗവൺമെന്റ് സീറ്റുകളുടെ എണ്ണം കണക്കാക്കും. അതിനെ ക്ലോസ് 4.1.5-ൽ പറയുന്ന നിർദ്ദേശാനുസൃത സംവരണ സിദ്ധാന്തപ്രകാരം സംസ്ഥാന വ്യാപകമായി വിവിധ കോഴ്സുകളിലേക്ക് സീറ്റ് വിതരണം ചെയ്യും. ഇത്തരത്തിൽ സംസ്ഥാന വ്യാപകമായി വിതരണം നടത്തുമ്പോൾ, സംവരണതത്വങ്ങളനുസരിച്ചുള്ള ഓരോ കോളേജിലേയും ഓരോ കോഴ്സിനുമുള്ള സീറ്റുകൾ സംരക്ഷിക്കപ്പെടുന്നതാണ്. അപേക്ഷകന്റെ റാങ്കും സീറ്റ് ലഭ്യതയും അടിസ്ഥാനമാക്കിയാണ് ഏതെങ്കിലും കോഴ്സിലേക്ക്/കോളേജിലേക്ക് വിദ്യാർത്ഥിയെ അലോട്ട് ചെയ്യുന്നത്. മാൻഡേറ്ററി സീറ്റുകളിലെ പ്രവേശനം നടത്തുന്നതിനുള്ള നടപടി ക്രമം 07.10.1998-ലെ G.O.(MS)No.122/98/H.Edn, പ്രകാരം അംഗീകരിച്ചിട്ടുള്ളതാണ്. പ്രസ്തുത ഗവൺമെന്റ് ഉത്തരവനുസരിച്ച്, സ്വാഭാവികമായും ഓപ്പൺ മെരിറ്റ് ലിസ്റ്റിൽ വരാനിടയുള്ള സംവരണം വിഭാഗത്തിൽപ്പെട്ട അപേക്ഷകനെ അയാളുടെ ഇഷ്ടാനുസരണമുള്ള കോളേജിലേക്ക് അലോട്ട് ചെയ്യാം. പക്ഷേ, അയാൾ സംവരണ ക്വാട്ടയിലുൾപ്പെട്ട അപേക്ഷകനായി പരിഗണിക്കപ്പെടുകയാണെങ്കിൽ ആ കോളേജിൽ അയാൾക്ക് പ്രവേശനത്തിന് അർഹതയുണ്ടായിരിക്കണം. മെരിറ്റിന്റെ അടിസ്ഥാനത്തിൽ പ്രവേശനം കിട്ടാൻ അർഹതയുള്ള സംവരണ വിഭാഗത്തിലുൾപ്പെട്ട ഒരപേക്ഷകന് സംവരണ വിഭാഗത്തിനു വേണ്ടി ഒരു നിശ്ചിത എണ്ണം സീറ്റുകൾ നീക്കിവച്ചിട്ടുള്ള കോളേജുകളിൽ പ്രവേശനം നേടാൻ അവകാശമുണ്ടെങ്കിലും, സംവരണത്തിന്റെ ശതമാനം കണക്കാക്കുമ്പോൾ അയാളെ സംവരണവിഭാഗത്തിൽപ്പെടുന്നവനായല്ല, പൊതുവിഭാഗത്തിലെ അപേക്ഷകനായാണ് പരിഗണിക്കുക. വികലാംഗ വിഭാഗം, പ്രത്യേക സംവരണം എന്നിവയിലെ സീറ്റ് അലോട്ട്മെന്റിന് ഈ തത്വം ബാധകമായിരിക്കില്ല. പ്രോസ്പെക്ടസ് വ്യവസ്ഥയനുസരിച്ച്, അനുവദിക്കപ്പെട്ട സീറ്റുകൾ നിശ്ചിത കോളേജിൽ മാത്രമേ അനുവദിക്കുകയുള്ളൂ. ഓരോ കോളേജിലും ഓരോ കോഴ്സിനുമുള്ള സീറ്റുകളുടെ എണ്ണമനുസരിച്ചാണ് വിദ്യാർത്ഥികളെ അലോട്ട് ചെയ്യുന്നത്. പക്ഷേ മുകളിൽ സൂചിപ്പിച്ച തെരഞ്ഞെടുപ്പു തത്വത്തിന്റെ അടിസ്ഥാനത്തിൽ ചില കോളേജുകളിൽ അലോട്ട്മെന്റിനുള്ള സീറ്റുകളുടെ വിതരണത്തിൽ മാറ്റം വരാം. \*\*\*

**12.2.4 ലികിഡേറ്റഡ് ഡാമേജസ്**

- a) പഠനം ഇടയ്ക്കു വച്ച് നിർത്തി പോകുന്ന വിദ്യാർത്ഥികളിൽ നിന്നും ലികിഡേറ്റഡ് ഡാമേജസ് ഈടാക്കുന്നത് സംബന്ധിച്ച്.

- (i) AICTE അംഗീകൃത കോഴ്സുകൾക്ക് (എഞ്ചിനീയറിംഗ് & ഫാർമസി): AICTE അംഗീകാരമുള്ള കോഴ്സുകളിൽ പ്രവേശനം നേടിയ വിദ്യാർത്ഥികൾ അതേ അദ്ധ്യയന വർഷത്തിൽ പ്രവേശന നടപടികൾ പൂർത്തിയാക്കുന്നില്ലെങ്കിൽ, മറ്റു കോഴ്സ്/കോളേജുകളിൽ ചേരാനായോ മറ്റാവശ്യങ്ങൾക്കായോ ഇടയ്ക്ക് വച്ച് പഠനം നിർത്തിയാൽ ഒടുക്കിയ ഫീസ് തിരികെ നൽകുന്നത്

സംബന്ധിച്ച് AICTE നൽകിയിട്ടുള്ള മാർഗ്ഗനിർദ്ദേശങ്ങൾ ഒഴികെ വിദ്യാർത്ഥികളിൽ നിന്നും ലികിഡേറ്റഡ് ഡാമേജസ് ഈടാക്കാൻ പാടുള്ളതല്ല. പ്രോസ്പെക്ടസ് ക്ലോസ് 12.2.2 (a) കാണുക.

**(ii) AICTE അംഗീകൃത കോഴ്സുകൾ ഒഴികെയുള്ള മറ്റ് കോഴ്സുകൾക്ക്:**

(1) എം.ബി.ബി.എസ്/ബി.ഡി.എസ് കോഴ്സുകൾക്ക്: സർക്കാർ/എയ്ഡഡ്/സർക്കാർ നിയന്ത്രിത/സ്വകാര്യ സ്വാശ്രയ മെഡിക്കൽ/ദന്തൽ കോളേജുകളിൽ MBBS/BDS കോഴ്സുകൾക്ക് സർക്കാർ സീറ്റിൽ പ്രവേശനം നേടിയ വിദ്യാർത്ഥികൾ, അതേ അധ്യയന വർഷത്തിൽ പ്രവേശന നടപടികൾ പൂർത്തിയായതിനുശേഷം, മറ്റു കോഴ്സ്/കോളേജുകളിൽ ചേരാനായോ മറ്റാവശ്യങ്ങൾക്കായോ ഇടയ്ക്ക് വച്ച് പഠനം നിർത്തിയാൽ MBBS കോഴ്സിന് 10,00,000/- (പത്ത് ലക്ഷം) രൂപയും, BDS കോഴ്സിന് 5,00,000/- (അഞ്ച് ലക്ഷം) രൂപയും, ലികിഡേറ്റഡ് ഡാമേജസ് ആയി നൽകാൻ ബാധ്യസ്ഥരാണ്. ഈ നിബന്ധനയിൽ നിന്നും വാർഷിക കുടുംബ വരുമാനം 75,000/- രൂപയിൽ താഴെയുള്ള കേരളീയരായ വിദ്യാർത്ഥികൾ, സാമുദായിക സംവരണത്തിന് അർഹതയുള്ളവർ, തുടങ്ങി ആരെയും ഒഴിവാക്കിയിട്ടില്ല. കൂടാതെ അത്തരം വിദ്യാർത്ഥികളെ പ്രവേശന പരീക്ഷാ കമ്മീഷണർ നടത്തുന്ന അലോട്ട്മെന്റ് നടപടികളിൽ തുടർന്നുള്ള രണ്ട് വർഷത്തേക്ക് ഉൾപ്പെടുത്തുന്നതുമല്ല. പിഴ ഒടുക്കുന്നതിൽ വീഴ്ച വരുത്തുന്നവരിൽ നിന്നും റവന്യൂറിക്കവറി നിയമപ്രകാരം പിഴ ഈടാക്കുന്നതായിരിക്കും. ഈ കോഴ്സുകളിൽ പ്രവേശനം നേടുന്ന വിദ്യാർത്ഥികൾ പ്രവേശന സമയത്ത് ലികിഡേറ്റഡ് ഡാമേജസ് സംബന്ധിച്ച അനക്സർ XXV പ്രകാരമുള്ള നിശ്ചിത ഫോർമാറ്റിലുള്ള ബോണ്ട് കൂടി നൽകേണ്ടതാണ്.

(2) ശേഷിക്കുന്ന മറ്റ് കോഴ്സുകൾക്ക് : സർക്കാർ/എയ്ഡഡ്/സർക്കാർ നിയന്ത്രിത/സ്വകാര്യ സ്വാശ്രയ കോളേജുകളിൽ പ്രവേശന പരീക്ഷാ കമ്മീഷണറുടെ നിർദ്ദേശപ്രകാരമുള്ള അവസാന ഘട്ട അലോട്ട്മെന്റിന് ശേഷം അതേ അധ്യയന വർഷത്തിൽ മറ്റു കോഴ്സ്/കോളേജുകളിൽ ചേരാനായോ മറ്റാവശ്യങ്ങൾക്കായോ ഇടയ്ക്ക് വച്ച് പഠനം നിർത്തിയാൽ അത്തരം വിദ്യാർത്ഥികൾ 75,000/- രൂപ ലികിഡേറ്റഡ് ഡാമേജസ് ആയി നൽകാൻ ബാധ്യസ്ഥരാണ്. ലികിഡേറ്റഡ് ഡാമേജസ് നൽകിയാൽ മാത്രമേ മേൽപറഞ്ഞ വിദ്യാർത്ഥികൾക്ക് ബന്ധപ്പെട്ട അധികാരികളിൽ നിന്ന് വിടുതൽ സർട്ടിഫിക്കറ്റ് ലഭിക്കുകയുള്ളൂ. ഈ നിയമത്തിൽ നിന്നും പട്ടികജാതി/പട്ടികവർഗ്ഗ/മറ്റു വിഭാഗം വിദ്യാർത്ഥികളെയും 75,000/- രൂപയിൽ താഴെ വാർഷിക വരുമാനമുള്ള, 2020-ലെ അപേക്ഷയിൽ ഓൺലൈനായി വരുമാന സർട്ടിഫിക്കറ്റ് അപ്ലോഡ് ചെയ്തിട്ടുള്ള കേരളീയരായ വിദ്യാർത്ഥികളെയും യൂണിവേഴ്സിറ്റി നടപടിക്രമമനുസരിച്ച്, ഒരു സ്ഥാപനത്തിൽ നിന്നും മറ്റൊരു സ്ഥാപനത്തിലേക്ക് മാറിപ്പോകുന്ന വിദ്യാർത്ഥികളെയും സർക്കാർ/മാനേജ്മെന്റ് സീറ്റുകളിൽ പ്രവേശനം നേടിയ ശേഷം നാഷണൽ ഡിഫൻസ് അക്കാഡമി/നേവൽ അക്കാഡമി/മറ്റു ഡിഫൻസ് ഇൻസ്റ്റിറ്റ്യൂഷൻസ് എന്നീ സ്ഥാപനങ്ങളിൽ ചേരുന്നതിന് വേണ്ടി കോഴ്സിന്റെ ഏതെങ്കിലും ഘട്ടത്തിൽ പഠനം ഇടക്കു വച്ച് നിർത്തിപോകുന്ന വിദ്യാർത്ഥികളെയും ഒഴിവാക്കിയിട്ടുണ്ട്. ഈ വിദ്യാർത്ഥികൾ ലികിഡേറ്റഡ് ഡാമേജസ് അടയ്ക്കേണ്ടതില്ല.

**കുറിപ്പ് :** ലികിഡേറ്റഡ് ഡാമേജസ് അടയ്ക്കാൻ ബാധ്യതയുള്ള വിദ്യാർത്ഥികൾ പ്രവേശന സമയത്ത് ലികിഡേറ്റഡ് ഡാമേജസ് സംബന്ധിച്ച അനക്സർ XXV പ്രകാരമുള്ള നിശ്ചിത ഫോർമാറ്റിലുള്ള ബോണ്ട് കൂടി നൽകേണ്ടതാണ്.

**b) ആദ്യ അധ്യയന വർഷത്തിനു ശേഷം ഏതെങ്കിലും കോഴ്സിൽ നിന്നും പഠനം നിർത്തിപ്പോകുകയാണെങ്കിൽ താഴെ പറയുന്ന രീതിയിൽ ലികിഡേറ്റഡ് ഡാമേജ് നൽകേണ്ടതാണ്:**

(i) AICTE അംഗീകൃത കോഴ്സുകളിൽ (എഞ്ചിനീയറിംഗ് & ഫാർമസി) പ്രവേശനം നേടിയ വിദ്യാർത്ഥികൾ കോഴ്സിൽ നിന്നും പഠനം നിർത്തി പോകുകയാണെങ്കിൽ ഒടുക്കിയ ഫീസ് തിരികെ നൽകുന്നത് സംബന്ധിച്ച് AICTE നൽകിയിട്ടുള്ള മാർഗ്ഗനിർദ്ദേശങ്ങൾ ഒഴികെ വിദ്യാർത്ഥികളിൽ നിന്നും ലികിഡേറ്റഡ് ഡാമേജസ് ഈടാക്കാൻ പാടുള്ളതല്ല. പ്രോസ്പെക്ടസ് ക്ലോസ് 12.2.2 (b) കാണുക.

(ii) AICTE അംഗീകൃത കോഴ്സുകൾ ഒഴികെയുള്ള മറ്റ് കോഴ്സുകളിൽ പ്രവേശനം നേടിയ വിദ്യാർത്ഥികൾ ക്ലോസ് 12.2.4 [a(ii)(1) & (2)] പ്രകാരമുള്ള തുകയോ അല്ലെങ്കിൽ ശേഷിക്കുന്ന വർഷങ്ങളിലെ ഫീസോ, ഏതാണോ കൂടുതൽ ആ തുക ലികിഡേറ്റഡ് ഡാമേജസ് ആയി നൽകേണ്ടതാണ്. ഈ നിബന്ധനയിൽ നിന്നും വാർഷിക കുടുംബ വരുമാനം 75,000/- രൂപയിൽ താഴെയുള്ള കേരളീയരായ വിദ്യാർത്ഥികൾ, സാമുദായിക സംവരണത്തിന് അർഹതയുള്ളവർ, തുടങ്ങി ആരെയും ഒഴിവാക്കിയിട്ടില്ല.

c) അന്തിമഘട്ട അലോട്ട്മെന്റിൽ അനാവശ്യമായി ഓപ്ഷൻ ഫയൽ ചെയ്യുന്നതിനും നിലനിർത്തുന്നതിനും താഴെ പറയുന്ന രീതിയിൽ പിഴ ഈടാക്കുന്നതാണ്:

- (i) AICTE അംഗീകൃത കോഴ്സുകളിൽ (എഞ്ചിനീയറിംഗ് & ഫാർമസി) അനാവശ്യമായി ഓപ്ഷൻ ഫയൽ ചെയ്യുന്ന/നിലനിർത്തുന്ന വിദ്യാർത്ഥികൾക്ക്, പ്രവേശന പരീക്ഷാ കമ്മീഷണറുടെ അന്തിമഘട്ട അലോട്ട്മെന്റ് പ്രകാരം ഏതെങ്കിലും കോഴ്സ്/കോളേജിൽ അലോട്ട്മെന്റ് ലഭിക്കുകയും എന്നാൽ പ്രവേശനം നേടാത്തതു കാരണം സർക്കാർ സീറ്റ്/പ്രവേശന പരീക്ഷാ കമ്മീഷണർ അലോട്ട്മെന്റ് നടത്തുന്ന മാനേജ്മെന്റ് സീറ്റ് നഷ്ടപ്പെടുത്തുകയും, പ്രസ്തുത സീറ്റ് ക്ലാസ് തുടങ്ങിയതിനുശേഷവും നികത്താതിരിക്കുകയും ചെയ്യുന്ന പക്ഷം അത്തരം വിദ്യാർത്ഥികൾക്ക് പ്രവേശന പരീക്ഷാ കമ്മീഷണർക്ക് അടച്ച തുക തിരികെ നൽകുന്നതല്ല.
- (ii) AICTE അംഗീകൃത കോഴ്സുകൾ ഒഴികെയുള്ള മറ്റ് കോഴ്സുകളിൽ അനാവശ്യമായി ഓപ്ഷൻ ഫയൽ ചെയ്യുന്ന/നിലനിർത്തുന്ന വിദ്യാർത്ഥികൾ പ്രവേശന പരീക്ഷാ കമ്മീഷണറുടെ അന്തിമഘട്ട അലോട്ട്മെന്റ് പ്രകാരം ഏതെങ്കിലും കോഴ്സ്/കോളേജുകളിൽ അലോട്ട്മെന്റ് ലഭിക്കുകയും എന്നാൽ പ്രവേശനം നേടാത്തതുകാരണം സർക്കാർ സീറ്റ്/പ്രവേശന പരീക്ഷാ കമ്മീഷണർ അലോട്ട്മെന്റ് നടത്തുന്ന മാനേജ്മെന്റ് സീറ്റ് നഷ്ടപ്പെടുത്തുകയും ചെയ്യുന്ന പക്ഷം പിഴ ഒടുക്കാൻ ബാധ്യസ്ഥരായിരിക്കും. ഇത്തരം വിദ്യാർത്ഥികൾ MBBS കോഴ്സിന്റെ സീറ്റുകൾ നഷ്ടപ്പെടുത്തിയാൽ 10 (പത്ത്) ലക്ഷം രൂപയും, BDS കോഴ്സിന്റെ സീറ്റുകൾ നഷ്ടപ്പെടുത്തിയാൽ 5 (അഞ്ച്) ലക്ഷം രൂപയും മറ്റ് കോഴ്സുകളുടെ സീറ്റുകൾ നഷ്ടപ്പെടുത്തിയാൽ 50,000/- രൂപ ആയിരിക്കും പിഴ. ഈ നിബന്ധനയിൽ നിന്നും വാർഷിക കുടുംബ വരുമാനത്തിന്റേയോ സാമൂദായിക സംവരണത്തിന്റേയോ അടിസ്ഥാനത്തിൽ ആരെയും ഒഴിവാക്കിയിട്ടില്ല. കൂടാതെ, ഈ വിദ്യാർത്ഥികളുടെ പരീക്ഷാർത്ഥിത്വവും റദ്ദ് ചെയ്യുന്നതായിരിക്കും. പിഴ ഒടുക്കുന്നതിൽ വീഴ്ച വരുത്തുന്നതിൽ നിന്നും റവന്യൂ റിക്കവറി നിയമപ്രകാരം പിഴ ഈടാക്കുന്നതായിരിക്കും. കൂടാതെ അത്തരം വിദ്യാർത്ഥികളെ പ്രവേശന പരീക്ഷാ കമ്മീഷണർ നടത്തുന്ന പ്രവേശന പരീക്ഷയിൽ തുടർന്നുള്ള രണ്ടു വർഷത്തേക്ക് ഉൾപ്പെടുത്തുന്നതുമല്ല.

**അനുബന്ധം - XXI**  
**കേന്ദ്രീകൃത അലോട്ട്മെന്റ്**  
**(see Clause 11)**  
**ഓപ്ഷൻ രജിസ്റ്റർ ചെയ്യുവാനുള്ള നടപടി ക്രമങ്ങൾ**  
**പ്രൊഫഷണൽ കോഴ്സ് പ്രവേശനം 2020: സീറ്റ് അലോട്ട്മെന്റ് നടപടി ക്രമം**

പ്രവേശന പരീക്ഷാ കമ്മീഷണർ തയ്യാറാക്കുന്ന റാങ്ക് ലിസ്റ്റുകളുടെ അടിസ്ഥാനത്തിൽ വിവിധ കോഴ്സുകളിലേക്ക് ഒരു കേന്ദ്രീകൃത ഓൺലൈൻ അലോട്ട്മെന്റ് നടത്തുന്നതായിരിക്കും. ഇന്റർനെറ്റ് സൗകര്യം ഉപയോഗിച്ച് വിദ്യാർത്ഥികളുടെ സൗകര്യർത്ഥം ഓപ്ഷനുകൾ സ്വീകരിച്ച് അലോട്ട്മെന്റ് നൽകുന്ന സംവിധാനമാണ് ഇത്. [www.cce.kerala.gov.in](http://www.cce.kerala.gov.in) എന്ന വെബ്സൈറ്റ് വഴി ഓപ്ഷൻ സമർപ്പിക്കുന്ന നടപടിയാണ് ഈ സംവിധാനത്തിലെ ആദ്യഘട്ടം. റാങ്ക് ലിസ്റ്റിലുള്ള വിദ്യാർത്ഥി ആ വെബ്സൈറ്റിലേക്ക് ആദ്യം കടക്കേണ്ടതുണ്ട്. ഇതിനായി ഇന്റർനെറ്റ് സൗകര്യം ഉണ്ടായിരിക്കേണ്ടതാണ്. വെബ്സൈറ്റിൽ കയറുമ്പോൾ കാണുന്ന പേജിലെ **KEAM 2020-Candidate Portal** എന്ന ലിങ്ക് വഴി ആപ്ലിക്കേഷൻ നമ്പർ, പാസ് വേഡ് എന്നിവ നൽകി **Candidate Portal-** ൽ കടന്ന് അവിടെ നിന്ന് '**Option Registration**' എന്ന ലിങ്ക് വഴി **Option Registration Page-**ലേക്ക് കടക്കണം. വിദ്യാർത്ഥിയെ സംബന്ധിക്കുന്ന ഈ മൂന്നു വിവരങ്ങളും കൃത്യമായി നൽകിയെങ്കിൽ മാത്രമേ **Option Registration Page-**ൽ കടന്ന് ഓപ്ഷൻ രജിസ്റ്റർ ചെയ്യാൻ സാധിക്കൂ.

പാസ് വേർഡ് സുരക്ഷിതമായി സൂക്ഷിക്കേണ്ടത് അപേക്ഷകന്റെ ഉത്തരവാദിത്തമാണ്. അവ സുഹൃത്തുക്കൾക്കോ മറ്റുള്ളവർക്കോ കൈമാറിയാൽ അവർ അത് ദുരുപയോഗപ്പെടുത്തി അപേക്ഷകന്റെ പേജിൽ കടന്ന് ഓപ്ഷനുകൾ, റദ്ദാക്കുവാനോ, മാറ്റുവാനോ സാധ്യതയുണ്ട്. ഇക്കാരണങ്ങളാൽ പാസ് വേർഡ് എത്രയും സുരക്ഷിതമായി സൂക്ഷിക്കുവാൻ അപേക്ഷകൻ ബാധ്യസ്ഥനാണ്. ഏതെങ്കിലും കാരണവശാൽ അപേക്ഷകന്റെ പിഴവ് മൂലം ഇവ മറ്റുള്ളവർക്ക് ലഭിക്കുകയും മറ്റുള്ളവർ ദുരുപയോഗം ചെയ്യുകയുമാണെങ്കിൽ പ്രവേശന പരീക്ഷാ കമ്മീഷണറോ സർക്കാരോ അതിന് ഉത്തരവാദിയായിരിക്കുകയില്ല. പാസ് വേർഡ് നൽകിയ ശേഷം ഓപ്ഷനുകൾ രേഖപ്പെടുത്താനുള്ള നിർദ്ദേശങ്ങൾ വിദ്യാർത്ഥിയുടെ മുന്നിൽ തെളിയുന്നതാണ്.

ഓപ്ഷനുകൾ രേഖപ്പെടുത്താനുള്ള സംവിധാനത്തിൽ കോഴ്സ് അനുസരിച്ചുള്ള ഓപ്ഷനുകൾ വിദ്യാർത്ഥിയുടെ മുന്നിൽ തെളിയുന്നു. ഓരോ ഓപ്ഷനിലും വിദ്യാർത്ഥിയുടെ താല്പര്യക്രമം രേഖപ്പെടുത്താൻ സൗകര്യം ലഭിക്കും. വിവിധ കോഴ്സുകൾ ലഭ്യമായിട്ടുള്ള കോളേജുകളുടെ ലിസ്റ്റ് വിദ്യാർത്ഥിക്ക് മുന്നിൽ തെളിയുന്നു. അതിൽ താല്പര്യമനുസരിച്ച് മുൻഗണനാക്രമം രേഖപ്പെടുത്താം. ഇത് എങ്ങനെ രേഖപ്പെടുത്തണം എന്ന് വ്യക്തമാക്കുന്ന വിശദാംശങ്ങൾ ബന്ധപ്പെട്ട പേജിൽ ലഭിക്കുന്നതാണ്. നിർദ്ദേശങ്ങൾ അനുസരിച്ച് ഓപ്ഷൻ ക്രമം രേഖപ്പെടുത്തേണ്ടതാണ്. ഒരു സ്ക്രീനിൽ മാത്രം ഓപ്ഷൻ രേഖപ്പെടുത്താൻ അർഹതയുള്ള വിദ്യാർത്ഥിക്ക് ആ സ്ക്രീനിലെ ഓപ്ഷനുകൾ പേജിൽ ലഭ്യമാക്കുന്നതാണ്. ഒന്നിൽ കൂടുതൽ സ്ക്രീനിൽ ഓപ്ഷൻ സമർപ്പിക്കാൻ അർഹതയുള്ള വിദ്യാർത്ഥിക്ക് അർഹതയുള്ള എല്ലാ ഓപ്ഷനുകളും കാണാവുന്നതാണ്.

വെബ്സൈറ്റിൽ ഓപ്ഷൻ രേഖപ്പെടുത്തുന്നതിന് മൻപായി തന്റെ മുൻഗണനാക്രമം നിശ്ചയിക്കുന്നതിലേക്ക്, കോഴ്സുകളുടെയും, കോളേജുകളുടെയും കോഡുകൾ അടങ്ങിയ ലിസ്റ്റിന്റെ പ്രിന്റൗട്ട് സൈറ്റിൽ നിന്നെടുത്ത് മുൻഗണനാക്രമം അതിൽ രേഖപ്പെടുത്താവുന്നതാണ്. ഇതിന്റെ അടിസ്ഥാനത്തിൽ വിവരങ്ങൾ കമ്പ്യൂട്ടറിൽ രേഖപ്പെടുത്താം. വിദ്യാർത്ഥി രേഖപ്പെടുത്തുന്ന ഓപ്ഷന്റെ പ്രിന്റൗട്ടും വെബ്സൈറ്റിൽ നിന്ന് എടുക്കാം. അതിനുശേഷം വിദ്യാർത്ഥി നിർബന്ധമായും ഓപ്ഷൻ രജിസ്ട്രേഷൻ പേജിൽ നിന്നും ലോഗ് ഔട്ട് (Logout) ചെയ്യേണ്ടതാണ്.

ഓപ്ഷനുകൾ രേഖപ്പെടുത്താൻ നിശ്ചിത സമയപരിധി അനുവദിക്കുന്നതാണ്. ഈ കാലയളവിൽ വിദ്യാർത്ഥിക്ക് ഒരിക്കൽ രേഖപ്പെടുത്തിയ ഓപ്ഷനുകൾ മാറ്റാൻ അവസരം ലഭിക്കും. പുതിയവ ചേർക്കാനും ഇഷ്ടപ്പെടാത്തത് ഒഴിവാക്കാനും മുൻഗണനാക്രമം മാറ്റാനും ഈ കാലയളവിൽ അവസരമുണ്ടായിരിക്കും. പക്ഷേ ഓപ്ഷൻ സമർപ്പിക്കുന്നതിനുള്ള സമയ പരിധി കഴിഞ്ഞാൽ യാതൊരു മാറ്റവും അനുവദിക്കില്ല. പ്രവേശന സമയത്ത് വിദ്യാർത്ഥി, വിദ്യാഭ്യാസ യോഗ്യത നേടിയിരിക്കണം.

**ഓപ്ഷനുകൾ രജിസ്റ്റർ ചെയ്യുമ്പോൾ വിദ്യാർത്ഥികൾ ശ്രദ്ധിക്കേണ്ട ചില കാര്യങ്ങൾ:**

- (i) തനിക്ക് ലഭിച്ചിരിക്കുന്ന റാങ്കിന്റെ അടിസ്ഥാനത്തിൽ പ്രവേശനം ലഭിക്കുവാൻ സാധ്യതയുള്ള കോഴ്സുകളും കോളേജുകളും സംബന്ധിച്ച് മുൻവർഷത്തെ റാങ്ക് നില (**Last Rank Details**) പരിശോധിച്ച് ഒരു ധാരണ രൂപപ്പെടുത്തുക.
- (ii) അലോട്ട്മെന്റ് ലഭിച്ചാൽ സ്വീകരിക്കുമെന്നുറപ്പുള്ള കോഴ്സുകളിലേക്കും കോളേജുകളിലേക്കും മാത്രം ഓപ്ഷൻ നൽകുക.
- (iii) അലോട്ട്മെന്റ് ലഭിച്ചാൽ പ്രവേശനം എടുക്കുവാൻ താല്പര്യമില്ലാത്ത കോഴ്സുകളിലേക്കും കോളേജുകളിലേക്കും ഓപ്ഷൻ നൽകാതിരിക്കുക.

(iv) അലോട്ട്മെന്റിനു ശേഷം കോഴ്സുകളിലേക്ക് അലോട്ട്മെന്റ് ലഭിച്ച വിദ്യാർത്ഥികൾ, വിജ്ഞാപനം അനുസരിച്ചുള്ള സമയപരിധിക്കുള്ളിൽ ഫീസ് അടയ്ക്കേണ്ടതും അലോട്ട്മെന്റ് ലഭിച്ച കോളേജുകളിൽ നിർദ്ദേശാനുസരണം ഹാജരായി അഡ്മിഷൻ നേടേണ്ടതുമാണ്.

(v) പ്രവേശന പരീക്ഷാ കമ്മീഷണറുടെ വിജ്ഞാപനം അനുസരിച്ച്, അലോട്ട്മെന്റ് ലഭിച്ചതിനുശേഷം നിശ്ചിത സമയപരിധിക്കുള്ളിൽ ഫീസ് ഒടുക്കാതിരിക്കുകയോ, ഫീസ് ഒടുക്കിയതിനു ശേഷം കോളേജിൽ നിശ്ചിത സമയപരിധിക്കുള്ളിൽ അഡ്മിഷൻ നേടാതിരിക്കുകയോ ചെയ്യുന്ന വിദ്യാർത്ഥികളുടെ അലോട്ട്മെന്റ് നഷ്ടപ്പെടുന്നതും, ബന്ധപ്പെട്ട സ്ട്രീമിൽ നിലവിലുള്ള ഓപ്ഷനുകൾ റദ്ദാകുന്നതുമാണ്. ഒരിക്കൽ റദ്ദാകുന്ന ഓപ്ഷനുകൾ പിന്നീടുള്ള ഘട്ടങ്ങളിൽ ലഭ്യമാകുന്നതല്ല.

നിശ്ചിത സമയത്തിനുള്ളിൽ സമർപ്പിച്ച ഓപ്ഷനുകളുടെ അടിസ്ഥാനത്തിൽ അഡ്മിഷൻ വ്യവസ്ഥകളും സംവരണതത്വങ്ങളും പാലിച്ച് വിദ്യാർത്ഥികൾക്ക് അലോട്ട്മെന്റ് നൽകും. അലോട്ട്മെന്റ് ലഭിക്കുന്ന വിദ്യാർത്ഥി നിശ്ചിത സമയപരിധിക്കുള്ളിൽ തനിക്ക് ലഭിച്ച കോഴ്സിന് ബാധകമായ ഫീസ് ഓൺലൈനായോ, നിശ്ചിത ബാങ്ക് ശാഖയിലോ (ലിസ്റ്റ് സൈറ്റിൽ ലഭ്യമാക്കുന്നതാണ്) ഒടുക്കി അലോട്ട്മെന്റ് ഉറപ്പാക്കേണ്ടതാണ്. നിശ്ചിത തീയതിക്കുള്ളിൽ ഫീസ് അടയ്ക്കാത്ത വിദ്യാർത്ഥികളുടെ അലോട്ട്മെന്റ് നഷ്ടപ്പെടുന്നതും, ബന്ധപ്പെട്ട സ്ട്രീമിൽ നിലവിലുള്ള ഓപ്ഷനുകൾ റദ്ദാകുന്നതുമാണ്. ഒരിക്കൽ റദ്ദാകുന്ന ഓപ്ഷനുകൾ പിന്നീടുള്ള ഘട്ടങ്ങളിൽ ലഭ്യമാകുന്നതല്ല. പിന്നീടുള്ള അലോട്ട്മെന്റിന്റെ അടിസ്ഥാനത്തിൽ കൂടുതൽ ഫീസ് അടയ്ക്കേണ്ടവർ ആ തുകയും, ആദ്യമായി അലോട്ട്മെന്റ് ലഭിച്ചവർ ബാധകമായ ഫീസും നിശ്ചിത തീയതിയ്ക്കകം ബാങ്കിൽ അടയ്ക്കേണ്ടതാണ്. ലഭിച്ച അലോട്ട്മെന്റിന്റെ അടിസ്ഥാനത്തിൽ എല്ലാ സ്ട്രീമിലുമുള്ള വിദ്യാർത്ഥികളും നിശ്ചിത തീയതിയിൽ കോളേജിൽ ഹാജരായി പ്രവേശനം നേടേണ്ടതാണ്. ആവശ്യമായ എല്ലാ രേഖകളും പ്രവേശന സമയത്ത് കോളേജിൽ ഹാജരാക്കേണ്ടതാണ്. പ്രവേശനസമയത്ത് കോളേജ് പ്രിൻസിപ്പൽ വിദ്യാഭ്യാസ യോഗ്യത പരിശോധിക്കുന്നതായിരിക്കും. യോഗ്യതയില്ലാത്ത വിദ്യാർത്ഥികൾക്ക് പ്രവേശനം അനുവദിക്കുന്നതല്ല. അവരുടെ അലോട്ട്മെന്റ് റദ്ദ്ചെയ്യപ്പെടുന്നതാണ്. നിശ്ചിത തീയതിയ്ക്കകം ഫീസ് അടച്ച വിദ്യാർത്ഥിക്ക് അവശേഷിക്കുന്ന തന്റെ ഓപ്ഷനുകൾ (ലഭിച്ച ഓപ്ഷന്റെ മുകളിലുള്ളവ) നിലനിർത്തുവാനോ പൂർണ്ണമായി റദ്ദ്ചെയ്യുവാനോ ഒരു സ്ട്രീമിലെ ഏതാനും ചിലത് മാത്രം റദ്ദ് ചെയ്യുവാനോ പുനഃക്രമീകരിക്കുവാനോ ക്ലോസ് 11.6.4 പ്രകാരമുള്ള ഓൺലൈൻ ഓപ്ഷൻ കൺഫർമേഷൻ തുടർന്ന് അവസരം ലഭിക്കുന്നതാണ്. ഇതിനും സമയപരിധി ഉണ്ടായിരിക്കും. ആ സമയപരിധിക്കു ശേഷം അടുത്ത അലോട്ട്മെന്റ് പ്രഖ്യാപിക്കും. അതിനാൽ ആദ്യ അലോട്ട്മെന്റിൽ തൃപ്തരായവർ മറ്റൊരു മാറ്റം ആഗ്രഹിക്കുന്നില്ലെങ്കിൽ ഈ കാലയളവിൽ അവശേഷിക്കുന്ന ഓപ്ഷനുകൾ റദ്ദ് ചെയ്യേണ്ടതാണ്. റദ്ദ് ചെയ്യുന്നില്ലെങ്കിൽ മാറ്റത്തിനുള്ള സാധ്യത തള്ളിക്കളയാൻ ആവില്ല. അങ്ങനെയൊരു മാറ്റം ലഭിച്ചാൽ നിർബന്ധമായും അത് സ്വീകരിക്കേണ്ടതാണ്. നേരത്തെ ലഭിച്ചിരുന്ന അലോട്ട്മെന്റ് നഷ്ടപ്പെടുകയും ചെയ്യും.

ഓരോ അലോട്ട്മെന്റിനു ശേഷവും അടുത്ത അലോട്ട്മെന്റിലേക്ക് പരിഗണിക്കപ്പെടുന്നതിനുള്ള ഓൺലൈൻ ഓപ്ഷൻ കൺഫർമേഷൻ നടത്തുന്നതിനും, ലഭിച്ച ഓപ്ഷൻ മുകളിലുള്ള മറ്റ് ഓപ്ഷനുകൾ പുനഃക്രമീകരിക്കാനും റദ്ദാക്കാനും വിദ്യാർത്ഥികൾക്ക് അവസരം ലഭിക്കും. അലോട്ട്മെന്റ് മുൻകൂട്ടി പ്രഖ്യാപിക്കുന്ന സമയക്രമമനുസരിച്ച് വെബ്സൈറ്റിൽ കൊടുക്കുന്നതാണ്. അതനുസരിച്ച് വിദ്യാർത്ഥികൾ അഡ്മിഷൻ നടപടിക്രമങ്ങൾ പൂർത്തിയാക്കണം.

ഈ പ്രക്രിയയിൽ പങ്കെടുക്കുന്നതിന് കമ്പ്യൂട്ടറും ഇന്റർനെറ്റ് സൗകര്യവും അത്യാവശ്യമാണ്. ഈ സൗകര്യങ്ങൾ ലഭ്യമല്ലാത്ത വിദ്യാർത്ഥികൾക്ക് ഇതിലേക്ക് സർക്കാർ ഒരുക്കുന്ന സംവിധാനം ഉപയോഗപ്പെടുത്താവുന്നതാണ്. ഈ സംവിധാനത്തെക്കുറിച്ച് വേണ്ട മാർഗ്ഗനിർദ്ദേശങ്ങൾ നൽകുവാനും വിദ്യാർത്ഥികൾക്ക് ഓപ്ഷൻ രജിസ്ട്രേഷൻ നടത്തുവാനും കമ്പ്യൂട്ടർ/ഇന്റർനെറ്റ് സൗകര്യം ലഭ്യമായ 'ഫെസിലിറ്റേഷൻ സെന്ററുകൾ'(FC) എല്ലാ ജില്ലകളിലെയും തെരഞ്ഞെടുത്ത കേന്ദ്രങ്ങളിൽ പ്രവർത്തിക്കുന്നതാണ്. സൗജന്യമായി ലഭിക്കുന്ന ഈ സൗകര്യം താല്പര്യമുള്ള വിദ്യാർത്ഥികൾ പ്രയോജനപ്പെടുത്തേണ്ടതാണ്.

ഫെസിലിറ്റേഷൻ സെന്റർ പ്രവർത്തിക്കുന്ന കോളേജിലെ പ്രിൻസിപ്പൽ നിയോഗിക്കുന്ന അധ്യാപകനായിരിക്കും കേന്ദ്രത്തിന്റെ മേൽനോട്ടം വഹിക്കുക. അദ്ദേഹത്തെ സഹായിക്കുവാനും വിദ്യാർത്ഥിക്ക് വേണ്ട മാർഗ്ഗനിർദ്ദേശങ്ങൾ നൽകുവാനും മറ്റ് അധ്യാപകരും ഡാറ്റാ എൻട്രി ഓപ്പറേറ്റർമാരും കേന്ദ്രത്തിൽ ഉണ്ടായിരിക്കും. ഈ കേന്ദ്രത്തിൽ എത്തുന്ന വിദ്യാർത്ഥികൾക്ക് ഓപ്ഷൻ രജിസ്ട്രേഷൻ നടപടിക്രമം ഇവർ വിശദമാക്കിക്കൊടുക്കുന്നതാണ്. വിദ്യാർത്ഥിക്ക് ആവശ്യമെങ്കിൽ ഓപ്ഷൻ രേഖപ്പെടുത്തുവാനുള്ള ഫാറം ആവശ്യപ്പെടാവുന്നതാണ്. അതിൽ ഓപ്ഷൻ ക്രമം രേഖപ്പെടുത്തിയ ശേഷം ആ രീതിയിൽ ഓപ്ഷൻ കമ്പ്യൂട്ടറിൽ രജിസ്റ്റർ ചെയ്യാൻ അവിടെയുള്ള ഡാറ്റാ എൻട്രി ഓപ്പറേറ്റർ വിദ്യാർത്ഥിയെ സഹായിക്കുന്നതായിരിക്കും. ഓപ്ഷൻ രജിസ്റ്റർ ചെയ്യുമ്പോൾ വിദ്യാർത്ഥിയുടെ താല്പര്യങ്ങൾ സംരക്ഷിക്കപ്പെടുന്നുണ്ടെന്ന് വിദ്യാർത്ഥി ഉറപ്പുവരുത്തേണ്ടതാണ്. വിദ്യാർത്ഥി നേരിട്ടോ അവിടെ ലഭിച്ചേക്കാവുന്ന ഡാറ്റാ എൻട്രി ഓപ്പറേറ്ററുടെ സഹായത്തോടെയോ ഓപ്ഷൻ രജിസ്ട്രേഷൻ നടത്തേണ്ടതാണ്. അലോട്ട്മെന്റ് പ്രഖ്യാപിക്കുന്ന ദിവസങ്ങളിലും, ഓപ്ഷൻ റദ്ദാക്കുവാൻ അനുവദിച്ചിട്ടുള്ള കാലയളവിലും ഈ കേന്ദ്രങ്ങൾ പ്രവർത്തിക്കുന്നതായിരിക്കും. വിദ്യാർത്ഥി പാസ്വേർഡ് മറ്റുള്ളവർക്ക് നൽകുവാൻ പാടുള്ളതല്ല.

**ANNEXURE - XXII**  
**Undertaking from the Students as per the provisions of anti-ragging verdict**  
**by the Hon'ble Supreme Court of India**  
*[See Clause 14.4]*

I, Mr./Ms. ...., Roll No..... Program: ..... student of .....  
do hereby undertake on this day ..... Month ..... year ....., the following with respect to above  
subject and Office Order No : .....

- 1) That I have read and understood the directives of the Hon'ble Supreme Court of India on anti-ragging and the measures proposed to be taken in the above references.
- 2) That I understand the meaning of Ragging and know that the ragging in any form is a punishable offence and the same is banned by the Court of Law.
- 3) That I have not been found or charged for my involvement in any kind of ragging in the past. However, I undertake to face disciplinary action/legal proceedings including expulsion from the Institute if the above statement is found to be untrue or the facts are concealed, at any stage in future.
- 4) That I shall not resort to ragging in any form at any place and shall abide by the rules/laws prescribed by the Courts, Govt. of India and Institute authorities for the purpose from time to time.

.....  
Signature of Student

I hereby fully endorse the undertaking made by my child/ward.

.....  
Signature of Mother/Father and or Guardian

Witness : .....

**IMPORTANT ABBREVIATIONS USED**

AICTE	All India Council for Technical Education
CAP	Centralised Allotment Process
CBSE	Central Board of Secondary Education
CEE	Commissioner for Entrance Examinations
CISCE	Council of Indian School Certificate Examination
COA	Council of Architecture
DCI	Dental Council of India
EWS	Economically Weaker sections
HSE	Higher Secondary Education
ICCR	Indian Council of Cultural Relations
KAU	Kerala Agricultural University
KEAM	Kerala Engineering Agriculture & Medical
KTU	APJ Abdul Kalam Technological University
KUFOS	Kerala University of Fisheries & Ocean Studies
KUHS	Kerala University of Health Sciences
KVASU	Kerala Veterinary & Animal Sciences University
MCI	Medical Council of India
NATA	National Aptitude Test in Architecture
NEET-UG	National Eligibility-cum-Entrance Test - Under Graduate
NTA	National Testing Agency
OEI	Other Eligible Community
OMR	Optical Mark Reading
PwD	Persons with Disabilities
SC	Scheduled Caste
SEBC	Socially and Educationally Backward Classes
ST	Scheduled Tribe
TFW	Tuition Fee Waiver
VHSE	Vocational Higher Secondary Education

# ANNEXURE- XXIII (See Clause 10.3.3)

Attention of Invigilator : At the end of exam., please fold at perforation and then tear.

Attention of Candidate : Please do not separate the pages of the Answer Sheet.

**IMPORTANT : USE ONLY BLUE OR BLACK BALL – POINT PEN.**

**ORIGINAL**

## CANDIDATE'S DATA

### IMPORTANT

1. Handle this sheet carefully.
2. Any error in filling this sheet may prejudice your selection.

First fill in the box ☐ and then mark the appropriate bubbles ☐ with pen.

### 1. Question Booklet Version Code\*

*Must be same as that given in the Admit Card.*

☐ A1 ☐ A2 ☐ A3 ☐ A4

### 2. Roll No.

0	0	0	0	0	0
1	1	1	1	1	1
2	2	2	2	2	2
3	3	3	3	3	3
4	4	4	4	4	4
5	5	5	5	5	5
6	6	6	6	6	6
7	7	7	7	7	7
8	8	8	8	8	8
9	9	9	9	9	9

### 3. Question Booklet Serial No.\*

0	0	0	0	0	0
1	1	1	1	1	1
2	2	2	2	2	2
3	3	3	3	3	3
4	4	4	4	4	4
5	5	5	5	5	5
6	6	6	6	6	6
7	7	7	7	7	7
8	8	8	8	8	8
9	9	9	9	9	9

**BAR CODE**

### 4. Name of the Candidate

--	--	--	--	--	--	--	--	--	--

### 5. Roll No.

--	--	--	--	--	--

### 6. Name of the Subject

--	--	--	--	--	--	--	--	--	--

On receipt of the Question Booklet, the candidate should ensure that the Version Codes printed in Admit Card and the Question Booklet are the same.

### 7. CERTIFICATION

Certified that the above entries are checked, found to be correct and the Version Codes printed in the Admit Card and the Question Booklet are the same.

\_\_\_\_\_  
Signature of Candidate

\_\_\_\_\_  
Signature of Invigilator

**BAR CODE**

**ANSWERS**

1	A B C D E	61	A B C D E
2	A B C D E	62	A B C D E
3	A B C D E	63	A B C D E
4	A B C D E	64	A B C D E
5	A B C D E	65	A B C D E
6	A B C D E	66	A B C D E
7	A B C D E	67	A B C D E
8	A B C D E	68	A B C D E
9	A B C D E	69	A B C D E
10	A B C D E	70	A B C D E
11	A B C D E	71	A B C D E
12	A B C D E	72	A B C D E
13	A B C D E	73	A B C D E
14	A B C D E	74	A B C D E
15	A B C D E	75	A B C D E
16	A B C D E	76	A B C D E
17	A B C D E	77	A B C D E
18	A B C D E	78	A B C D E
19	A B C D E	79	A B C D E
20	A B C D E	80	A B C D E
21	A B C D E	81	A B C D E
22	A B C D E	82	A B C D E
23	A B C D E	83	A B C D E
24	A B C D E	84	A B C D E
25	A B C D E	85	A B C D E
26	A B C D E	86	A B C D E
27	A B C D E	87	A B C D E
28	A B C D E	88	A B C D E
29	A B C D E	89	A B C D E
30	A B C D E	90	A B C D E
31	A B C D E	91	A B C D E
32	A B C D E	92	A B C D E
33	A B C D E	93	A B C D E
34	A B C D E	94	A B C D E
35	A B C D E	95	A B C D E
36	A B C D E	96	A B C D E
37	A B C D E	97	A B C D E
38	A B C D E	98	A B C D E
39	A B C D E	99	A B C D E
40	A B C D E	100	A B C D E
41	A B C D E	101	A B C D E
42	A B C D E	102	A B C D E
43	A B C D E	103	A B C D E
44	A B C D E	104	A B C D E
45	A B C D E	105	A B C D E
46	A B C D E	106	A B C D E
47	A B C D E	107	A B C D E
48	A B C D E	108	A B C D E
49	A B C D E	109	A B C D E
50	A B C D E	110	A B C D E
51	A B C D E	111	A B C D E
52	A B C D E	112	A B C D E
53	A B C D E	113	A B C D E
54	A B C D E	114	A B C D E
55	A B C D E	115	A B C D E
56	A B C D E	116	A B C D E
57	A B C D E	117	A B C D E
58	A B C D E	118	A B C D E
59	A B C D E	119	A B C D E
60	A B C D E	120	A B C D E

\* To be filled up on receipt of the Question Booklet.  
N0001

PLEASE READ THE INSTRUCTIONS GIVEN AT THE BACK OF THE REAR PAGE.

## Annexure XXIV(i)

**MCI Guidelines regarding admission of students with specified disabilities under the Rights of Person with Disabilities Act-2016 with respect to admission in Medical courses except BHMS Course.**

Sl. No.	Disability Type	Type of Disabilities	Specified Disability	Disability Range		
				Eligible for Medical Course, Not Eligible for PwD Quota	Eligible for Medical Course, Eligible for PwD Quota	Not Eligible for Medical Course
1.	Physical Disability	A. Locomotor Disability, including Specified Disabilities (a to f).	a. Leprosy cured person*	Less than 40% disability	40-80% disability	More than 80%
			b. Cerebral Palsy**			
			c. Dwarfism			
			d. Muscular Dystrophy			
			e. Acid attack victims			
			f. Others*** such as Amputation, Poliomyelitis, etc.			
			* Attention should be paid to loss of sensations in fingers and hands, amputation, as well as involvement of eyes and corresponding recommendations be looked at. ** Attention should be paid to impairment of vision, hearing, cognitive function etc. and corresponding recommendations be looked at. *** Both hands intact, with intact sensations, sufficient strength and range of motion are essential to be considered eligible for medical course			
		B. Visual Impairment (*)	a. Blindness	Less than 40% disability (i.e. Category '0 (10%)', 'I (20%)' & 'II (30%)')	-	Equal to or More than 40% Disability (i.e. Category III and above)
			b. Low vision			
		C. Hearing impairment@	a. Deaf	Less than 40% Disability	-	Equal to or more than 40% Disability
			b. Hard of hearing			
			(*) Persons with Visual impairment / visual disability of more than 40% may be made eligible to pursue Graduate Medical Education and may be given reservation, subject to the condition that the visual disability is brought to a level of less than the benchmark of 40% with advanced low vision aids such as telescopes / magnifier etc. @ Persons with hearing disability of more than 40% may be made eligible to pursue Graduate Medical Education and may be given reservation, subject to the condition that the hearing disability is brought to a level of less than the benchmark of 40% with the aid of assistive devices. In addition to this, the individual should have a speech discrimination score of more than 60%.			
		D. Speech & language disability\$	Organic/ neurological causes	Less than 40% Disability	-	Equal to or more than 40% Disability
		\$ It is proposed that for admission to MBBS course the Speech Intelligibility Affected (SIA) score shall not exceed 3 (Which will correspond to less than 40%) to be eligible to pursue the MBBS course. The individuals beyond this score will not be eligible for admission to the MBBS course. Persons with an Aphasia Quotient (AQ) upto 40% may be eligible to pursue MBBS course but beyond that they will neither be eligible to pursue the MBBS course nor will they have any reservation.				
2.	Intellectual disability		a. Specific learning disabilities (Perceptual disabilities, Dyslexia, Dyscalculia, Dyspraxia & Developmental aphasia)#	# currently there is no Quantification scale available to assess the severity of SpLD, therefore the cut-off of 40% is arbitrary and more evidence is needed.		
				Less than 40% Disability	Equal to or more than 40% disability - But selection will be based on the learning competency evaluated with the help of the remediation/ assisted technology/ aids/i nfrastructural changes by the Expert Panel	More than 80% or severe nature or significant cognitive/ intellectual disability
			b. Autism spectrum disorders	Absence or Mild Disability,	Currently not recommended due to lack of objective	Equal to or more than 60% disability or presence of

				Asperger syndrome (disability of 40- 60% as per ISAA) where the individual is deemed fit for MBBS course by an expert panel	method to establish presence and extent of mental illness. However, the benefit of reservation/quota may be considered in future after developing better methods of disability assessment.	cognitive/intellectual disability and/or if the person is deemed unfit for pursuing MBBS course by an expert panel
3.	Mental behaviour		Mental illness	Absence or mild Disability: less than 40% (under IDEAS)	Currently not recommended due to lack of objective method to establish presence and extent of mental illness. However, the benefit of reservation/quota may be considered in future after developing better methods of disability assessment.	Equal to or more than 40% disability or if the person is deemed unfit to perform his/her duties. Standards may be drafted for the definition of "fitness to practice medicine", as are used by several institutions of countries other than India.
4.	Disability caused due to	a. Chronic Neurological Conditions	i. Multiple Sclerosis ii. Parkinsonism	Less than 40% Disability	40-80% disability	More than 80%
		b. Blood Disorders	i. Haemophilia ii. Thalassemia iii. Sickle cell disease	Less than 40% Disability	40-80% disability	More than 80%
5.	Multiple disabilities including deaf blindness		More than one of the above specified disabilities	<p>Must consider all above while deciding in individual cases recommendations with respect to presence any of the above, namely, Visual, Hearing, Speech &amp; Language disability, Intellectual Disability, and Mental Illness as a component of Multiple Disability.</p> <p>Combining Formula as notified by the related Gazette Notification issued by the Govt. of India</p> $\frac{a + b(90-a)}{90}$ <p>(where a= higher value of disability % and b=lower value of disability % as calculated for different disabilities) is recommended for computing the disability arising when more than one disabling condition is present in a given individual. This formula may be used in cases with multiple disabilities, and recommendations regarding admission and/or reservation made as per the specific disabilities present in a given individual</p>		

## Annexure XXIV(ii)

**CCH Guidelines regarding admission of students with specified disabilities under the Rights of Person with Disabilities Act-2016 with respect to admission in BHMS course**

Sl. No.	Disability Type	Type of Disabilities	Specified Disability	Disability Range		
				Eligible for BHMS Course, Not Eligible for PwD Quota	Eligible for BHMS Course, Eligible for Pwd Quota	Not Eligible for BHMS Course
1	Physical Disability	A. Locomotor Disability, including Specified Disabilities (a to f).	a. Leprosy cured person*	Less than 40% disability	40-80% disability	More than 80%
			b. Cerebral Palsy**			
			c. Dwarfism			
			d. Muscular Dystrophy			
			e. Acid attack victims			
			f. Others*** such as Amputation, Poliomyelitis, etc.			
			* Attention should be paid to loss of sensations in fingers and hands, amputation, as well as involvement of eyes and corresponding recommendations be looked at. ** Attention should be paid to impairment of vision, hearing, cognitive function etc. and corresponding recommendations be looked at. *** Both hands intact, with intact sensations, sufficient strength and range of motion are essential to be considered eligible for medical course			
	B. Visual Impairment (*)	a. Blindness	Less than 40% disability (i.e. Category '0(10%)', 'I(20%)' & 'II(30%)')	-	Equal to or More than 40% Disability (i.e. Category III and above)	
		b. Low vision				
		C. Hearing Impairment @	a. Deaf	Less than 40% Disability	-	Equal to or more than 40% Disability
			b. Hard of hearing			
			(*) Persons with Visual impairment / visual disability of more than 40% may be made eligible to pursue Graduate Medical Education and may be given reservation, subject to the condition that the visual disability is brought to a level of less than the benchmark of 40% with advanced low vision aids such as telescopes / magnifier etc. @ Persons with hearing disability of more than 40% may be made eligible to pursue Graduate Medical Education and may be given reservation, subject to the condition that the hearing disability is brought to a level of less than the benchmark of 40% with the aid of assistive devices. In addition to this, the individual should have a speech discrimination score of more than 60%.			
		D. Speech & language disability \$	Organic/ neurological causes	Less than 40% Disability	-	Equal to or more than 40% Disability
		\$ It is proposed that for admission to BHMS course the Speech Intelligibility Affected (SIA) score shall not exceed 3 (Which will correspond to less than 40%) to be eligible to pursue the BHMS course. The individuals beyond this score will not be eligible for admission to the BHMS course. Persons with an Aphasia Quotient (AQ) upto 40% may be eligible to pursue BHMS course but beyond that they will neither be eligible to pursue the BHMS course nor will they have any reservation.				

2.	Intellectual disability		a. Specific learning disabilities (Perceptual disabilities, Dyslexia, Dyscalculia, Dyspraxia & Developmental aphasia) #	# currently there is no Quantification scale available to assess the severity of SpLD, therefore the cut-off of 40% is arbitrary and more evidence is needed.		
				Less than 40% Disability	Equal to or more than 40% disability - But selection will be based on the Learning competency evaluated with the help of the remediation/ assisted technology/aids/ infrastructural changes by the Expert Panel	More than 80% or severe nature or significant cognitive/ intellectual disability
			b. Autism spectrum disorders	Absence or Mild Disability, Asperger syndrome (disability of 40- 60% as per ISAA) where the individual is deemed fit for BHMS course by an expert panel	commended due to lack of objective method to establish presence and extent of mental illness. However, the benefit of reservation/quota may be considered in future after developing better methods of disability assessment.	Equal to or more than 60% disability or presence of cognitive/intellectual disability and/or if the person is deemed unfit for pursuing BHMS course by an Expert
3.	Mental behaviour		Mental illness	Absence or mild Disability: less than 40% (under IDEAS)	Currently not recommended due to lack of objective method to establish presence and extent of mental illness. However, the benefit of reservation/quota may be considered in future after developing better methods of disability	Equal to or more than 40% disability or if the person is deemed unfit to perform his/her duties. Standards may be drafted for the definition of "fitness to practice medicine", as are used by several institutions of countries other than India.
4.	Disability caused due to	a. Chronic Neurological Conditions	i. Multiple Sclerosis	Less than 40% Disability	40-80% disability	More than 80%
			ii. Parkinsonism			
		b. Blood Disorders	i. Haemophilia	Less than 40% Disability	40-80% disability	More than 80%
			ii. Thalassaemia			
			iii. Sickle cell disease			

5.	Multiple disabilities including deaf blindness		More than one of the above specified disabilities	<p>Must consider all above while deciding in individual cases recommendations with respect to presence any of the above, namely, Visual, Hearing, Speech &amp; Language disability, Intellectual Disability, and Mental Illness as a component of Multiple Disability.</p> <p>Combining Formula as notified by the related Gazette Notification issued by the Govt. of India</p> $\frac{a + b (90-a)}{90}$ <p>(where a= higher value of disability % and b=lower value of disability % as calculated for different disabilities) is recommended for computing the disability arising when more than one disabling condition is present in a given individual. This formula may be used in cases with multiple disabilities, and recommendations regarding admission and/or reservation made as per the specific disabilities present in a given individual</p>
----	--	--	---	--

**Annexure XXV**

**BOND**

TO KNOW ALL MEN BY THESE PRESENTS THAT we .....  
son/daughter/wife of ..... residing at .....  
..... (herein-after called the Bounden) and (1)  
..... residing at .....  
..... and (2) ..... residing at  
.....

(hereinafter called 'the sureties') do hereby bind ourselves and each of us, our and each of our heirs, executors and administrators jointly and severally to pay to the Governor of Kerala He/She is liable to pay liquidated damages of **Rs.10,00,000/-(Rupees Ten Lakhs Only)** in the case of MBBS Course, **Rs.5,00,000/-(Rupees five Lakhs Only)** in the case of BDS Course and **Rs. 75,000/- (Rupees Seventyfive Thousand Only)** in the case of other Medical and allied courses towards liquidated damages/penalty for violation of the conditions as per clause 12.2.4 specified in the G.O (MS) No.62/2020/H.Edn. Dated 30.01.2020 during the admission of 2020-2021 academic year.

Signed this ..... day of ..... in the year 2020 by the Bounden

Signature

In the presence of witness: (Official & Residential Address Compulsory)

(Office Seal)

Signed by (first surety) ..... (Sureties Residential Address Compulsory)

Signed by second (surety)..... (Sureties Residential Address Compulsory)

In the presence of witness: (Official and Residential Address Compulsory)

(Office Seal)

WHEREAS the Bounden ..... has been selected to undergo MBBS/BDS in the Govt. Medical/Dental College, ....., Kerala for a period of five years.

In the matter of deciding what moneys are to be paid by the Bounden and the sureties and decisions of the Government shall be final and legally binding on the bounden and sureties and upon the payment of such sum the above written obligation shall be avoid and of no effect otherwise this shall be remain in full force and effect.

Provided further that the Bounden and the Sureties do hereby agree that all sums found due to the Government under or by virtue of this bond may be recovered jointly and severally from them and their properties movable and immovable as if such dues were arrears of land revenue under the provisions of the Revenue Recovery Act for the time being force or in such other manner as to the Government may deem fit.

The liabilities of the sureties under this Bond is co-extensive with that of the Bounden and shall not be affected by the Government giving time or any other indigence to the bounden or by the Government varying of the terms and conditions herein contained.

Signed by the Bounden

In the presence of witness: (Official and Residential Address Compulsory)

(Office Seal)

Signed by .....(Sureties Residential Address Compulsory)  
(Signature of the First surety)

Signed by .....(Sureties Residential Address Compulsory)  
(Signature of the second surety)

In the presence of witness: (Official and Residential Address Compulsory)

(Office Seal)

## LIST OF COURSES AVAILABLE UNDER SPECIAL RESERVATION CATEGORIES

(See Clause 5.2)

Sl.No	Quotas	Codes	Course(s) under which reservation is available
i	Ex-serviceman/Son or daughter of Ex-serviceman	XS	ENGG, MBBS, BHMS, BAMS, B.Arch.
ii	Son/daughter of Serving Defence Personnel from Kerala	SD	ENGG, MBBS, BHMS, BAMS, B.Sc (Hons.) Agri., BVSc & A.H, B.Tech (Agri. Engg.), B.Arch.
iii	Son/daughter, or widows of those who have been in the Defence Services and who have lost their lives, including those missing in action and disabled in action either during war hostilities or in peace time circumstances of which are identical to activities during operational engagements.	DK	ENGG, MBBS, BDS, B.Sc(Hons.) Agri., BFSc, BVSc & A.H., B.Arch.
iv	Son/daughter or widows of Defence Personnel who died-in-harness	HR	ENGG, MBBS, BDS, B.Sc. (Hons.) Agri., BFSc, BVSc & A.H., B.Arch (In the event of non-availability of candidates mentioned under items (iii))
v	Son/daughter of Personnel serving in Paramilitary Forces, including CRPF, BSF, CISF, ITBSF	RP	ENGG., B.Arch.
vi	Jewish Community	JW	ENGG, MBBS, BDS, BVSc & AH, BFSc
vii	Degree/Diploma holders in MBBS / BHMS / DHMS	OA	BAMS
viii	Degree / Diploma holders in Ayurveda	DA	MBBS
ix	Degree / Diploma holders in Homoeopathy	DH	MBBS
x	Degree holders in MBBS / BAMS / BVSc & AH/ BSc (Hons.) Agri. / BFSc / BSc (Hons.) Forestry	OH	BHMS
xi	Nurses Allopathy	NQ	MBBS
xii	Nurses/Pharmacist (Homoeopathy)	NH	BHMS
xiii	Nurses Ayurveda	NY	BAMS
xiv	Son/daughter of Agriculturists	CA	B.Sc (Hons.) Agri., BVSc & AH
xv	Son/daughter of Farm Labourers	LG/LV/ LF	B.Sc (Hons.) Agri., B.Sc (Hons.) Forestry, BVSc & AH, BFSc
xvi	Son/daughter of Fishermen	CF	BFSc
xvii	Scouts & Guides	SG	ENGG.
xviii	Agricultural Assistants/VHSE (Agri.) Holders/Diploma Holders in Agricultural Science/HSE (NSQF-Agri. Stream)	AG/VA/DG	B.Sc (Hons.) Agri.
xix	Livestock Inspectors/Farm Asst (Vety)	LS/FV	BVSc & AH, B.Tech Food Technology
xx	Diary Farm Instructors	DF	B. Tech. (Dairy Technology)
xxi	Sports Quota	PT/PI	ENGG, MBBS, BDS, BHMS, BAMS, BVSc & AH, B.Sc (Hons.) Forestry, BSc (Hons.) Agri., BFSc, B.Tech (Dairy Technology), B.Tech (Agri., Engg.), B.Tech Food Technology
xxii	NCC Quota	CC	ENGG, MBBS, BDS, BHMS, BAMS, BVSc & AH., B.Arch.
xxiii	VHSE (Livestock Management)/HSE (Diary Farmer Entrepreneur Course)	LK	BVSc. & AH
xxiv	Diploma Holders(Laboratory Techniques & Poultry Production Programmes)	DP	BVSc. & AH